



สารนิพนธ์

เรื่อง การท่องเที่ยวเชิงประวัติศาสตร์ : กรณีศึกษา เมืองชิงเต่า ประเทศจีน

โดย

นางสาวปานวี บรรเทิง

รหัสนักศึกษา 05580605

สารนิพนธ์นี้เป็นส่วนหนึ่งของการศึกษาตามหลักสูตรปริญญาอักษรศาสตรบัณฑิต

สาขาวิชาเอเชียศึกษา คณะอักษรศาสตร์ มหาวิทยาลัยศิลปากร

ปีการศึกษา 2561

ลิขสิทธิ์ของคณะอักษรศาสตร์ มหาวิทยาลัยศิลปากร

ชื่อสารนิพนธ์	การท่องเที่ยวเชิงประวัติศาสตร์ : กรณีศึกษา เมืองชิงเต่า ประเทศจีน
ผู้เขียน	นางสาวปาณวี บรรเทิง
อาจารย์ที่ปรึกษาสารนิพนธ์	อาจารย์ปรียาภรณ์ หมั่นราช
สาขาวิชา	เอเชียศึกษา คณะอักษรศาสตร์ มหาวิทยาลัยศิลปากร วิทยาเขตพระราชวังสนามจันทร์
ปีการศึกษา	2561

บทคัดย่อ

สารนิพนธ์เรื่องการท่องเที่ยวเชิงประวัติศาสตร์ : กรณีศึกษา เมืองชิงเต่า ประเทศจีน มีวัตถุประสงค์เพื่อศึกษาประวัติศาสตร์เมืองชิงเต่า ช่วงคริสต์ศตวรรษที่ 19 ถึงปัจจุบัน จนทำให้เกิดสิ่งก่อสร้างต่าง ๆ ที่พัฒนามาเป็นสถานที่ท่องเที่ยวในปัจจุบัน เพื่อศึกษาแหล่งท่องเที่ยวเชิงประวัติศาสตร์และลักษณะกิจกรรมของแหล่งท่องเที่ยวที่เกี่ยวข้องกับอิทธิพลของตะวันตกในปัจจุบัน เพื่อศึกษาโปรแกรมการท่องเที่ยวตามรอยอิทธิพลของชาติตะวันตกในเมืองชิงเต่า โดยมีการศึกษาและวิเคราะห์ข้อมูลจากเอกสารที่เกี่ยวข้องและแผนที่

ผลการศึกษาพบว่า การเข้ามาของเยอรมันเพื่อแสวงหาผลประโยชน์ในชิงเต่า โดยใช้ข้อตกลงจากสนธิสัญญาการเช่า Kiautschou เป็นเวลา 99 ปี นอกจากนี้ชิงเต่ายังเคยอยู่ภายใต้การปกครองของญี่ปุ่นและสหรัฐอเมริกาอีกด้วย ต่อมาปี 1949 กองทัพแดงเคลื่อนทัพเข้ายึดครองชิงเต่า จึงเป็นผลให้ชิงเต่ากลับคืนสู่ภายใต้การปกครองของจีน เนื่องจากตกอยู่ภายใต้อิทธิพลของหลายประเทศ ทำให้เกิดการผสมผสานทางสถาปัตยกรรม จนทำให้สถานที่สำคัญในประวัติศาสตร์พัฒนามาเป็นแหล่งท่องเที่ยวในปัจจุบัน เช่น พิพิธภัณฑ์เปียร์ชิงเต่า ได้รับอิทธิพลเรื่องการผลิตเปียร์จากเยอรมัน จัตุรัส May Fourth เกิดจากการเคลื่อนไหวเพื่อทวงคืนอิสรภาพจากญี่ปุ่น เป็นต้น จึงสามารถจัดโปรแกรมการท่องเที่ยวได้ 3 เส้นทาง คือ เส้นทางแหล่งท่องเที่ยวที่มีสถาปัตยกรรมสไตล์เยอรมัน เส้นทางแหล่งท่องเที่ยวเชิงประวัติศาสตร์บริเวณชายฝั่งเมืองชิงเต่า และเส้นทาง Pre-wedding

คำสำคัญ : การท่องเที่ยวเชิงประวัติศาสตร์, เมืองชิงเต่า, ประเทศจีน

กิตติกรรมประกาศ

สารนิพนธ์เรื่องการท่องเที่ยวเชิงประวัติศาสตร์ : กรณีศึกษา เมืองชิงเต่า ประเทศจีน เป็นส่วนหนึ่งของรายวิชา 450109 การศึกษาเอกเทศ (INDEPENDENT STUDY)

สารนิพนธ์ชิ้นนี้สามารถสำเร็จได้ด้วยดี เนื่องจากได้รับการกรุณาอย่างสูงจากอาจารย์ปรียาภรณ์ หมื่นราช อาจารย์ที่ปรึกษางานวิจัย ที่กรุณาให้คำแนะนำและให้คำปรึกษาตลอดจนการปรับปรุงแก้ไขข้อบกพร่องต่าง ๆ ด้วยความเอาใจใส่อย่างดี จนทำให้งานวิจัยในครั้งนี้เสร็จสมบูรณ์ ผู้วิจัยขอขอบพระคุณอาจารย์อย่างสูง ไว้ ณ ที่นี้ ขอขอบคุณครอบครัว เพื่อน ๆ ที่คอยช่วยเหลือ ให้คำแนะนำในการแก้ปัญหาต่าง ๆ ตลอดจนให้กำลังใจ ซึ่งเป็นแรงผลักดันให้การศึกษาวิจัยในครั้งนี้สำเร็จลุล่วงไปได้ด้วยดี

ผู้วิจัยหวังว่า งานวิจัยฉบับนี้จะเป็นประโยชน์แก่ผู้ที่สนใจ หากมีข้อบกพร่องหรือข้อผิดพลาดประการใด ผู้วิจัยขออภัยไว้ ณ ที่นี้

ปานวี บรรเทิง

สารบัญ

หน้า

บทคัดย่อ.....	ก
กิตติกรรมประกาศ.....	ข
สารบัญ.....	ค
สารบัญรูปภาพ.....	จ
บทที่ 1 บทนำ	1
1.1 ความเป็นมาและความสำคัญของปัญหา	1
1.2 วัตถุประสงค์ของการวิจัย.....	3
1.3 ขอบเขตของการวิจัย.....	4
1.4 ประโยชน์ที่คาดว่าจะได้รับ.....	4
บทที่ 2 วรรณกรรมที่เกี่ยวข้อง	5
2.1 แนวความคิดที่เกี่ยวข้องกับการท่องเที่ยวเชิงประวัติศาสตร์	5
2.2 แนวคิดและเอกสารที่เกี่ยวข้องกับการท่องเที่ยวเชิงประวัติศาสตร์	6
2.3 ข้อมูลทางภูมิศาสตร์ของเมืองชิงเต่า	9
2.4 งานศึกษาที่เกี่ยวข้องการวิจัย.....	12
บทที่ 3 วิธีดำเนินการวิจัย.....	21
3.1 แหล่งที่มาข้อมูล.....	21
3.2 ขั้นตอนการศึกษา	21
3.3 เครื่องมือที่ใช้ในการศึกษา.....	22
3.4 เทคนิคในการวิเคราะห์	22
บทที่ 4 ผลการวิเคราะห์ข้อมูล.....	23
4.1 ประวัติศาสตร์เมืองชิงเต่า ช่วงคริสต์ศตวรรษที่ 19 ถึงปัจจุบัน	23
4.2 แหล่งท่องเที่ยวเชิงประวัติศาสตร์ที่สำคัญในเมืองชิงเต่า	32

4.3 โปรแกรมการท่องเที่ยวตามรอยอิทธิพลของชาติตะวันตกในเมืองชิงเต่า	48
บทที่ 5 สรุป อภิปรายผล และข้อเสนอแนะ	70
5.1 สรุปผลการศึกษา	70
5.2 อภิปรายผล.....	73
5.3 ข้อเสนอแนะ	74
5.4 ข้อจำกัดในการศึกษา.....	74
บรรณานุกรม.....	76
ภาคผนวก.....	92
ประวัติย่อผู้วิจัย	117
แบบโอนลิชสิทธิ์สารนิพนธ์	118

สารบัญรูปภาพ

	หน้า
ภาพที่ 2.1 แผนที่ประเทศจีน	9
ภาพที่ 2.2 แผนที่เมืองชิงเต่า.....	10
ภาพที่ 4.1 สถานีตำรวจในเขต Taidongzhen ยุคอาณานิคมเยอรมัน	24
ภาพที่ 4.2 เจ้าหน้าที่เยอรมันในชิงเต่า	25
ภาพที่ 4.3 สถานที่ประกอบธุรกิจของชาวยุโรป ในเขต Dabaodao ประมาณปี 1903	26
ภาพที่ 4.4 สถานที่ประกอบธุรกิจของชาวจีน ในเขต Dabaodao ประมาณปี 1903.....	26
ภาพที่ 4.5 สถานีรถไฟในชิงเต่า สถานีสุดท้ายของรถไฟชานตง จาก Ansichten von Tsingtau und dem Hinterland ประมาณปี 1910 และสถานีชิงเต่าร่วมสมัย ปี 2005	28
ภาพที่ 4.6 พนักงานและนักเรียนที่ยืนอยู่หน้ามหาวิทยาลัยเยอรมัน-จีนในชิงเต่าประมาณปี 1910-1911.....	29
ภาพที่ 4.7 ที่อยู่อาศัยสำหรับเด็กฝึกงานชาวจีนในเมืองชิงเต่า ยุคอาณานิคมเยอรมัน.....	29
ภาพที่ 4.8 ด้านหน้าของพิพิธภัณฑสถานเปียร์ชิงเต่า.....	29
ภาพที่ 4.9 ที่ทำการของผู้ว่าราชการเยอรมันในชิงเต่า	31
ภาพที่ 4.10 ด้านหน้าทางเข้าพิพิธภัณฑสถาน.....	32
ภาพที่ 4.11 อาคารด้านในพิพิธภัณฑสถาน	34
ภาพที่ 4.12 สัญลักษณ์ของจัตุรัส May Fourth	35
ภาพที่ 4.13 โบสถ์ St. Michael.....	36
ภาพที่ 4.14 มุมถ่ายรูปที่เป็นที่นิยมสำหรับนักท่องเที่ยว	38
ภาพที่ 4.15 พิพิธภัณฑสถานที่ทำการเก่าเยอรมัน	38
ภาพที่ 4.16 ฮั่วซือโหลว	41
ภาพที่ 4.17 พิพิธภัณฑสถานเรือนจำชิงเต่าเยอรมัน	42
ภาพที่ 4.18 กงจู่โหลว	44
ภาพที่ 4.19 ที่จอดเรือใบของศูนย์เรือใบโอลิมปิกชิงเต่า	45
ภาพที่ 4.20 Anna Villa	47
ภาพที่ 4.21 ตำแหน่งแหล่งท่องเที่ยวเชิงประวัติศาสตร์ที่สำคัญในเมืองชิงเต่าทั้ง 9 แห่ง	49
ภาพที่ 4.22 เส้นทางแหล่งท่องเที่ยวที่มีสถาปัตยกรรมสไตล์เยอรมัน.....	49

ภาพที่ 4.23	เส้นทางแหล่งท่องเที่ยวเชิงประวัติศาสตร์บริเวณชายฝั่งเมืองชิงเต่า	52
ภาพที่ 4.24	เส้นทาง Pre-wedding	54
ภาพที่ 4.25	โรงแรม Le Meridien Qingdao.....	57
ภาพที่ 4.26	โรงแรม Wyndham Qingdao.....	58
ภาพที่ 4.27	โรงแรม Holiday Inn Qingdao City Centre	60
ภาพที่ 4.28	โรงแรม Qingdao Farglory Residence	61
ภาพที่ 4.29	อาหารของร้าน ChuanGe YuShui Jiao	62
ภาพที่ 4.30	อาหารของร้าน Daqinghua Dumpling Restaurant	63
ภาพที่ 4.31	ร้าน Lao Zhuan Cun ShanDong CaiGuan	64
ภาพที่ 4.32	อาหารร้าน HaiDao YuCun Restaurant.....	64
ภาพที่ 4.33	อาหารร้าน QingDao CaiGuan (HuiQuan WangChao).....	65
ภาพที่ 4.34	อาหารร้าน Yu MaTou Seafood Fang.....	65
ภาพที่ 4.35	อาหารร้าน Quanjude Roast Duck.....	66
ภาพที่ 4.36	เทศกาลเปียร์นานาชาติชิงเต่า.....	67
ภาพที่ 4.37	งานมหกรรมพืชสวนโลกชิงเต่า	67
ภาพที่ 4.38	เทศกาลทะเลนานาชาติชิงเต่า	68
ภาพที่ 1	สัญลักษณ์ 100 ปี เปียร์ชิงเต่า	92
ภาพที่ 2	ป้าย Qingdao Beer Street	92
ภาพที่ 3	ร้านอาหารบนถนน Beer Street.....	93
ภาพที่ 4	วิธีการดื่มเปียร์.....	93
ภาพที่ 5	ขวดเปียร์ Qingdao.....	94
ภาพที่ 6	เปียร์ชิงเต่า	94
ภาพที่ 7	ร้านขายของฝาก	95
ภาพที่ 8	สินค้าที่ระลึกและของฝาก.....	95
ภาพที่ 9	สัญลักษณ์ของจัตุรัส May Fourth ช่วงกลางคืน.....	96
ภาพที่ 10	ทางเข้าจัตุรัส May Fourth.....	96
ภาพที่ 11	อาคารสูงบริเวณ จัตุรัส May Fourth.....	97
ภาพที่ 12	อาคารสูงบริเวณ จัตุรัส May Fourth ช่วงกลางคืน	97
ภาพที่ 13	อาคารสูงบริเวณ จัตุรัส May Fourth ช่วงกลางคืน	98

ภาพที่ 14 ห้องอาหารสำหรับจัดงานเลี้ยง.....	98
ภาพที่ 15 ร้านกาแฟ	99
ภาพที่ 16 Magnet รูปโบสถ์ St. Michael.....	99
ภาพที่ 17 ของที่ระลึก.....	100
ภาพที่ 18 โปสเตอร์ที่ระลึก	100
ภาพที่ 19 ด้านหน้าทางเข้าพิพิธภัณฑ์ที่ทำการเก่าเยอรมัน	101
ภาพที่ 20 ทางเดินที่มีกำแพง paint ลวดลายก่อนถึงพิพิธภัณฑ์ที่ทำการเก่าเยอรมัน	101
ภาพที่ 21 วิถีทัศน์จากบนฮั่วซือโหลว.....	102
ภาพที่ 22 ตัวเข้าชมฮั่วซือโหลว	102
ภาพที่ 23 นักท่องเที่ยวตกปลาในทะเลบริเวณฮั่วซือโหลว.....	103
ภาพที่ 24 นักท่องเที่ยวเก็บหอยบริเวณฮั่วซือโหลว	103
ภาพที่ 25 ชายหาดบริเวณฮั่วซือโหลว	104
ภาพที่ 26 อาหารและของขายที่ฮั่วซือโหลว.....	104
ภาพที่ 27 ป้ายชื่อบริเวณด้านหน้าพิพิธภัณฑ์เรือนจำชิงเต่าเยอรมัน.....	105
ภาพที่ 28 เคาท์เตอร์จำหน่ายตั๋วเข้าชมพิพิธภัณฑ์เรือนจำชิงเต่าเยอรมัน	105
ภาพที่ 29 ป้ายคำเตือนต้องปฏิบัติตามอย่างเคร่งครัด.....	106
ภาพที่ 30 แผนที่แสดงตำแหน่งของสถานที่ท่องเที่ยวใน Badaguan โดยกงจูโหลว (公主楼) จะอยู่ตรงกลาง และทางด้านขวามือคือ ฮั่วซือโหลว (花石楼).....	106
ภาพที่ 31 สวนด้านในของกงจูโหลว (公主楼).....	107
ภาพที่ 32 Qingdao Olympic Sailing Center (青岛奥帆中心)	107
ภาพที่ 33 ธงชาติหลากหลายประเทศบริเวณศูนย์เรือใบโอลิมปิกชิงเต่า	108
ภาพที่ 34 ทางเดินจากจัตุรัส May Fourth ไปยัง ศูนย์เรือใบโอลิมปิก.....	108
ภาพที่ 35 ชายหาดระหว่าง จัตุรัส May Fourth กับ ศูนย์เรือใบโอลิมปิก	109
ภาพที่ 36 ของที่ระลึก	109
ภาพที่ 37 จุดจำหน่ายตั๋ว มีพนักงานบริการ	110
ภาพที่ 38 จุดจำหน่ายตั๋วแบบอัตโนมัติ	110
ภาพที่ 39 สวนขนาดเล็กบริเวณศูนย์เรือใบโอลิมปิก.....	111
ภาพที่ 40 สัญลักษณ์โอลิมปิกบริเวณศูนย์เรือใบโอลิมปิก เมื่อมองจากจัตุรัส May Fourth.....	111
ภาพที่ 41 โปสการ์ดที่จำหน่ายใน Anna Villa	112

ภาพที่ 42 ร้านจำหน่ายของที่ระลึก	112
ภาพที่ 43 หนังสืออ่านฟรีและหนังสือสำหรับจำหน่าย.....	113
ภาพที่ 44 ร้านกาแฟภายใน Anna Villa.....	113
ภาพที่ 45 ร้านจำหน่ายน้ำดื่ม.....	114
ภาพที่ 46 ของที่ระลึก	114
ภาพที่ 47 โปสเตอร์สำหรับนักท่องเที่ยวเขียนแปะไว้เป็นที่ระลึก.....	115
ภาพที่ 48 วิทยุสมัยก่อน.....	115
ภาพที่ 49 ตู้ไปรษณีย์สำหรับส่งไปรษณีย์ใน Anna villa.....	116

บทที่ 1

บทนำ

1.1 ความเป็นมาและความสำคัญของปัญหา

ปัจจุบันจีนให้ความสำคัญต่ออุตสาหกรรมการท่องเที่ยวเป็นปัจจัยหนึ่งที่มีส่วนในการขับเคลื่อนเศรษฐกิจ ตลาดการท่องเที่ยวของจีนได้กลายมาเป็นหนึ่งในตลาดท่องเที่ยวขาเข้าและขาออกที่ใหญ่ที่สุดในโลก มีการคาดการณ์ว่าในปี 2020 จำนวนเที่ยวบินในประเทศจีนจะเพิ่มขึ้นเป็นประมาณ 2.38 พันล้านเที่ยว เพิ่มขึ้นกว่าร้อยละ 50 เมื่อเทียบกับจำนวนเที่ยวบินภายในประเทศจีนเมื่อ 10 ปีก่อน รายได้รวมของอุตสาหกรรมการท่องเที่ยวและการท่องเที่ยวของจีนมีมูลค่า 3.94 ล้านล้านหยวน ในปี 2017 เพิ่มขึ้นร้อยละ 15.2 เมื่อเทียบกับปีที่แล้ว อุตสาหกรรมคิดเป็นร้อยละ 2.1 ของผลิตภัณฑ์มวลรวมภายในประเทศ (GDP) ของจีนและมีการจ้างงานประมาณ 22.5 ล้านตำแหน่ง (Liisa Jaaskelainen, 2018)

จีนมีสถานที่ท่องเที่ยวที่น่าสนใจมากมาย เช่น สถานที่ท่องเที่ยวทางประวัติศาสตร์ จุดชมวิวทางเศรษฐกิจ และชนกลุ่มน้อยที่มีความหลากหลายทางวัฒนธรรม ดังนั้นประเทศจึงกลายเป็นจุดหมายการท่องเที่ยวที่ได้รับความนิยมมากที่สุดแห่งหนึ่งในหลากหลายประเทศ เช่น ไทย ญี่ปุ่น เกาหลีใต้ รัสเซีย และสหราชอาณาจักร (Liisa Jaaskelainen, 2018)

สถิติการท่องเที่ยวของจีนในช่วงครึ่งปีแรกของปี 2018 โดยในช่วงครึ่งแรกของปีนี้ การท่องเที่ยวภายในประเทศของจีนมีจำนวนทั้งสิ้น 2.826 พันล้านเที่ยว หรือเท่ากับ 245 พันล้านเหรียญสหรัฐ เพิ่มขึ้นร้อยละ 11.4 และ ร้อยละ 12.5 ตามลำดับ ในช่วงปี 2016 การท่องเที่ยวขาเข้ามีการเดินทาง 69.23 ล้านเที่ยว ซึ่งใกล้เคียงกับช่วงเดียวกันของปีก่อน นอกจากนี้จำนวนนักท่องเที่ยวที่เดินทางไปต่างประเทศยังเพิ่มขึ้นถึง 71.31 ล้านเที่ยว เพิ่มขึ้นร้อยละ 15 จากปี 2017 ในขณะที่ข้อมูลก่อนหน้าของสำนักงานตรวจคนเข้าเมืองแห่งชาติเปิดเผยว่าในครึ่งแรกของปี 2018 ชาวจีนแผ่นดินใหญ่ได้ยื่นขอหนังสือเดินทางจำนวน 164.16 ล้านฉบับ เพื่อวัตถุประสงค์ส่วนตัว โดยมีการเติบโตร้อยละ 21 จากปีที่ผ่านมา (Travel China Guide, 2561)

จีนเป็นประเทศที่มีประวัติศาสตร์ยาวนานหลายพันปี มีสิ่งก่อสร้าง โบราณสถาน โบราณวัตถุ วัฒนธรรมและธรรมชาติที่สวยงามที่ได้ขึ้นทะเบียนเป็นมรดกโลกทั้งสิ้น 53 แห่ง การท่องเที่ยวเชิงประวัติศาสตร์ในจีน จึงเป็นการเรียนรู้ประวัติความเป็นมาของคนในอดีต ว่ามีเหตุการณ์อะไรเกิดขึ้น หรือมีโบราณสถาน สิ่งก่อสร้าง และความเจริญเกิดขึ้นอย่างไรบ้าง อีกทั้งการท่องเที่ยว

เชิงประวัติศาสตร์ยังมีส่วนช่วยเป็นแบบอย่างในการดำเนินชีวิตได้ เพราะแต่ละสถานที่ที่มีเรื่องราวทางประวัติศาสตร์ที่น่าสนใจให้คนรุ่นหลังได้ศึกษาเรียนรู้ และเป็นการปลูกจิตสำนึกในการรักษามรดกทางวัฒนธรรมอีกด้วย ตัวอย่างแหล่งมรดกโลกของจีน เช่น 1.กำแพงเมืองจีน ในปี 2013 มีนักท่องเที่ยวจำนวน 10,720,000 คน เข้าเยี่ยมชมบริเวณ Badaling และ Mutianyu จากจำนวนนักท่องเที่ยวใน ปี 2013 รวมทั้งสิ้น 129.0778 ล้านคน (Travel China Guide, 2557) เมื่อวันที่ 3 ตุลาคม ปี 2014 มีผู้คนจำนวน 8.75 ล้านคน มาเที่ยวกำแพงเมืองจีน (Master Blaster, 2014) จากจำนวนนักท่องเที่ยวในปี 2014 รวมทั้งสิ้น 128.4983 ล้านคน (Travel China Guide, 2018) 2.ซีอาน เมืองสำคัญเมืองหนึ่งในประวัติศาสตร์จีน มีสุสานจีนซีฮองเต้ที่เป็นมรดกโลกอยู่ในเมืองซีอานนี้ โดยช่วง 5 ปีที่ผ่านมาตั้งแต่ปี 2011-2015 ซีอานมีรายได้จากการท่องเที่ยวเกือบ 402 พันล้านหยวน หรือประมาณ 61,500 ล้านบาท (Xinhua, 2016) 3.พระราชวังต้องห้ามในกรุงปักกิ่ง มีจำนวนผู้เข้าชมปี 2016 จำนวนทั้งสิ้น 16 ล้านคน จำนวนผู้เข้าชมงานเพิ่มขึ้นร้อยละ 6.19 จากปี 2015 (Xinhua, 2017) เป็นต้น

นอกจากมรดกโลกที่มีนักท่องเที่ยวเยี่ยมชมจำนวนมากแล้ว จีนยังเป็นประเทศที่ได้รับอิทธิพลจากตะวันตกในช่วงที่ตะวันตกเข้ามามีอิทธิพล ทำให้เกิดประวัติศาสตร์ร่วมสมัย สถานที่ท่องเที่ยวที่ผสมผสานกับตะวันตก เมืองชิงเต่าอยู่ทางตอนใต้ของมณฑลซานตง เป็นเมืองท่ายุทธศาสตร์ที่สำคัญ ปี 1898 ประเทศเยอรมนีได้รับแผ่นดินนี้ตามสัญญาเช่า 99 ปี ชิงเต่าเคยถูกยึดครองโดยประเทศเยอรมนีจนถึงปี 1914 และถูกยึดครองโดยญี่ปุ่น จีนทำการยึดคืนมาได้ในปี 1922 นอกจากนี้ยังเคยเป็นฐานทัพเรือของสหรัฐอเมริกายาวนานถึง 36 ปี ต่างจากเมืองอื่นที่มีรัสเซีย อังกฤษ และฝรั่งเศสเข้ามามีอิทธิพล อิทธิพลตะวันตกทำให้เมืองนี้ดูแตกต่างจากเมืองอื่น ๆ ของจีน ชิงเต่าได้รับสมญานามว่าเป็นสวิสเซอร์แลนด์ของประเทศจีน เพราะมีสถาปัตยกรรมอันงดงามและมรดกด้านวัฒนธรรมแห่งเยอรมนี อาคารบ้านเรือนของชิงเต่าผสมผสานสถาปัตยกรรมสไตล์บาวาเรียนอย่างลงตัว จะเห็นหลักฐานของอิทธิพลเยอรมันได้จากซอยที่ปูด้วยหินกรวด หลังคาบ้านเรือนส่วนใหญ่เป็นสีแดง ชิงเต่าจึงกลายเป็นเมืองท่องเที่ยวที่มีชื่อเสียงตั้งแต่ต้นศตวรรษที่ 20 มีสถานที่ท่องเที่ยวมากมายที่เป็นเอกลักษณ์ เช่น พิพิธภัณฑ์โรงเบียร์ชิงเต่า เป็นโรงเบียร์ที่เกิดจากอิทธิพลของเยอรมนี เบียร์ที่มียอดขายเป็นอันดับ 2 ในจีน พิพิธภัณฑ์ที่ทำการเก่าเยอรมนี โบสถ์ของศาสนาคาทอลิก โบสถ์สไตล์ลูเธอร์ตามแบบฉบับของเยอรมนี ศาลาสนับแบบยุโรป คุกในสมัยถูกเยอรมนียึดครอง จัตุรัส May Fourth ที่เกิดจากเหตุการณ์เคลื่อนไหวของนักศึกษาเมื่อวันที่ 4 พฤษภาคม 1919 เพื่อเรียกร้องเมืองชิงเต่าคืนจากญี่ปุ่น ซึ่งสิ่งก่อสร้าง สถานที่ท่องเที่ยวแต่ละที่มีตำนานและที่มาของตัวเอง

ชิงเต่าเป็นเมืองที่อยู่ติดทะเล มีอากาศเย็นสบายตลอดทั้งปี ทำให้เป็นที่ยอดนิยมของนักท่องเที่ยว จากข้อมูลของ dailyqd.com ในวันที่ 25 กรกฎาคม ปี 2016 อุตสาหกรรมท่องเที่ยวของเมืองชิงเต่ามีรายได้ 52.5 พันล้านหยวน (7.8 พันล้านเหรียญสหรัฐ) โดยมีนักท่องเที่ยวจำนวน 33 ล้านคนในครึ่งปีแรกของปี 2016 คิดเป็นอัตราการเติบโตร้อยละ 13.8 และ 8.4 ตามลำดับ นักท่องเที่ยวจำนวน 33 ล้านคนที่เดินทางมาถึงเมืองชิงเต่า เป็นนักท่องเที่ยวต่างชาติจำนวน 628,000 คน เพิ่มขึ้นร้อยละ 4.04 ของปีก่อนหน้า และมีรายได้จากการท่องเที่ยว 390 ล้านดอลลาร์ (chinadaily.com.cn, 2016) ตามข้อมูลสถิติอย่างเป็นทางการ GDP ในเมือง ปี 2017 มีมูลค่าถึง 1.1 ล้านล้านหยวน (170.94 พันล้านเหรียญสหรัฐ) เพิ่มขึ้นร้อยละ 7.5 เมื่อเทียบเป็นรายปี เป็นอันดับที่ 3 ของเมืองทางตอนเหนือจีน รองจากปักกิ่งและเทียนจิน (Cao Yingying, 2018)

ปัจจุบันอุตสาหกรรมการท่องเที่ยวเจริญเติบโตมากกว่าในอดีต ด้วยการเผยแพร่ข้อมูลที่รวดเร็วและการเดินทางหรือการเข้าถึงสถานที่ท่องเที่ยวมีหลากหลายรูปแบบมากขึ้น เนื่องจากผู้คนนิยมท่องเที่ยว จนนับได้ว่าเป็นปัจจัยที่ 5 ในการดำเนินชีวิต รองจาก อาหาร เครื่องนุ่งห่ม ที่อยู่อาศัย และ ยารักษาโรค อีกทั้งในปัจจุบันกระแสเรื่องการท่องเที่ยวเชิงประวัติศาสตร์ในประเทศไทย ตามรอยละครเรื่อง บุพเพสันนิวาส ที่จังหวัดพระนครศรีอยุธยาและจังหวัดสุโขทัย ได้รับความนิยมอย่างมาก เมืองชิงเต่ามีความหลากหลายที่เกิดจากการผสมผสานระหว่างตะวันตกกับจีนที่แสดงให้เห็นผ่านสถาปัตยกรรมและสิ่งก่อสร้างต่าง ๆ โดยเฉพาะอิทธิพลจากเยอรมนี ในช่วงเข้ายึดครองเมืองชิงเต่า การวางแผนระบบประปา การวางผังเมือง และสิ่งก่อสร้างร่วมสมัยต่าง ๆ ที่พัฒนามาเป็นสถานที่ท่องเที่ยวในปัจจุบัน ต่างจากเมืองอื่น ๆ ที่สถานที่ท่องเที่ยวส่วนใหญ่เกิดในช่วงสมัยการปกครองแบบราชวงศ์ ด้วยเหตุผลนี้ผู้วิจัยจึงเลือกเมืองชิงเต่าเป็นพื้นที่ศึกษาแหล่งท่องเที่ยวเชิงประวัติศาสตร์ เพื่อเป็นการรวบรวมข้อมูลสถานที่ท่องเที่ยวเชิงประวัติศาสตร์ที่สำคัญต่าง ๆ ในชิงเต่า ศึกษาเพื่อให้เป็นแนวทางสำหรับผู้ที่ต้องการมาท่องเที่ยวตามรอยประวัติศาสตร์ร่วมสมัยชิงเต่า และเป็นทางเลือกใหม่สำหรับนักท่องเที่ยวที่สนใจประวัติศาสตร์ร่วมสมัยหรือใช้เป็นข้อมูลสำหรับการจัดการเดินทางด้วยตัวเองในอนาคต

1.2 วัตถุประสงค์ของการวิจัย

1.2.1 เพื่อศึกษาประวัติศาสตร์เมืองชิงเต่า ช่วงคริสต์ศตวรรษที่ 19 ถึงปัจจุบัน จนทำให้เกิดสิ่งก่อสร้างต่าง ๆ ที่พัฒนามาเป็นสถานที่ท่องเที่ยวในปัจจุบัน

1.2.2 เพื่อศึกษาแหล่งท่องเที่ยวเชิงประวัติศาสตร์และลักษณะกิจกรรมของแหล่งท่องเที่ยวที่เกี่ยวข้องกับอิทธิพลของตะวันตกในปัจจุบัน

1.2.3 เพื่อศึกษาโปรแกรมการท่องเที่ยวตามรอยอิทธิพลของชาติตะวันตกในเมืองชิงเต่า

1.3 ขอบเขตของการวิจัย

1.3.1 ศึกษาเฉพาะแหล่งท่องเที่ยวเชิงประวัติศาสตร์ที่เกี่ยวข้องเกี่ยวกับอิทธิพลของตะวันตกในเมืองชิงเต่าเท่านั้น

1.3.2 ศึกษาประวัติศาสตร์แหล่งท่องเที่ยว ตั้งแต่ปี 1897

1.4 ประโยชน์ที่คาดว่าจะได้รับ

1.4.1 ทำให้ทราบถึงประวัติศาสตร์ของเมืองชิงเต่าช่วงที่เยอรมนีเข้ามายึดครอง

1.4.2 ทำให้ทราบถึงแหล่งท่องเที่ยวเชิงประวัติศาสตร์และลักษณะกิจกรรมของแหล่งท่องเที่ยวในปัจจุบัน

1.4.3 ทำให้สามารถจัดทำโปรแกรมการท่องเที่ยวเมืองชิงเต่าตามรอยอิทธิพลของชาติตะวันตก

บทที่ 2

วรรณกรรมที่เกี่ยวข้อง

2.1 แนวความคิดที่เกี่ยวข้องกับการท่องเที่ยวเชิงประวัติศาสตร์

2.1.1 นิยามความหมายของการท่องเที่ยวเชิงประวัติศาสตร์

วรรณ วรชวานิช (2546) กล่าวว่า การท่องเที่ยวเชิงประวัติศาสตร์ (Historical Tourism) เป็นการท่องเที่ยวไปตามสถานที่ทางประวัติศาสตร์ โบราณสถานที่สำคัญ ๆ หรือมีชื่อเสียงเป็นการแสวงหาความรู้ ความเพลิดเพลิน และได้เห็นคุณค่าทางด้านวัฒนธรรมซึ่งมีมาแต่โบราณ อันเป็นพื้นฐานทางวัฒนธรรมและการดำรงชีวิตของประชาชนในปัจจุบัน หลักสำคัญของการจัดการท่องเที่ยว คือ 1) เป็นสถานที่ที่เกี่ยวข้องกับด้านประวัติศาสตร์ และโบราณสถาน ตลอดจนมรดกทางวัฒนธรรม และรวมถึงพิพิธภัณฑสถานต่าง ๆ ด้วย 2) เป็นการให้ความรู้ ทั้งด้านวัฒนธรรม ประวัติศาสตร์ และสิ่งแวดล้อม 3) มีมัคคุเทศก์และวิทยากรให้ความรู้และคำแนะนำเกี่ยวกับความรู้ด้านประวัติศาสตร์ของสถานที่นั้น และความรู้ด้านอื่น ๆ ที่เกี่ยวข้อง 4) ประชาชนเจ้าของท้องถิ่นมีส่วนร่วมในการอนุรักษ์ และการจัดการเกี่ยวกับการท่องเที่ยว เพื่อเป็นการอนุรักษ์และเพื่อผลประโยชน์ของท้องถิ่น

บุญเลิศ จิตตั้งวัฒนา (2548) กล่าวว่า การท่องเที่ยวเชิงประวัติศาสตร์ (Historical Tourism) หมายถึง การเดินทางท่องเที่ยวไปยังแหล่งท่องเที่ยวทางโบราณคดี และประวัติศาสตร์ เพื่อชื่นชมและเพลิดเพลินในสถานที่ท่องเที่ยว โดยได้รับความรู้ ความเข้าใจต่อประวัติศาสตร์และโบราณคดีในท้องถิ่น บนพื้นฐานของความรับผิดชอบและมีจิตสำนึกต่อการรักษามรดกทางวัฒนธรรมและคุณค่าของสภาพแวดล้อม โดยที่ชุมชนท้องถิ่นมีส่วนร่วมในการจัดการท่องเที่ยว

ภารดี มหาขันธ์ (2553) กล่าวว่า ประวัติศาสตร์ คือ ความทรงจำที่ว่าด้วยประสบการณ์ของมนุษย์ซึ่งถ้าถูกลืมหรือละเลย ก็เท่ากับว่าเราได้ยุติแนวทาง อันบ่งชี้ว่าเรา คือ มนุษย์ หากไม่มีประวัติศาสตร์ เราจะไม่รู้เลยว่าเราคือใคร เป็นมาอย่างไร การเรียนประวัติศาสตร์จะทำให้รู้แจ้งถึงธรรมชาติและขอบเขตจำกัดของมนุษย์ รู้จักความสามารถของตน ประวัติศาสตร์จะช่วยให้เข้าใจเหตุการณ์ในปัจจุบันว่าเกิดขึ้นได้เพราะเหตุใด มีตัวการ มีเงื่อนไขใดที่ผลักดันให้เกิดขึ้น เข้าใจถึงภูมิหลังความเป็นมาของปัญหาต่าง ๆ ซึ่งจะทำให้หาหนทางแก้ไขได้ หรือเรียนรู้ที่จะป้องกันสิ่งไม่พึงประสงค์ซึ่งอาจเกิดขึ้นได้

อดิศร ศักดิ์สูง (2554) กล่าวว่า การท่องเที่ยวเชิงประวัติศาสตร์ หมายถึง การเดินทางท่องเที่ยวไปยัง แหล่งท่องเที่ยวประวัติศาสตร์และโบราณคดี รวมถึงสถานที่ที่มีความผูกพันทางจิตใจของชนรุ่นหลัง เพื่อชื่นชมและเพลิดเพลินในสถานที่ท่องเที่ยว ได้มีความรู้ ความเข้าใจต่อประวัติศาสตร์และ โบราณคดีในท้องถิ่น บนพื้นฐานของความรับผิดชอบและมีจิตสำนึกต่อการรักษามรดกทางวัฒนธรรม และคุณค่าของสภาพแวดล้อม โดยที่ชุมชนในท้องถิ่นมีส่วนร่วมต่อการบริหารจัดการ

2.2 แนวคิดและเอกสารที่เกี่ยวข้องกับการท่องเที่ยวเชิงประวัติศาสตร์

จากการศึกษาหนังสือประวัติศาสตร์เพื่อการท่องเที่ยวในประเทศไทย ของอดิศร ศักดิ์สูง (2554) ได้อธิบายเกี่ยวกับแหล่งท่องเที่ยวเชิงประวัติศาสตร์ไว้ ดังนี้

2.2.1 แหล่งท่องเที่ยวเชิงประวัติศาสตร์ (Historical Attraction) หมายถึง แหล่งท่องเที่ยวที่มีความสำคัญ และคุณค่าทางประวัติศาสตร์ โบราณคดี และศาสนา รวมถึงสถานที่ หรืออาคาร สิ่งก่อสร้างที่มีอายุเก่าแก่ หรือเคยมีเหตุการณ์สำคัญเกิดขึ้นในประวัติศาสตร์ เช่น โบราณสถาน อุทยานประวัติศาสตร์ ชุมชนโบราณ กำแพงเมือง คูเมือง พิพิธภัณฑสถาน วัฒนธรรม และสิ่งก่อสร้างที่มีคุณค่าทางศิลปะและสถาปัตยกรรม ตัวอย่างแหล่งท่องเที่ยวทางประวัติศาสตร์ที่สำคัญของไทย ได้แก่ อุทยานประวัติศาสตร์ พระนครศรีอยุธยา พิพิธภัณฑสถานแห่งชาติ วัดพระศรีรัตนศาสดาราม ปราสาทหินพิมาย อนุสาวรีย์ชาวบ้านบางระจัน สะพานข้ามแม่น้ำแคว เป็นต้น แหล่งท่องเที่ยวทางประวัติศาสตร์ อาจจำแนกประเภทได้ดังนี้

- 1) อุทยานประวัติศาสตร์ (Historical Park)
- 2) ซากอารยธรรม แหล่งโบราณคดี เมืองโบราณ (Dead Monument / Archaeological Sites / Old Town)
- 3) พระราชวัง วัง พระตำหนัก ตำหนัก พระที่นั่ง คຸ້ມ (Palace / Residence of royalty)
- 4) ศาสนสถาน (Religious Place)
- 5) ปราสาทหิน ปรารังค์ กູ່ (Sandstone Sanctuary)
- 6) อนุสาวรีย์ อนุสรณ์สถาน ศาลวีรชน สุสาน (Monument)
- 7) พิพิธภัณฑสถานทางด้านประวัติศาสตร์ ศิลปวัฒนธรรม และศิลปะร่วมสมัย (Historical and Cultural Museum)
- 8) ป้อมปราการ กำแพงเมือง ประตูเมือง คูเมือง (Fortress / City Wall / City Gate / Moat)
- 9) สิ่งปลูกสร้างอื่น ๆ ที่มีความสำคัญทางประวัติศาสตร์ หรือวัฒนธรรม (Other Historical and Cultural Elements)
- 10) สิ่งปลูกสร้างที่มีคุณค่าทางสถาปัตยกรรม (Architectural Building)

2.2.2 นักท่องเที่ยวเชิงประวัติศาสตร์ คือ กลุ่มบุคคลที่มีความสนใจอยากเห็นเกี่ยวกับแหล่งประวัติศาสตร์ที่ได้รับรู้มา เพื่อชื่นชมและเพลิดเพลินในสถานที่ท่องเที่ยวที่ตนเองมีความรู้ความเข้าใจต่อประวัติศาสตร์ โบราณคดี และสุนทรียภาพในท้องถิ่นเพิ่มขึ้น บนพื้นฐานของการท่องเที่ยวอย่างมีความรับผิดชอบ มีจิตสำนึกต่อการรักษามรดกทางวัฒนธรรมและคุณค่าของสภาพแวดล้อม

2.2.3 มาตรฐานคุณภาพแหล่งท่องเที่ยวทางประวัติศาสตร์ (Historical Attraction Standard) หมายถึง มาตรฐานแหล่งท่องเที่ยวทางประวัติศาสตร์ที่มีองค์ประกอบสำคัญ 3 ประการ คือ ศักยภาพในการดึงดูดใจด้านการท่องเที่ยว ศักยภาพในการรองรับด้านการท่องเที่ยว และศักยภาพในการบริการจัดการ ทั้งนี้ ในแต่ละองค์ประกอบจะมีหลักเกณฑ์และดัชนีชี้วัดในการพิจารณาความมีศักยภาพ ความมีประสิทธิภาพ และความมีคุณภาพ ใช้ในการประเมินมาตรฐานของแหล่งท่องเที่ยวทางประวัติศาสตร์นั้นด้วย

2.2.4 รูปแบบของการท่องเที่ยวเชิงประวัติศาสตร์ เป็นการจัดรายการเส้นทางท่องเที่ยวตามรอยประวัติศาสตร์ต่าง ๆ อาทิ ทัวร์เส้นทางศิลปะขอมตามรอยพ่อขุนมั่งราย เที่ยวอุทยานประวัติศาสตร์ ชมซากอารยธรรมโบราณสถานต่าง ๆ อนุสาวรีย์/อนุสรณ์สถาน สิ่งปลูกสร้างที่มีคุณค่าและมีความสำคัญทางประวัติศาสตร์และวัฒนธรรม อันรวมไปถึงการจัดการท่องเที่ยวเชิงวรรณกรรมที่เป็นการเดินทางเยี่ยมชมสถานที่ที่ปรากฏในตำนาน นวนิยายอิงประวัติศาสตร์ หรือสถานที่ที่เป็นแรงบันดาลใจให้นักเขียนสร้างสรรค์นวนิยายขึ้นมา นอกจากนี้อาจรวมไปถึงการท่องเที่ยวเชิงประวัติศาสตร์ของทหาร ซึ่งหมายถึง การเดินทางเพื่อเยี่ยมชมแหล่งท่องเที่ยวที่เกี่ยวข้องกับประวัติศาสตร์ของทหาร เช่น ค่ายทหารเก่า เขาค้อ ภูหินร่องกล้า หรือ อนุสรณ์สถานต่าง ๆ

รูปแบบการจัดกิจกรรมท่องเที่ยวเชิงประวัติศาสตร์มี 3 รูปแบบ คือ

1) การนำเที่ยวในลักษณะหมู่คณะซึ่งมีมัคคุเทศก์เป็นผู้นำ ในการเดินทางท่องเที่ยวในลักษณะดังกล่าว มัคคุเทศก์มีหน้าที่หลักในการอธิบายและจัดกิจกรรมต่าง ๆ ดังนั้นข้อแนะนำก็คือ ควรหากิจกรรมนั้นหนาการศึกษาซึ่งมีหลายอย่างมาประยุกต์ใช้เพื่อไม่ให้เกิดความเบื่อหน่าย (เสงี่ยม บุญพิพัฒน์, 2543 อ้างใน อติสร ศักดิ์สูง, 2547:72) เช่น ให้นักท่องเที่ยวเก็บข้อมูลทางประวัติศาสตร์ในแหล่งโบราณสถาน แล้วนำมาจัดกิจกรรมตอบปัญหา ชิงรางวัล โดยมัคคุเทศก์เป็นผู้นำกิจกรรม

2) การนำเที่ยวเชิงอนุรักษ์ ถือเป็นการท่องเที่ยวที่ได้รับความนิยมมากในปัจจุบัน ทั้งได้รับการสนับสนุนอย่างดีจากภาครัฐ จากนักท่องเที่ยว การนำเที่ยวเชิงอนุรักษ์มีรูปแบบที่หลากหลาย ซึ่งมัคคุเทศก์นำเที่ยวอาจประยุกต์ใช้กับแหล่งท่องเที่ยวเชิงประวัติศาสตร์ได้ เช่น จัดกิจกรรมถนนคนเดิน หรือจักรยานท่องเที่ยวบนถนนสายประวัติศาสตร์ จัดกิจกรรมเดินท่องเที่ยวบริเวณโบราณสถาน

ดังตัวอย่าง การเดินชมเส้นทางอนุรักษเมืองเก่า กลางเทศบาลเมืองน่าน และกิจกรรมที่จักรยานท่องเที่ยวเชิงประวัติศาสตร์ในเมืองปัตตานี

3) การจัดกิจกรรมการท่องเที่ยวแบบยั่งยืน มัคคุเทศก์อาจมีแนวทางจัดกิจกรรมแบบนี้ได้หลายรูปแบบ เช่น ติดต่อประสานงานกับองค์กรชุมชน มัคคุเทศก์ท้องถิ่น เพื่อให้นักท่องเที่ยวมีส่วนร่วมในการอนุรักษ์ และการพัฒนาทรัพยากรท่องเที่ยวเชิงประวัติศาสตร์ของท้องถิ่นร่วมกับชุมชน ผ่านรูปแบบการท่องเที่ยวซึ่งมีได้หลากหลาย เช่น จัดแข่งแรลลี่อนุรักษ์ ร่วมแสดงประเพณีท้องถิ่นในสถานที่สำคัญทางประวัติศาสตร์ เป็นต้น ซึ่งการจัดกิจกรรมในลักษณะดังกล่าวจะบรรลุผลได้นั้น มัคคุเทศก์จำเป็นต้องมีการประสานงานกับชุมชนในเรื่องต่าง ๆ เช่น จัดโปรแกรมเตรียมประชาสัมพันธ์ และเตรียมความพร้อมด้านการให้บริการแก่นักท่องเที่ยว เป็นต้น

จากการศึกษาหนังสือ ยิ้ม เยือนเหย้า : แนวคิดและทฤษฎีว่าด้วยการท่องเที่ยวเชิงวัฒนธรรม ของบุญยสฤษฎ์ อเนกสุข (2558) ได้จัดประเภทของการท่องเที่ยวเชิงประวัติศาสตร์ไว้ดังนี้

2.2.5 ประเภทของการท่องเที่ยวเชิงประวัติศาสตร์

1) สถาปัตยกรรมที่สะท้อนประวัติศาสตร์ อุตสาหกรรมของแต่ละประเทศ เช่น ถ้ำขุนตาล จังหวัดลำปาง หรือเตาทุเรียง จังหวัดสุโขทัย

2) บ้านเรือนหรือสิ่งปลูกสร้างเก่า โดยเฉพาะกลุ่มอาคารที่ได้รับการอนุรักษ์ ซึ่งให้คงสถาปัตยกรรมแบบดั้งเดิม เช่น กลุ่มอาคารชิโน - โปรตุเกส (Sino-Portuguese) ในจังหวัดภูเก็ต หรือจังหวัดสงขลา เป็นต้น

3) หอศิลป์ ซึ่งเก็บสะสมและจัดแสดงงานศิลปะ เช่น หอศิลป์วัฒนธรรมแห่งกรุงเทพมหานคร หรือหอศิลป์ปริมานัน จังหวัดน่าน

4) พื้นที่ซึ่งเคยใช้เป็นสนามรบ เช่น สะพานข้ามแม่น้ำแคว จังหวัดกาญจนบุรี บ้านบางระจัน จังหวัดสิงห์บุรี

5) ปราสาท ราชวังต่าง ๆ เช่น พระบรมมหาราชวัง หรือพระราชวังบางปะอิน จังหวัดพระนครศรีอยุธยา

6) ศาสนสถานสำคัญ เช่น วัดพระศรีรัตนมหาธาตุวรมหาวิหาร จังหวัดพิษณุโลก หรือ วัดพระมหาธาตุวรมหาวิหาร จังหวัดนครศรีธรรมราช

7) แม่น้ำลำคลองสายประวัติศาสตร์ เช่น แม่น้ำโขง แม่น้ำปิง

8) โบราณสถาน ได้แก่ อุทยานประวัติศาสตร์ ในพื้นที่ต่าง ๆ

9) แหล่งโบราณคดีก่อนประวัติศาสตร์ เช่น แหล่งโบราณคดีบ้านเชียง จังหวัดอุดรธานี หรือ แหล่งขุดค้นไดโนเสาร์ภูเวียง จังหวัดขอนแก่น

2.3 ข้อมูลทางภูมิศาสตร์ของเมืองชิงเต่า

2.3.1 ลักษณะภูมิประเทศและที่ตั้ง

ชิงเต่า ตั้งอยู่ในมณฑลซานตง ซึ่งเป็นมณฑลชายฝั่งทะเลทางภาคตะวันออกของประเทศจีน และเป็นพื้นที่ปากแม่น้ำหวงเหอที่ไหลลงสู่ทะเลป๋อไห่ พื้นที่บนแผ่นดินมีอาณาเขตติดต่อกับมณฑลเหอเป่ย์ เหอหนัน อันฮุย เจียงซู โดยมีพื้นที่ทั้งหมด 10,654 ตารางกิโลเมตร (พิเชษฐ ชัยยัง, 2553) ระยะทางจากเหนือสู่ใต้ 117 กิโลเมตร หรือ 73 ไมล์ ระยะทางตะวันออกถึงตะวันตก 54 กิโลเมตร หรือ 33 ไมล์ (Annie Wu, 2017)

ชิงเต่าเป็นเมืองท่าที่สำคัญและเป็นศูนย์กลางของภูมิภาคอุตสาหกรรมที่กำลังเติบโตอย่างรวดเร็ว ธนาคารโลกระบุว่า ชิงเต่าเป็นหนึ่งใน 6 เมืองทองของจีนในปี 2006 เมืองใกล้เคียง คือ จี่หนาน (308 กิโลเมตร หรือ 191 ไมล์) และหยานไถ่ (250 กิโลเมตร หรือ 155 ไมล์) พื้นที่ครอบคลุมคาบสมุทรเล็ก ๆ และพื้นที่โดยรอบบริเวณทะเลจีนตะวันออก หันหน้าไปทางเกาหลีใต้ มีภูเขาอยู่ในเขตเมือง และแม่น้ำเล็ก ๆ หลายแห่ง แม่น้ำสายหลัก คือ แม่น้ำ Licun (Annie Wu, 2017)

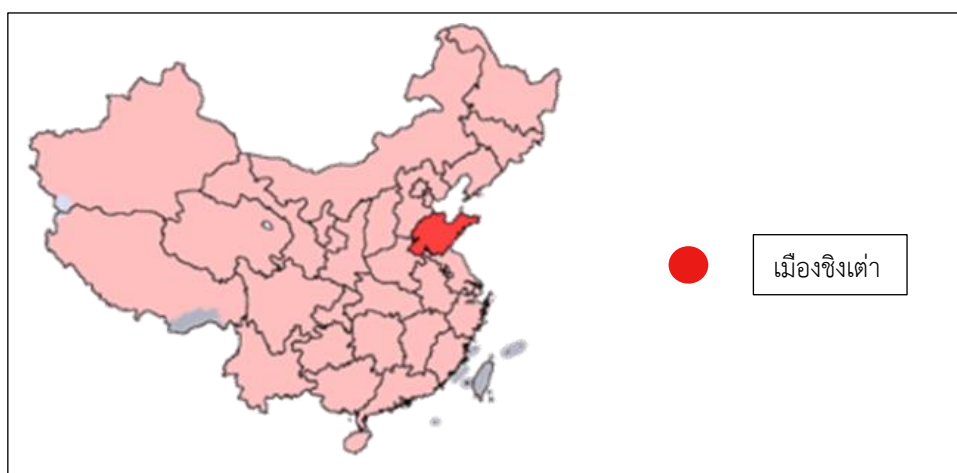

ภาพที่ 2.1 แผนที่ประเทศจีน

ที่มา : <https://tha-china.com/qingdao-university/> (2561)



ภาพที่ 2.2 แผนที่เมืองชิงเต่า

ที่มา : <http://chiangmaicompass.blogspot.com/2009/06/tsingtao.html> (2552)

2.3.2 ประวัติความเป็นมา

การเข้ามาของเยอรมันเพื่อแสวงหาความมั่งคั่งในชิงเต่า ใช้ประโยชน์จากสนธิสัญญาการค้าที่ได้รับอำนาจอธิปไตยเหนือพื้นที่ เรียกว่า “Kiautschou” เป็นเวลา 99 ปี เยอรมันกลายเป็นอาณานิคมยุโรปแห่งแรกที่ตั้งอยู่บนแผ่นดินใหญ่ของจีน เยอรมันเข้ายึดครองชิงเต่าเป็นเวลา 17 ปี ตั้งแต่ปี 1898 จนถึงปี 1914 ได้พัฒนาโครงสร้างพื้นฐานของเมืองชิงเต่ามากมาย จนทำให้ชิงเต่าเป็นเมืองที่ดีที่สุดในประเทศจีนในขณะนั้น ปี 1914 เกิดสงครามโลกครั้งที่ 1 กองทัพญี่ปุ่นเข้ายึดครองเมืองชิงเต่า ชิงเต่าตกเป็นเมืองขึ้นของญี่ปุ่นเพียงแค่ 5 ปี ต่อมาปี 1945 เกิดสงครามโลกครั้งที่ 2 กองทัพสหรัฐอเมริกาเข้ามาครอบครอง และใช้ชิงเต่าในฐานะสำนักงานใหญ่กองเรือแปซิฟิกตะวันตก และปี 1949 กองทัพแดงเคลื่อนทัพเข้าเมืองชิงเต่า ตั้งแต่นั้นมาเมืองชิงเต่าก็กลับมาอยู่ภายใต้การปกครองของจีน เนื่องจากเมืองชิงเต่าตกอยู่ภายใต้อิทธิพลของหลายประเทศ ทำให้เกิดการผสมผสานจนทำให้สถานที่ในประวัติศาสตร์ พัฒนามาเป็นแหล่งท่องเที่ยวเชิงประวัติศาสตร์ที่สำคัญในปัจจุบัน

2.3.3 ภูมิอากาศ

ชิงเต่ามีภูมิอากาศแบบมรสุม สภาพภูมิอากาศของเมืองชิงเต่ามีลักษณะที่ชัดเจนของสภาพภูมิอากาศมหาสมุทร เพราะได้รับอิทธิพลโดยตรงจากมหาสมุทร และได้รับอิทธิพลจากมรสุมตะวันออกเฉียงใต้และมหาสมุทรในปัจจุบัน สามารถแบ่งฤดูกาลได้เป็น 4 ฤดู คือ ฤดูใบไม้ผลิ ฤดูร้อน ฤดูใบไม้ร่วง และฤดูหนาว โดยเดือนสิงหาคม เป็นเดือนที่ร้อนที่สุด แต่ไม่ร้อนมากนัก มีอุณหภูมิเฉลี่ยประมาณ 25 องศาเซลเซียส เดือนมกราคมมีอุณหภูมิหนาวที่สุด และอุณหภูมิเฉลี่ยอยู่ที่ -1.2 องศาเซลเซียส

โดยทั่วไปสภาพภูมิอากาศของชิงเต่าเป็นที่น่าประทับใจมาก เดือนที่เป็นที่นิยมตั้งแต่เดือนมีนาคม ถึงเดือนพฤศจิกายน โดยเฉพาะอย่างยิ่งช่วงปลายเดือนสิงหาคม เพราะคลื่นทะเลจะไม่แรง เป็นช่วงเวลาที่เหมาะสำหรับการว่ายน้ำทะเล ในช่วงเย็นจะมีอากาศเย็น

ฤดูใบไม้ผลิ เริ่มตั้งแต่เดือนมีนาคมถึงเดือนพฤษภาคม ฤดูนี้มีแสงแดด และมีอากาศดี การเปลี่ยนแปลงของอุณหภูมิสม่ำเสมอ คือจะมีวันที่อากาศอบอุ่นสลับกับวันที่อากาศหนาวเย็น

ฤดูร้อน เริ่มตั้งแต่เดือนมิถุนายนถึงเดือนกันยายน ฤดูร้อนในชิงเต่ามีอากาศร้อนและชื้น ภายใต้อิทธิพลของลมมรสุม ทำให้มีฝนตกหนักเป็นครั้งคราว เดือนกรกฎาคมและสิงหาคมเป็นเดือนที่ร้อนที่สุด โดยมีอุณหภูมิเฉลี่ยอยู่ที่ประมาณ 25 องศาเซลเซียส (77 องศาฟาเรนไฮต์) เดือนสิงหาคมเป็นช่วงเวลาที่ดีที่สุดสำหรับการทำกิจกรรมชายหาด และว่ายน้ำ ในวันที่ 15 สิงหาคม มีการจัดงานเทศกาลเปียร์ชิงเต่าประจำปี และใช้เวลานาน 15 วัน

ฤดูใบไม้ร่วง เริ่มตั้งแต่เดือนตุลาคมถึงพฤศจิกายน อากาศเย็นสบายและมีแสงแดด

ฤดูหนาว เริ่มตั้งแต่เดือนธันวาคม ถึงเดือนกุมภาพันธ์ของปีถัดไป มีอากาศหนาวเย็น มีหิมะปกคลุม และมีลมแรง ทะเลไม่เป็นน้ำแข็ง อุณหภูมิมีค่าต่ำกว่า 0 องศาเซลเซียส (32 องศาฟาเรนไฮต์) เดือนมกราคม เป็นเดือนที่หนาวที่สุดของปี อุณหภูมิเฉลี่ยต่ำสุดและสูงสุด อยู่ที่ -1 องศาเซลเซียส (30 องศาฟาเรนไฮต์) และในเดือนธันวาคมมีอุณหภูมิ 5 องศาเซลเซียส (41 องศาฟาเรนไฮต์) เดือนมกราคมอุณหภูมิ -4 องศาเซลเซียส (25 องศาฟาเรนไฮต์) และ 2 องศาเซลเซียส (36 องศาฟาเรนไฮต์) ในเดือนกุมภาพันธ์อุณหภูมิ -3 องศาเซลเซียส (27 องศาฟาเรนไฮต์) และ 3 องศาเซลเซียส (38 องศาฟาเรนไฮต์) (Annie Wu, 2018)

ตารางที่ 2.1 สภาพภูมิอากาศชิงเต่าโดยเฉลี่ยแต่ละเดือน

	Jan	Feb	Mar	Apr	May	Jun	Jul	Aug	Sep	Oct	Nov	Dec
High (°C)	3	4	9	14	20	23	27	28	25	20	13	5
Low (°C)	-3	-2	2	8	13	18	22	23	19	13	6	-1
Rain (mm)	10.16	12.7	20.32	35.56	50.8	83.82	177.8	154.94	91.44	45.72	27.94	10.16
High (°F)	36	38	47	57	67	73	80	82	76	67	54	41
Low (°F)	25	27	35	45	55	63	71	73	65	55	42	30
Rain (in)	0.4	0.5	0.8	1.4	2	3.3	7	6.1	3.6	1.8	1.1	0.4

ที่มา : <https://www.chinahighlights.com/qingdao/weather.htm> (2018)

2.3.4 ประชากร

ชิงเต๋ามีประชากรประมาณ 7 ล้านคน ในจำนวนนี้อาศัยอยู่ในเขตเมืองประมาณ 2,270,000 คน และมีความหลากหลายทางชนชาติประกอบด้วย 54 เชื้อชาติ โดยกลุ่มเชื้อสายฮั่นมีมากที่สุดถึง 90.17 ล้านคน คิดเป็นอัตราส่วน 99.32 เปอร์เซ็นต์ ประชากรชนชาติอื่น ๆ รวม 620,000 คน เช่น มุสลิม แมนจู จ้วง เกาหลีเหนือ แม้ว ทิเบต และไป เป็นต้น (พิเชษฐ ชัยยัง, 2553)

2.3.5 เศรษฐกิจเมืองชิงเต๋่า

ชิงเต๋่าถือเป็นเมืองเศรษฐกิจที่สำคัญ เป็นท่าเรือธรรมชาติที่มีชื่อเสียง เป็นหน้าต่างด้านการค้า กับต่างประเทศที่สำคัญของภาคกลางและภาคตะวันออกของจีน มีท่าเรือเฉพาะกิจหลายแห่ง เปิดเส้นทางเดินเรือ 97 สาย เชื่อมโยงกับท่าเรือกว่า 450 แห่ง ที่กระจายอยู่ตามประเทศต่างๆ แยกกัน ขนส่งสินค้าในตู้คอนเทนเนอร์ หินแร่ น้ำมันดิบ และถ่านหิน นอกจากนี้ในแต่ละเดือนชิงเต๋่า ยังมีเที่ยวบินไปสู่ต่างประเทศ 419 เที่ยวบิน และปี 2005 ยอดจำนวนสินค้าการนำเข้าส่งออกของท่าเรือ ชิงเต๋่าสูงถึง 187 ล้านตัน การพัฒนาอย่างรวดเร็วของชิงเต๋่าอาศัยวิทยาศาสตร์ เทคโนโลยี ที่ทันสมัย และบุคลากรด้านต่าง ๆ เป็นหลัก เมืองชิงเต๋่ามีองค์กรวิจัยวิทยาศาสตร์ทางทะเล องค์กร การศึกษาและองค์กรบริหารที่มีประสิทธิภาพชั้นสูงกว่า 20 แห่ง มหาวิทยาลัยมหาสมุทรและทะเล แห่งประเทศจีน ซึ่งเป็นสถาบันอุดมศึกษาด้านมหาสมุทรและทะเลระดับสูงของจีน ตั้งอยู่ในชิงเต๋่า บุคลากรที่เชี่ยวชาญวิทยาศาสตร์และเทคโนโลยีทางทะเลกว่าร้อยละ 50 ของจีนใช้มหาวิทยาลัย แห่งนี้เป็นศูนย์วิจัยและฐานการผลิต ที่นี้จะจัดสัมมนาทางวิชาการเกี่ยวกับทะเลระหว่างประเทศ ช่วยผลิตผู้เชี่ยวชาญด้านทะเลให้กับประเทศจีนเป็นจำนวนมหาศาล อีกทั้งยังเป็นเมืองท่ายุทธศาสตร์ ที่สำคัญของจีน มีกองเรือดำน้ำที่ใหญ่ที่สุดในจีน รัฐบาลจีนยกให้เป็นเจ้าภาพจัดแข่งขันเรือใบ โอลิมปิกปี 2008 และในปี 2006 ได้เป็นเจ้าภาพแข่งขันแรลลี่ระดับชาติ โดยกลุ่มยุโรปจะเข้ามาจัด ที่นี้ (พิเชษฐ ชัยยัง, 2553)

2.4 งานศึกษาที่เกี่ยวข้องกับการวิจัย

ประภาวี วงษ์บุตรศรี และขวัญกมล ดอนขวา (2556) เขียนรายงานการวิจัยเรื่อง “การพัฒนาคุณภาพการท่องเที่ยวเชิงประวัติศาสตร์ ในภาคตะวันออกเฉียงเหนือ” วัตถุประสงค์เพื่อ 1) กำหนดรูปแบบการพัฒนาคุณภาพด้านการท่องเที่ยวเชิงประวัติศาสตร์ในภาคตะวันออกเฉียงเหนือ สำหรับนักท่องเที่ยวชาวไทย 2) ศึกษาปัจจัยส่วนบุคคลของนักท่องเที่ยวที่มีผลต่อความพึงพอใจต่อ ส่วนประสมทางการตลาดและการจัดการโลจิสติกส์ของแหล่งท่องเที่ยวเชิงประวัติศาสตร์ 3) ศึกษา ปัจจัยส่วนประสมทางการตลาดและการจัดการโลจิสติกส์ของแหล่งท่องเที่ยวเชิงประวัติศาสตร์ที่มี ผลกระทบต่อการกลับมาท่องเที่ยวของนักท่องเที่ยว และ 4) ศึกษาหาแนวทางในการเพิ่มศักยภาพ

ในการจัดการรองรับนักท่องเที่ยวเชิงประวัติศาสตร์อย่างมีคุณภาพในช่วงเทศกาล โดย การมีส่วนร่วมของชุมชน ใช้แบบสอบถามในการเก็บข้อมูลจากกลุ่มตัวอย่างที่เป็นนักท่องเที่ยว เชิงประวัติศาสตร์ ในพื้นที่เป้าหมาย 2 แห่ง คือ พระธาตุพนมและพระธาตุเชิงชุม จำนวน 333 ตัวอย่าง และแบบสัมภาษณ์ ผลการวิจัยพบว่า นักท่องเที่ยวมีความพึงพอใจต่อส่วนประสม ทางการตลาดและการจัดการโลจิสติกส์ของแหล่งท่องเที่ยวเชิงประวัติศาสตร์ในภาพรวมอยู่ใน ระดับมาก โดยมีความพึงพอใจในด้านผลิตภัณฑ์ของแหล่งท่องเที่ยวเป็นลำดับแรก และพบว่า นักท่องเที่ยวที่มีปัจจัยส่วนบุคคลด้านอายุ รายได้เฉลี่ยต่อเดือน และระดับการศึกษาแตกต่างกัน มีผลต่อความพึงพอใจต่อส่วนประสมทางการตลาด และการจัดการโลจิสติกส์ของแหล่งท่องเที่ยว เชิงประวัติศาสตร์แตกต่างกัน นอกจากนี้ยังพบว่า โดยส่วนใหญ่นักท่องเที่ยวมีความต้องการกลับมา ท่องเที่ยวอีก โดยปัจจัยด้านผลิตภัณฑ์ของแหล่งท่องเที่ยวมีผลกระทบต่อกลับมาของนักท่องเที่ยว มากที่สุด ทางด้านแนวทางในการเพิ่มศักยภาพการรองรับนักท่องเที่ยว โดยภาพรวมแล้วควร มีการพัฒนาและปรับปรุงทั้งด้านการบริการและการจัดการโลจิสติกส์ในด้านต่าง ๆ ได้แก่ การปรับปรุงทัศนียภาพ การควบคุมราคาสินค้า การจัดตั้งศูนย์บริการข้อมูล เพิ่มการประชาสัมพันธ์ผ่านสื่อ ต่าง ๆ จัดระเบียบพื้นที่จอดรถ ดูแลความสะอาดของห้องน้ำ จัดทำป้ายแนะนำขั้นตอนการให้บริการ ปรับปรุงสภาพถนน รวมทั้งการจราจรในช่วงเทศกาล การเพิ่มป้ายบอกทาง การติดตั้งตู้ ATM บริเวณใกล้แหล่งท่องเที่ยว สนับสนุนให้คนในชุมชนมีรายได้จากการขายสินค้าให้นักท่องเที่ยว และ การสนับสนุนคนในชุมชนให้เข้าใจและร่วมมือร่วมใจในการสร้างเอกลักษณ์ของท้องถิ่น

สุนา ผาด่านแก้ว (2556) เรียบเรียงเอกสารถอดบทเรียนการบูรณาการงานบริการวิชาการแก่ สังคมกับการจัดการเรียนการสอนและการวิจัย สาขาวิชารัฐประศาสนศาสตร์ เรื่อง “ศักยภาพของ ท้องถิ่นต่อการบริหารจัดการการท่องเที่ยวเชิงประวัติศาสตร์ วัดเขาขุนพนม ตำบลบ้านเกาะ อำเภอพรหมคีรี จังหวัดนครศรีธรรมราช” วัตถุประสงค์เพื่อ 1) เพื่อศึกษาการพัฒนาศักยภาพของท้องถิ่นต่อ การบริหารจัดการการท่องเที่ยวเชิงประวัติศาสตร์ วัดเขาขุนพนม ตำบลบ้านเกาะ อำเภอพรหมคีรี จังหวัดนครศรีธรรมราช 2) เพื่อศึกษาปัจจัยที่ส่งผลต่อการพัฒนาศักยภาพในท้องถิ่นต่อการท่องเที่ยว เชิงประวัติศาสตร์ วัดเขาขุนพนม ตำบลบ้านเกาะ อำเภอพรหมคีรี จังหวัดนครศรีธรรมราช 3) เพื่อศึกษาถึงความร่วมมือของท้องถิ่นต่อการจัดการการท่องเที่ยวเชิงประวัติศาสตร์ วัดเขาขุนพนม อำเภอพรหมคีรี จังหวัดนครศรีธรรมราช ผลการศึกษาพบว่า ปัจจัยด้านที่ส่งผลต่อการพัฒนา ศักยภาพของชุมชนในด้านการท่องเที่ยวเชิงประวัติศาสตร์ วัดเขาขุนพนม ตำบลบ้านเกาะ อำเภอ พรหมคีรี จังหวัดนครศรีธรรมราช ประกอบด้วย ปัจจัยด้านเศรษฐกิจ มีสิ่งรองรับแก่นักท่องเที่ยวน้อย โดยเฉพาะด้านการเงิน ซึ่งมีผลกระทบมาจากด้านเศรษฐกิจตกต่ำ ผลผลิตของประชาชนในชุมชน เลยมีการขัดข้องด้านราคา จึงส่งผลกระทบต่อแหล่งท่องเที่ยวเชิงประวัติศาสตร์พอสมควร ปัจจัย ด้านการเมืองที่ส่งผลกระทบต่อพัฒนาการท่องเที่ยวเชิงประวัติศาสตร์ คือ การให้การส่งเสริม

จากนักการเมืองบางส่วนที่ใช้งบประมาณน้อย งบประมาณที่เอามาบูรณาการไม่พอจึงทำให้การพัฒนาทางด้านประวัติศาสตร์ไม่ดีเท่าที่ควร ปัจจัยด้านสังคมในปัจจุบันที่มีผลต่อการท่องเที่ยวเชิงประวัติศาสตร์ ประชาชนให้ความร่วมมือต่อความสำคัญของการท่องเที่ยวเชิงประวัติศาสตร์ดีเท่าที่ควร แต่ที่ประชาชนให้ความร่วมมือได้ไม่มากเท่าที่ควรคือ เรื่องงบประมาณที่ประชาชนได้ให้เพื่อนำไปพัฒนาทางการท่องเที่ยวเชิงประวัติศาสตร์น้อย เพราะต้องขึ้นอยู่กับรายได้ที่นำมาใช้ในชีวิตประจำวันด้วย ปัจจัยด้านองค์ประกอบด้านศักยภาพของชุมชน กำนัน หรือ ผู้ช่วยทุกคนก็อยากจะทำอะไรก็ให้ชุมชนเกิดความมั่งคั่ง เกิดความเจริญขึ้นมา ระดับผู้นำในหมู่บ้าน ไม่ว่าจะเป็นผู้ใหญ่บ้าน ผู้ช่วยผู้ใหญ่บ้านหรือว่ากำนันจะต้องเข้ากับประชาชนในพื้นที่ได้ ประชาชนต้องมีความเชื่อมั่น มีความศรัทธาหรือความเชื่อถือในตัวผู้นำว่ามีความจริงใจที่จะพัฒนาชุมชนขนาดไหน แต่หากผู้นำคนหนึ่งคนใดไม่สร้างสรรคหรือให้ความสำคัญกับชาวบ้านน้อย ก็เป็นพ่อบ้านหรือกำนันที่ไม่มีประชาชนศรัทธาอีกต่อไป

ณรงค์ พลธีรักษ์ (2557) เขียนรายงานการวิจัยเรื่อง “การท่องเที่ยวชุมชนเชิงประวัติศาสตร์และวัฒนธรรมในพื้นที่ชายฝั่งทะเลภาคตะวันออก” งานวิจัยนี้ได้ทำการสำรวจและเก็บข้อมูล จัดทำฐานข้อมูลเชิงพื้นที่ จัดเส้นทางท่องเที่ยว และวิเคราะห์และจัดทำแผนที่เส้นทางท่องเที่ยวชุมชนเชิงประวัติศาสตร์และวัฒนธรรม ในจังหวัดชลบุรี ระยอง จันทบุรี และตราด โดยใช้เทคโนโลยีภูมิสารสนเทศ จากการศึกษาพบว่า มีแหล่งท่องเที่ยวชุมชนเชิงประวัติศาสตร์และวัฒนธรรมรวมทั้งสิ้น 100 แห่ง อยู่ในจังหวัดชลบุรี 45 แห่ง จังหวัดจันทบุรี 24 แห่ง จังหวัดระยอง 16 แห่ง และจังหวัดตราด 15 แห่ง ส่วนการจัดเส้นทางท่องเที่ยวแบ่งออกเป็น 4 เส้นทาง ได้แก่ เส้นทางที่ 1 ทำบุญไหว้พระ-ชมวัฒนธรรม มีระยะทางรวม 13.36 กิโลเมตร เส้นทางที่ 2 ตามรอยนิทานตามหาพระรถเมรี มีระยะทางรวม 23.60 กิโลเมตร เส้นทางที่ 3 เที่ยวเมืองระยอง นอนเมืองจันทร์ มีระยะทางรวม 121.33 กิโลเมตร และเส้นทางที่ 4 ย้อนรอยเส้นทางทัพ สมเด็จพระนเรศวรมหาราชชายฝั่งทะเล มีระยะทางรวม 218.52 กิโลเมตร

ทิพาพร ไตรบรรณ (2557) เขียนรายงานการวิจัยเรื่อง “แนวทางการพัฒนาศักยภาพการท่องเที่ยวเชิงประวัติศาสตร์ ทัศนศึกษา หมู่บ้านอรัญญิก จังหวัดพระนครศรีอยุธยา” วัตถุประสงค์เพื่อ 1) ศึกษานโยบายด้านการท่องเที่ยวของหมู่บ้านอรัญญิก 2) ศึกษาการมีส่วนร่วมในการพัฒนาด้านการท่องเที่ยวของคนในชุมชนอรัญญิก 3) ศึกษาแนวทางการพัฒนาศักยภาพการท่องเที่ยวของหมู่บ้านอรัญญิก ผลการวิจัยพบว่า 1) นโยบายการพัฒนาด้านการท่องเที่ยวของภาครัฐยังไม่สามารถดำเนินการพัฒนาได้อย่างเต็มที่ โดยหน่วยงานภาครัฐควรมีการร่วมมือกับชาวบ้านในหมู่บ้านอรัญญิก เพื่อให้การดำเนินงานเป็นไปได้อย่างที่มุ่งหวัง 2) ชาวบ้านในหมู่บ้านอรัญญิกยังขาดการมีส่วนร่วมและขาดความรู้ในการพัฒนาด้านการท่องเที่ยว ดังนั้น หน่วยงานภาครัฐควรจัดหาคณาจารย์ที่มีความรู้

ด้านการพัฒนาการท่องเที่ยวมาอบรมให้ความรู้แก่ชาวบ้าน 3) ผู้ประกอบการส่วนใหญ่ให้ความร่วมมือกับหน่วยงานท้องถิ่น และคนในหมู่บ้านจะรับจ้างตีมีดส่งให้กับร้านค้ามีดในหมู่บ้าน เป็นการกระจายรายได้ และมีส่วนร่วมของคนในชุมชน 4) นักท่องเที่ยวส่วนใหญ่มีทัศนคติเชิงบวกต่อปัจจัยต่างๆ ได้แก่ ด้านการเดินทาง ด้านความสะอาดและการกำจัดขยะ และด้านผลิตภัณฑ์ของที่ระลึก ส่วนปัจจัยรองลงมาที่นักท่องเที่ยวมีทัศนคติว่าควรปรับปรุงเพิ่มเติม ได้แก่ ด้านความปลอดภัย ด้านสิ่งอำนวยความสะดวกแก่นักท่องเที่ยว ด้านอาหารและเครื่องดื่ม ด้านการบริการการท่องเที่ยว

สมจิตร์ อินทมน และ ปารีชาติ วิสุทธิสมาจาร (2557) เขียนรายงานการวิจัยเรื่อง “การท่องเที่ยวเชิงประวัติศาสตร์ : กรณีศึกษากลุ่มน้ำทะเลสาบสงขลา” วัตถุประสงค์เพื่อศึกษาการมีส่วนร่วมและระดับการมีส่วนร่วมของประชาชนในการจัดการท่องเที่ยวเชิงประวัติศาสตร์ในพื้นที่กลุ่มน้ำทะเลสาบสงขลา และศึกษาการหาแนวทางในการพัฒนาและเชื่อมโยงเครือข่ายการท่องเที่ยวเชิงประวัติศาสตร์ในพื้นที่กลุ่มน้ำทะเลสาบสงขลา ผลการวิจัยพบว่า การจัดการแบบมีส่วนร่วมในการค้นหาปัญหา การวางแผน การปฏิบัติกิจกรรม การตัดสินใจ การติดตามและประเมินผลของบุคคลในท้องถิ่น นักท่องเที่ยว และผู้ประกอบการในพื้นที่กลุ่มน้ำทะเลสาบสงขลา มีระดับการจัดการแบบมีส่วนร่วมเพื่อการท่องเที่ยวเชิงประวัติศาสตร์ในการค้นหาปัญหามากที่สุด คือ ช่วยประสานงานกับหน่วยงานที่เกี่ยวข้องในการดำเนินการวางแผน และผู้ประกอบการที่มี เพศ ระดับการศึกษา และรายได้ที่แตกต่างกัน มีการจัดการแบบมีส่วนร่วมในการท่องเที่ยวเชิงประวัติศาสตร์ไม่ต่างกัน นอกจากนี้บุคคลในท้องถิ่น นักท่องเที่ยว และผู้ประกอบการ มีส่วนร่วมในกิจกรรมท่องเที่ยวทางประวัติศาสตร์ต่างกัน และกลุ่มของผู้ที่มีอาชีพแตกต่างกันมีส่วนร่วมในการท่องเที่ยวเชิงประวัติศาสตร์ที่แตกต่างกัน ผู้ที่ไม่ใช่ผู้ประกอบการที่มีอาชีพราชการหรือรัฐวิสาหกิจ อาชีพรับจ้าง อาชีพพนักงานบริษัท อาชีพอื่น ๆ มีส่วนร่วมในการท่องเที่ยวเชิงประวัติศาสตร์มากกว่าผู้ประกอบการร้านอาหารหรือภัตตาคาร

รุ่งรัตน์ อาป่อง (2558) เขียนรายงานการวิจัยเรื่อง “การท่องเที่ยวเชิงประวัติศาสตร์ในประเทศไทย ญี่ปุ่น” มีวัตถุประสงค์เพื่อศึกษานโยบายการท่องเที่ยวเชิงประวัติศาสตร์ ในประเทศญี่ปุ่นและศึกษาแหล่งท่องเที่ยวและรูปแบบของกิจกรรมของสถานที่ท่องเที่ยว อีกทั้งยังศึกษาแนวทางในการจัดรูปแบบการท่องเที่ยวประวัติศาสตร์ในประเทศไทยญี่ปุ่น ผลการวิจัยพบว่า นโยบายการส่งเสริมการท่องเที่ยวประวัติศาสตร์ในประเทศไทยญี่ปุ่นนั้นประสบความสำเร็จอย่างมาก โดยมีทั้งองค์กรจากรัฐบาลและเอกชนเป็นผู้สนับสนุนดูแล ส่วนรูปแบบของกิจกรรมของสถานที่ท่องเที่ยวและการจัดรูปแบบการท่องเที่ยวประวัติศาสตร์ในประเทศไทยญี่ปุ่นสามารถจัดโปรแกรมประมาณ 7 วัน 5 คืน ค่าใช้จ่ายประมาณ 6-7 หมื่นบาท โดยมีภูมิภาคคันไซเป็นพื้นที่ท่องเที่ยวที่สำคัญและมีแหล่งท่องเที่ยว

เชิงประวัติศาสตร์ที่เป็นมรดกโลกอีกด้วย โดยช่วงเวลาที่น่าท่องเที่ยว คือ ช่วงเดือนกุมภาพันธ์ - เดือนมีนาคม เพราะเป็นช่วงที่ดอกซากุระกำลังเบ่งบานออกดอกสวยงาม อีกทั้งวัดคิโยมิตสึเดระ มีการเปิดให้เข้าชมในช่วงค่ำ โดยวัดจะมีการเปิดไฟส่องสว่างตามจุดต่างๆ ยามค่ำคืน ส่วนหมู่บ้านชิราคาวะโกะ ก็มีเทศกาลประดับไฟในฤดูหนาวเวลากลางคืนหรือ Winter Light-up อีกด้วย

คุณชฎี ช่วยสุข (2559) เขียนบทความเรื่อง “การท่องเที่ยวเชิงประวัติศาสตร์ กรณีศึกษาบ้านชีทวน” มีวัตถุประสงค์เพื่อวิเคราะห์คุณค่าความสำคัญของแหล่งท่องเที่ยวภายในบ้านชีทวน ซึ่งมีการอนุรักษ์โบราณสถาน โบราณวัตถุที่สำคัญ เช่น ธรรมมาสสิงห์เทินบุชบก วัดศรีนวลแสงสว่างอารมณ์ หลวงพ่อพระพุทธรูปพิเศษ เรือโบราณ พระธาตุสวนตาล เป็นต้น และเสนอแนวทางการจัดการการท่องเที่ยวเชิงประวัติศาสตร์ผ่านรูปแบบของการสื่อความหมายทางการท่องเที่ยว ซึ่งผลการศึกษาพบว่า แหล่งท่องเที่ยวในบ้านชีทวนมีคุณค่าความสำคัญ 7 ด้าน ได้แก่ คุณค่าความสำคัญทางประวัติศาสตร์ คุณค่าทางโบราณคดี ความเป็นเอกลักษณ์ของยุคสมัย ความเป็นเอกลักษณ์ทางกายภาพของแหล่งประวัติศาสตร์ ความสมบูรณ์และความสวยงามทางสถาปัตยกรรม ความหายาก คุณค่าทางด้านสังคม และความผูกพันต่อท้องถิ่น ทั้งนี้ในการจัดการการท่องเที่ยวเชิงประวัติศาสตร์ ผ่านรูปแบบการสื่อความหมาย ควรที่จะมีการจัดแสดงนิทรรศการเกี่ยวกับแหล่งท่องเที่ยว ป้ายสื่อความหมาย ป้ายอธิบายความสำคัญ ของที่ระลึกบ้านชีทวน มัคคุเทศก์ท้องถิ่น คู่มือการท่องเที่ยว และข้อมูลในสื่ออิเล็กทรอนิกส์

ธณิศวัล กุลศรี (2559) เขียนรายงานการวิจัยเรื่อง “การพัฒนาการท่องเที่ยวเชิงประวัติศาสตร์: กรณีศึกษาพิพิธภัณฑสถานสิรินธร ตำบลโนนบุรี อำเภอสหัสขันธ์ จังหวัดกาฬสินธุ์” มีวัตถุประสงค์เพื่อศึกษาสภาพการดำเนินการพัฒนาปัญหาและอุปสรรคในการพัฒนาการท่องเที่ยวเชิงประวัติศาสตร์ และนำเสนอแนวทางการพัฒนาการท่องเที่ยวเชิงประวัติศาสตร์ของพิพิธภัณฑสถานสิรินธร ตำบลโนนบุรี อำเภอสหัสขันธ์ จังหวัดกาฬสินธุ์ เป็นงานวิจัยเชิงคุณภาพ เก็บข้อมูลโดยวิธีการสัมภาษณ์แบบเชิงลึกกับผู้ให้ข้อมูลหลัก ได้แก่ ผู้บริหารเทศบาลตำบลโนนบุรี เจ้าหน้าที่ผู้ปฏิบัติงานในพิพิธภัณฑสถานสิรินธร เจ้าหน้าที่สำนักงานศิลปากรที่ 9 ขอนแก่น นักท่องเที่ยวและผู้ประกอบการธุรกิจนำเที่ยว และผู้นำชุมชน ในเขตเทศบาลตำบลโนนบุรี จำนวน 60 คน วิเคราะห์ข้อมูลโดยนำเนื้อหาที่ได้ มาเรียบเรียงเชิงพรรณนา อธิบายปรากฏการณ์ที่ศึกษาด้วยถ้อยคำที่ต่อเนื่องและครอบคลุมกรอบการวิเคราะห์ที่กำหนด ผลการวิจัยพบว่า ด้านสภาพการดำเนินงานพัฒนาการท่องเที่ยวเชิงประวัติศาสตร์ของพิพิธภัณฑสถานสิรินธร โดยพิจารณาจากองค์ประกอบแบ่งเป็น 4 ด้าน ได้แก่ ด้านการเงินและทรัพยากร ด้านคุณภาพการให้บริการแก่นักท่องเที่ยว ด้านการเรียนรู้และพัฒนาเครือข่าย และด้านกระบวนการมีส่วนร่วม พบว่าพิพิธภัณฑสถานสิรินธรมีสภาพการดำเนินงานที่สามารถพัฒนาให้เป็นแหล่งท่องเที่ยวเชิงประวัติศาสตร์ได้ ปัญหาและอุปสรรคในการพัฒนา คือ

งบประมาณมีจำกัดเฉพาะเพื่อการศึกษาวิจัย อนุรักษ์ เก็บรวบรวมตัวอย่างซากไดโนเสาร์ ขณะที่ การให้บริการและสิ่งอำนวยความสะดวกทางการท่องเที่ยวยังไม่สามารถสร้างความประทับใจให้แก่ นักท่องเที่ยวได้ การบริหารจัดการขาดเครือข่ายการเรียนรู้ และพัฒนาในกลุ่มปราชญ์ชาวบ้านหรือนักเรียนและเยาวชนรุ่นใหม่ ประชาชนในพื้นที่มีส่วนร่วมในการพัฒนาแหล่งท่องเที่ยวน้อย แนวทางการพัฒนาการท่องเที่ยวเชิงประวัติศาสตร์ของพิพิธภัณฑ์สิรินธรให้ก้าวหน้า คือ การจัดทำแผนแม่บทในการพัฒนาให้ครอบคลุมการท่องเที่ยวเชิงประวัติศาสตร์ ควรมีการพัฒนา ปรับปรุงสินค้า บริการ และปัจจัยสนับสนุนการท่องเที่ยวในด้านต่าง ๆ ได้แก่ คุณภาพการให้บริการของเจ้าหน้าที่ การปรับปรุงทัศนียภาพ กำหนดเขตพื้นที่ แหล่งท่องเที่ยวเชิงประวัติศาสตร์ เพิ่มการประชาสัมพันธ์ผ่านสื่อต่าง ๆ จัดระเบียบพื้นที่จอดรถ ดูแลความสะอาดของห้องน้ำ สนับสนุนให้คนในชุมชนมีรายได้จากการขายสินค้าให้นักท่องเที่ยว และการสนับสนุนคนในชุมชนให้เข้าใจ ร่วมมือร่วมใจในการสร้างเอกลักษณ์ของท้องถิ่น

สิริกัญญา สิริรัตนศักดิ์กุล (2560) เขียนสารนิพนธ์เรื่อง “การท่องเที่ยวตามเส้นทางรถโดยสารประจำทางในเมืองชิงเต่า ประเทศจีน” มีวัตถุประสงค์เพื่อศึกษาสถานที่ท่องเที่ยวที่สำคัญในเมืองชิงเต่า เพื่อศึกษาเส้นทางและระบบการให้บริการรถโดยสารประจำทางในเมืองชิงเต่า เพื่อเสนอแนะโปรแกรมและเส้นทางท่องเที่ยวตามเส้นทางรถโดยสารประจำทางในเมืองชิงเต่า โดยมีการศึกษาและวิเคราะห์ข้อมูลจากเอกสารที่เกี่ยวข้องทางด้านการท่องเที่ยวและแผนที่ ผลการศึกษาพบว่า ใน การท่องเที่ยวตามเส้นทางรถโดยสารประจำทางมีสถานที่ท่องเที่ยวที่สำคัญเกี่ยวข้องทั้งหมด 17 แห่งในเขตซีหนาน เขตซีเป่ย์ และเขตเหลาชาน เป็นสถานที่ท่องเที่ยวทางธรรมชาติ 7 แห่ง สถานที่ท่องเที่ยวทางวัฒนธรรมและประวัติศาสตร์ 6 แห่ง และสถานที่ท่องเที่ยวนันทนาการ 4 แห่ง โดยมีสิ่งอำนวยความสะดวกที่ปรากฏในเส้นทางท่องเที่ยว จะตั้งอยู่ใกล้กับป้ายรถโดยสารประจำทางหรือสถานที่ท่องเที่ยว ในส่วนของการเสนอแนะโปรแกรมและเส้นทางท่องเที่ยวในเมืองชิงเต่าตามเส้นทางรถโดยสารประจำทาง สามารถจัดเส้นทางท่องเที่ยวตามรูปแบบของสถานที่ท่องเที่ยวได้ 2 เส้นทาง คือการท่องเที่ยวตามสถานที่ท่องเที่ยวทางธรรมชาติ และการท่องเที่ยวตามสถานที่ท่องเที่ยวทางวัฒนธรรมและประวัติศาสตร์ โดยการท่องเที่ยวทั้ง 2 เส้นทางจะต้องใช้ระยะเวลาในการท่องเที่ยวเป็นเวลา 4 วัน 3 คืน ซึ่งช่วงเวลาที่เหมาะสมแก่การเดินทางไปท่องเที่ยวตามสถานที่ท่องเที่ยวทางธรรมชาติ คือ เดือนพฤษภาคม เนื่องจากเป็นช่วงที่ภูเขาเหลาชานมีวิวทะเลหมอกป่าด้าก่วนกลายเป็นถนนสายซากูระ อีกทั้งยังเป็นช่วงที่มีการจัดงานเทศกาลเซอริรี่และซากูระชิงเต่า ส่วนช่วงเวลาที่เหมาะแก่การท่องเที่ยวตามสถานที่ท่องเที่ยวทางวัฒนธรรมและประวัติศาสตร์ คือ เดือนสิงหาคม เนื่องจากเป็นช่วงที่มีการจัดเทศกาลทางทะเลนานาชาติชิงเต่า และเทศกาลเบียร์ชิงเต่านานาชาติ ซึ่งเป็นเทศกาลที่มีชื่อเสียงที่สุดของเมืองชิงเต่า

Morrison (2003) เขียนรายงานวิจัยเรื่อง “การท่องเที่ยวเชิงมรดก : กรณีศึกษาไต้หวัน” การท่องเที่ยวเชิงมรดกได้รับความนิยมเพิ่มมากขึ้นในสหรัฐอเมริกาและยุโรป อย่างไรก็ตามแม้จะมีข้อเท็จจริงที่ว่า เอเชียเป็นที่รู้จักเนื่องจากมรดกทางวัฒนธรรม แต่มีเพียงไม่กี่การศึกษาที่ศึกษาลักษณะเฉพาะของนักท่องเที่ยวที่มาท่องเที่ยวในเอเชีย การศึกษาครั้งนี้ใช้กรณีศึกษาของไต้หวัน เพื่อตรวจสอบนักท่องเที่ยวที่ไปเยือนไต้หวัน ใช้การถดถอยโลจิสติกส์เพื่อตรวจสอบลักษณะทางสังคมประชากร และการท่องเที่ยวของนักท่องเที่ยวเชิงมรดก ให้รายละเอียดเกี่ยวกับนักท่องเที่ยวที่มาเยือนไต้หวัน ผลการวิจัยพบว่า นักท่องเที่ยวในพื้นที่มรดกทางวัฒนธรรมและนักท่องเที่ยวที่ไม่ได้เข้าชมมรดกทางวัฒนธรรมมีความแตกต่างกัน ปัจจัยต่าง ๆ เช่น การให้คำปรึกษาข้อมูลการท่องเที่ยว จำนวนการเยี่ยมชมไต้หวันในอดีต วัตถุประสงค์ของการเดินทาง การเข้าร่วมกิจกรรมและสัญชาติ ช่วยในการคาดการณ์การเข้าชมการท่องเที่ยวมรดกทางวัฒนธรรมของไต้หวัน

Peng Fei Zhao และ Bin Tao (2012) เขียนวิจัยเรื่อง “การศึกษาลักษณะทางวัฒนธรรมของอาคารทางประวัติศาสตร์ในซิงเต่าที่สร้างขึ้นในสมัยการยึดครองของเยอรมัน” พบว่าการก่อสร้างเมืองขนาดใหญ่ในซิงเต่าดำเนินการสร้างในช่วงระยะเวลาการยึดครองของเยอรมัน (ค.ศ. 1897-1914) ซึ่งเป็นการก่อสร้างครั้งแรกในการพัฒนาเมืองของซิงเต่า อาคารต่าง ๆ ได้รับอิทธิพลจากวัฒนธรรมสถาปัตยกรรมตะวันตก มีการรวบรวมวัฒนธรรมและศิลปะของช่วงเวลาทางประวัติศาสตร์ที่เฉพาะเจาะจง และสะท้อนให้เห็นถึงแนวโน้มสถาปัตยกรรมและวัฒนธรรมที่ปรากฏในการพัฒนาเมืองและวิวัฒนาการทางสังคม

Doganer (2013) เขียนบทความเรื่อง “การวิจัยการท่องเที่ยวมรดกทางวัฒนธรรม โครงการออกแบบชุมชนที่ยั่งยืนสำหรับเขตประวัติศาสตร์ซานอันโตนิโอ” บทความนี้กล่าวถึง วิธีการให้ประสิทธิภาพสูงสุดในมิติทางเศรษฐกิจ สังคม ประวัติศาสตร์และวัฒนธรรมของการท่องเที่ยวด้วยแนวทางการพัฒนาอย่างยั่งยืน เพื่อสนับสนุนการท่องเที่ยวมรดกของ San Antonio และการพัฒนาใน South San Antonio ในสหรัฐอเมริกา เป็นรายการเบื้องต้นที่จะก้าวหน้า ในฐานะมรดกโลกของยูเนสโก พื้นที่ที่ได้รับมอบหมายให้เป็น Mission Historic District ตั้งอยู่ตามแม่น้ำ San Antonio ทางตอนใต้ของเมือง เป็นแหล่งดึงดูดทั้งประวัติศาสตร์อินเดีย ประวัติศาสตร์ของชาวสเปน และชาวแองโกล เนื่องจากความอุดมสมบูรณ์ของทรัพยากรธรรมชาติที่ไม่ซ้ำกัน แม่น้ำ San Antonio ที่เก่าแก่มียุคสมัยมาแล้ว นับเป็นหัวใจสำคัญของเมือง ในแต่ละปี River Walk ที่มีชื่อเสียงระดับโลกสามารถดึงดูดผู้เข้าชมนับล้านคน แต่ยังห่างจากแม่น้ำในเมืองที่มีศักยภาพแต่ไม่ได้ใช้ประโยชน์อยู่นอกตัวเมือง และ Paseo del Rio อันเลื่องชื่อ ครอบคลุมโครงการหลายปีที่กำลังอยู่ระหว่างการปรับปรุงแม่น้ำ San Antonio 13 ไมล์ทั้งทางเหนือและทางใต้ของตัวเมือง โครงการหลายเฟสเพื่อพัฒนาศักยภาพเต็มรูปแบบของแม่น้ำซานอันโตนิโอกำลังมุ่งเน้นไปที่การปรับปรุง

สองส่วนของแม่น้ำ พิชิตกันต์ และ Mission Reach ที่ก่อให้เกิดความท้าทายที่แตกต่างกัน การแบ่งส่วนของ Mission Reach ครอบคลุมพื้นที่การวิจัยของเอกสารฉบับนี้ และให้ความเชื่อมโยงระหว่างพื้นที่กับเมืองอย่างชัดเจน Mission Portals จะเชื่อมต่อภารกิจ 4 ภารกิจที่เกี่ยวข้องกับประวัติศาสตร์ของ San Antonio คือ Mission Concepcion, Mission San Jose, Mission San Juan และ Mission Espada ไปที่ แม่น้ำ San Antonio งานวิจัยนี้จะสำรวจและวิเคราะห์ศักยภาพของ San Antonio Mission Historic District ที่มีต่อการท่องเที่ยวทางวัฒนธรรมของชุมชน โดยการเชื่อมโยงภารกิจไปยังแม่น้ำ จะมีการตีความประวัติศาสตร์ และศิลปะเกี่ยวกับเรื่องราวของภารกิจ เน้นความสำคัญทางสังคมและวัฒนธรรมต่อพื้นที่ สิ่งนี้จะช่วยเสริมความสำคัญของแม่น้ำให้กับภารกิจ และกระตุ้นให้ผู้มาเยือนเดินทางไประหว่าง Mission Reach และ แม่น้ำ การเร่งรัดการท่องเที่ยว ในย่านประวัติศาสตร์ของ Mission จะเป็นผลประโยชน์ทางเศรษฐกิจและสังคมอย่างมาก ผ่านการพัฒนารายได้แรงงานและโครงสร้างพื้นฐาน งานวิจัยชิ้นนี้นำเสนอการพัฒนาในเชิงบวก ภายในเขตพื้นที่ประวัติศาสตร์ของ Mission โดยเฉพาะอย่างยิ่งในขณะที่ San Antonio ได้แต่งตั้งเป็นมรดกโลก บทความนี้จะส่งเสริมความยั่งยืนทางวัฒนธรรมและสิ่งแวดล้อมในระดับท้องถิ่นหรือในละแวกใกล้เคียง ในขณะที่ให้นักท่องเที่ยวเลือกที่จะสัมผัสกับมรดกทางวัฒนธรรมของภูมิภาค

Ismagilova & Safiullin (2015) เขียนบทความเรื่อง “การใช้มรดกทางประวัติศาสตร์เป็นปัจจัยในการพัฒนาการท่องเที่ยว” มรดกทางประวัติศาสตร์และวัฒนธรรมมีบทบาทอย่างมาก ในการพัฒนาการท่องเที่ยวภายในประเทศ สำหรับการใช้ประโยชน์จากมรดกทางประวัติศาสตร์และวัฒนธรรมของรัสเซียหลายแห่ง เป็นหนึ่งในโอกาสที่แท้จริงของการฟื้นตัวทางเศรษฐกิจ สังคมและวัฒนธรรม วัตถุประสงค์ทางประวัติศาสตร์และวัฒนธรรมเป็นสินทรัพย์ที่สำคัญของเมือง ทำให้เกิดผลกำไร และมีอิทธิพลต่อการพัฒนาทางเศรษฐกิจอย่างมีนัยสำคัญ การปรับระดับความผันผวนตามฤดูกาล และการจัดหางานเพิ่มเติม มรดกทางประวัติศาสตร์และวัฒนธรรมมีบทบาทอย่างมาก ในสังคม พื้นที่คุณค่าทางวัฒนธรรมในท้องถิ่น การพัฒนาความคิดสร้างสรรค์และประเพณีแห่งชาติ มรดกทางประวัติศาสตร์และวัฒนธรรมส่งเสริมการยกระดับวัฒนธรรมของประชากรในท้องถิ่น บทความนี้ศึกษาการทดลองของประเทศในยุโรปตะวันออก เกี่ยวกับการใช้มรดกทางประวัติศาสตร์ของเมือง เพื่อการพัฒนาสังคมและเศรษฐกิจของภูมิภาค

Robinson (2015) เขียนวิทยานิพนธ์มหาบัณฑิต เรื่อง “การศึกษาปัจจัยที่มีอิทธิพลต่อความตั้งใจของนักท่องเที่ยวชาวนอร์เวย์ ในการเยี่ยมชมมรดกโลกที่ได้รับการจดทะเบียน Unesco” รายการมรดกโลกของยูเนสโก มีการใช้กันอย่างแพร่หลายในแคมเปญการตลาดเพื่อดึงดูดนักท่องเที่ยว โดยไม่มีความรู้ ความเข้าใจในเรื่องนี้อย่างมีประสิทธิภาพ นักวิจัยไม่ได้เข้าร่วมในข้อตกลงว่ามรดกโลกจะเป็นที่ต้องการของนักท่องเที่ยวหรือไม่ การศึกษาครั้งนี้จึงพยายามที่จะเติมช่องว่างความรู้

ในงานเขียน โดยการสืบหาความตั้งใจของนักท่องเที่ยวที่ต้องการเดินทางไปยังสถานที่ที่ได้รับ การขึ้นทะเบียนเป็นมรดกโลก รูปแบบการวิจัยที่เสนอโดยอิงตามทฤษฎีพฤติกรรมการวางแผนของ Ajzen (1991) บ่งบอกว่าทัศนคติ บรรทัดฐานส่วนตัว การรับรู้ การควบคุมพฤติกรรม ความ สอดคล้องกับตนเอง การรับรู้เกี่ยวกับสถานที่และความรู้มีผลต่อเจตนา นอกจากนี้ การศึกษา เพศ และอายุ ยังเป็นตัวแปรควบคุมอีกด้วย ใช้แบบสอบถามออนไลน์บนพื้นฐานของมาตรการของนักวิจัย ก่อนหน้านี้เพื่อรวบรวมข้อมูล ตัวอย่างสุดท้าย ประกอบด้วยนักท่องเที่ยวชาวอเมริกัน 165 คน วิเคราะห์ข้อมูลด้วยโปรแกรม SPSS โดยใช้การวิเคราะห์การถดถอยเชิงเส้นหลายตัวแปรเพื่อ หาข้อสมมติฐาน พบว่าทัศนคติและบรรทัดฐานเชิงอัตนัยมีผลต่อเจตนา อย่างไรก็ตามการรับรู้ การควบคุมพฤติกรรม การรับรู้สถานที่ ความรู้และเพศ เป็นตัวบ่งชี้สำคัญของความตั้งใจที่จะเยี่ยมชม สถานที่ที่ได้รับการขึ้นทะเบียนเป็นมรดกโลก ข้อค้นพบนี้มีความหมายในทางปฏิบัติสำหรับผู้จัดการ มรดกทางวัฒนธรรม ผลการวิจัยระบุว่า รายชื่อแหล่งมรดกโลกมีส่วนส่งเสริมความต้องการทาง ด้านการท่องเที่ยว

บทที่ 3

วิธีดำเนินการวิจัย

การศึกษาเกี่ยวกับการท่องเที่ยวเชิงประวัติศาสตร์ : กรณีศึกษา เมืองชิงเต่า ประเทศจีน โดยมีการกำหนดแนวทางและขั้นตอนการดำเนินงานวิจัยดังนี้

3.1 แหล่งที่มาข้อมูล

3.1.1 ข้อมูลปฐมภูมิ ข้อมูลแหล่งท่องเที่ยวเชิงประวัติศาสตร์ของเมืองชิงเต่า ได้แก่ พิพิธภัณฑ์เบียร์ชิงเต่า (青岛啤酒博物馆) จตุรัสอู่ซื่อ (五四广场) ฮั่วซือโหลว (花石楼) เป็นต้น

3.1.2 ข้อมูลทุติยภูมิ ได้มาจากการเก็บรวบรวม ดังนี้

ข้อมูลแหล่งท่องเที่ยวในเมืองชิงเต่าจากการท่องเที่ยวมณฑลซานตง (Travel Shandong) ข้อมูลแหล่งท่องเที่ยวจากนำเที่ยวเมืองชิงเต่า ประเทศจีน (Qingdao China Guide) อีกทั้งยังใช้ข้อมูลที่เกี่ยวข้องกับการท่องเที่ยวเชิงประวัติศาสตร์ของเมืองชิงเต่า จากเว็บไซต์ งานวิจัย สารนิพนธ์ และวิทยานิพนธ์ที่เกี่ยวข้องกับการท่องเที่ยวเชิงประวัติศาสตร์เมืองชิงเต่า

3.2 ขั้นตอนการศึกษา

3.2.1 ศึกษาแหล่งท่องเที่ยวที่มีความสำคัญทางประวัติศาสตร์ในเมืองชิงเต่า ผู้วิจัยได้เก็บรวบรวมข้อมูลทุติยภูมิ รายชื่อแหล่งท่องเที่ยวที่มีความสำคัญทางประวัติศาสตร์จากเว็บไซต์การท่องเที่ยวมณฑลซานตง (Travel Shandong) และเว็บไซต์นำเที่ยวเมืองชิงเต่า ประเทศจีน (Qingdao China Guide)

3.2.2 รวบรวมข้อมูลลักษณะทั่วไปของแต่ละแหล่งท่องเที่ยวเชิงประวัติศาสตร์จากการออกภาคสนามที่เมืองชิงเต่า ประเทศจีน เดือนมิถุนายน ถึง เดือนกรกฎาคม ปี 2561

3.2.3 ศึกษาเพื่อเสนอแนะการจัดโปรแกรมการท่องเที่ยวเชิงประวัติศาสตร์ ในแหล่งท่องเที่ยวเชิงประวัติศาสตร์ที่มีร่องรอยของอิทธิพลตะวันตก จากการหาข้อมูลจากเว็บไซต์ที่เกี่ยวข้องและบริษัทนำเที่ยวที่จัดการท่องเที่ยวในเมืองชิงเต่า นอกจากนี้ยังมีการจัดโปรแกรมการท่องเที่ยวในสถานที่ที่ไม่ควรพลาด อาหารขึ้นชื่อของเมืองชิงเต่า สินค้าและของที่ระลึก แหล่งเลือกซื้อสินค้าเทศกาลของ เมืองชิงเต่า และฤดูกาลที่เหมาะสมต่อการท่องเที่ยวในเมืองชิงเต่า

3.3 เครื่องมือที่ใช้ในการศึกษา

3.3.1 แผนที่

3.4 เทคนิคในการวิเคราะห์

3.4.1 การวิเคราะห์เนื้อหา (Content Analysis) วิเคราะห์แหล่งท่องเที่ยวที่ได้รับอิทธิพลจากเยอรมันว่ามีภูมิหลังหรือประวัติศาสตร์ ความเป็นมาอย่างไร จนถึงการพัฒนาเป็นแหล่งท่องเที่ยวในปัจจุบัน

3.4.2 การวิเคราะห์ศึกษาแผนที่ (Cartographic Method) วิเคราะห์แหล่งท่องเที่ยวแต่ละสถานที่ คำนวณระยะห่าง และจัดลำดับความใกล้-ไกลของแต่ละสถานที่จากแผนที่ เพื่อเป็นประโยชน์สำหรับการจัดโปรแกรมการท่องเที่ยว

บทที่ 4

ผลการวิเคราะห์ข้อมูล

จากการศึกษาเรื่อง “การท่องเที่ยวเชิงประวัติศาสตร์ เมืองชิงเต่า ประเทศจีน” มีวัตถุประสงค์เพื่อศึกษาประวัติศาสตร์เมืองชิงเต่า ช่วงคริสต์ศตวรรษที่ 19 ถึงปัจจุบันจนทำให้เกิดสิ่งก่อสร้างต่าง ๆ ที่พัฒนามาเป็นสถานที่ท่องเที่ยวในปัจจุบัน ศึกษาแหล่งท่องเที่ยวเชิงประวัติศาสตร์และลักษณะกิจกรรมของแหล่งท่องเที่ยวที่เกี่ยวข้องเนื่องกับอิทธิพลของตะวันตกในปัจจุบัน และเพื่อศึกษาโปรแกรมการท่องเที่ยวตามรอยอิทธิพลของชาติตะวันตกในเมืองชิงเต่า โดยสรุปผลการศึกษาดังต่อไปนี้

ประวัติศาสตร์เมืองชิงเต่าเป็นเมืองที่ได้รับอิทธิพลจากหลากหลายประเทศ ปี 1898 ถึงปี 1914 ถูกยึดครองโดยเยอรมัน ต่อมาถูกญี่ปุ่นยึดครอง นอกจากนี้ยังเคยเป็นฐานทัพเรือของสหรัฐอเมริกามายาวนานถึง 36 ปี อิทธิพลตะวันตกทำให้เมืองนี้ดูแตกต่างจากเมืองอื่น ๆ ของจีน ชิงเต่าได้รับสมญานามว่าเป็นสวิสเซอร์แลนด์ของประเทศจีน เพราะมีสถาปัตยกรรมอันงดงามและมรดกด้านวัฒนธรรมแห่งเยอรมัน สถานที่ท่องเที่ยวเชิงประวัติศาสตร์ในชิงเต่า จึงแฝงไปด้วยภูมิหลังทางประวัติศาสตร์มากมาย

จากการรวบรวมรายชื่อสถานที่ท่องเที่ยวเชิงประวัติศาสตร์ที่สำคัญจากเว็บไซต์นำเที่ยวและเว็บไซต์แนะนำสถานที่ท่องเที่ยว ทั้งภาษาอังกฤษ ภาษาจีน และภาษาไทย พบว่าสถานที่ที่ได้รับความนิยม ได้แก่ 1) พิพิธภัณฑสถานเบียร์ชิงเต่า 2) จตุรัส May Fourth 3) โบสถ์ St. Michael 4) พิพิธภัณฑสถานทำเครื่องแก้วเยอรมัน 5) ฮั่วซือโหลว 6) พิพิธภัณฑสถานเรือรบชิงเต่าเยอรมัน 7) กงจู่โหลว 8) ศูนย์เรือใบโอลิมปิก และ 9) Anna Villa

4.1 ประวัติศาสตร์เมืองชิงเต่า ช่วงคริสต์ศตวรรษที่ 19 ถึงปัจจุบัน

เมืองชิงเต่าถูกค้นพบครั้งแรกโดย ฮ่องเต้ฉินซี ซึ่งขณะนั้นเป็นเพียงหมู่บ้านชาวประมงเล็ก ๆ เท่านั้น (มฤคมาศ, 2016)

เมืองท่าเรือของชิงเต่า เป็นหนึ่งในศูนย์กลางด้านอุตสาหกรรมการค้าทางทะเลของจีน ตั้งอยู่บนคาบสมุทรซานตง สถานที่สำคัญในเมืองชิงเต่า เช่น สะพาน Qingdao Haiwan หรือสะพานทางทะเลที่ยาวที่สุดที่ยังปรากฏอยู่ และโรงเบียร์ Tsingtao เบียร์ที่นิยมมากที่สุดของจีน ในปี 2009 ชิงเต่าได้รับรางวัลเมืองที่น่าอยู่ที่สุดของจีน

ในช่วงประวัติศาสตร์ของเมืองจันทายานาน ระหว่างจีนกับชิงเต๋ายังถือเป็นความสัมพันธ์ที่เกิดขึ้นใหม่ ชิงเต๋าเริ่มเข้ามามีบทบาทในปี 1891 เมื่อรัฐบาลชิงเริ่มรู้สึกกังวลเกี่ยวกับประเทศตะวันตกที่กำลังมองหาหนทางเข้ามาสู่ตลาดที่มั่งคั่งทั่วชายฝั่งของประเทศจีน ราชวงศ์ชิงจึงได้สร้างป้อมปราการรอบชิงเต๋าขึ้น แต่การป้องกันเหล่านี้ก็ใช้ประโยชน์ได้เพียงเล็กน้อย (World Guide, 2016)

ในช่วงยุค 1860 ชาวเยอรมันเริ่มคำนึงถึงความเป็นไปได้ที่จะเข้ายึดครองชายฝั่ง ซึ่งสามารถขยายเข้าไปในประเทศจีนได้ หลังจากการรวมกันของเยอรมัน และการเกิดขึ้นของกองทัพเรือเยอรมัน ได้มีการพูดคุยกันถึงความจำเป็นที่จะต้องมีสถานีเติมน้ำมันขึ้นสำหรับฝูงบินเยอรมันตะวันออก ครุยเซอร์ หลังจากสนธิสัญญาชิโมโนเซกิ (1895) ทูตเยอรมัน ชื่อ Schenck zu Schweinsburg และ von Heyking ได้ยื่นอุทธรณ์ต่อประเทศจีน เพื่อให้เยอรมนีมีท่าจอดเรือ ในปี 1896 พลเรือตรี Alfred Tirpitz (เรียกอีกชื่อว่า von Tirpitz เริ่มต้นด้วยความปรองดองปี 1900) ผู้บัญชาการกองเรือรบของเอเชียตะวันออกเดินทางมาอ่าว Jiaozhou อ่าวในคาบสมุทรซานตง และได้เขียนบันทึก ปีต่อมา Tirpitz กลายเป็นเลขานุการของจักรวรรดิ Navy Department และเริ่มจัดเตรียมกองเรือขนาดใหญ่ของกองทัพเรือเยอรมนี เมื่อปลายเดือนพฤศจิกายน ปี 1896 จักรพรรดิวิลเฮล์มที่ 2 สั่งให้พลเรือตรี Eduard von Knorr เตรียมแผนสำหรับการยึดครองอ่าว Jiaozhou ขณะนั้นเป็นเรื่องของเวลาก่อนที่เยอรมนีจะหาข้ออ้างสำหรับการย้ายครั้งแรก (George Steinmetz, 2009)

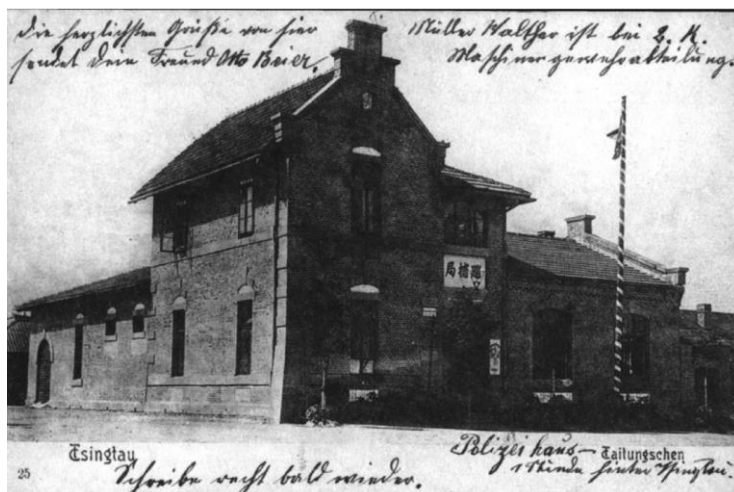

ภาพที่ 4.1 สถานีตำรวจในเขต Taidongzhen ยุคอาณานิคมเยอรมัน

ที่มา : <http://www-personal.umich.edu/~geostein/docs/Qingdaocolony.pdf> (2009)



ภาพที่ 4.2 เจ้าหน้าที่เยอรมันในชิงเต่า

ที่มา : <http://www-personal.umich.edu/~geostein/docs/Qingdaocolony.pdf> (2009)

ในขณะที่อาณานิคมเยอรมันอื่น ๆ ที่ผนวกไว้ในช่วงปลายศตวรรษที่ 19 นักเผยแผ่ศาสนาชาวเยอรมันก็มุ่งไปสู่การพิชิตอาณานิคม โอกาสของเยอรมนีเกิดขึ้นเมื่อวันที่ 1 พฤศจิกายนปี 1897 เมื่อนักเผยแผ่ศาสนาคาทอลิก 2 คนจาก Societas Verbi Divini หรือภารกิจ Steyl Mission ถูกสังหารโดยนักมวยหรือสมาชิก Dadao hui (Jughe County) ทางตะวันตกเฉียงใต้มณฑลซานตง “กลุ่มนักมวยแห่งสหราชอาณาจักรในความชอบธรรม” เป็นกลุ่มศิลปะการต่อสู้กลุ่มแรกที่อยู่ในมณฑลซานตงทางตะวันตกเฉียงเหนือ และบริเวณชายแดนของจังหวัด Zhili ที่เข้าร่วมขบวนการต่อต้านคริสเตียนในปี 1899 และแพร่ไปทางเหนือสู่กรุงปักกิ่ง กระตุ้นการตอบสนองของประเทศแรก “สัมพันธมิตรของคนชอบธรรม” ในศตวรรษที่ 20 นักมวยมีบทบาทสำคัญมาก ในรัฐธรรมนูญของ Kiaochow แม้ว่ากิจกรรมส่วนใหญ่ของพวกเขาจะดำเนินไปไกลจากเขตแดนของอาณานิคมก็ตาม (George Steinmetz, 2009)

จักรพรรดิเยอรมันได้รู้เกี่ยวกับการฆาตกรรมมิชชันนารีในวันที่ 6 พฤศจิกายน วันรุ่งขึ้นหลังจากได้รับการรับรองว่าซาร์รัสเซียจะไม่คัดค้านการแทรกแซงของเยอรมัน จักรพรรดิวิลเฮล์มที่ 2 ได้สั่งให้กองเรือเอเชียตะวันออกส่งทหาร command ภายใต้คำสั่งของนาย Otto von Diederichs ยึดครองอ่าว Jiaozhou เรือรบเยอรมันเดินทางถึงอ่าว Kiaochow ในวันที่ 13 พฤศจิกายน เช้าวันรุ่งขึ้นทหารประมาณ 500 คนลงไปชายฝั่ง ตัดสายโทรเลขและครอบครองชิงเต่า เมืองนี้เคยเป็นเมืองท่าและหมู่บ้านชาวประมง นับตั้งแต่ราชวงศ์หมิง และได้ขยายสู่ศูนย์กลางการค้าขนาดเล็กที่มีร้านค้ากว่า 65 แห่ง (George Steinmetz, 2009)



ภาพที่ 4.3 สถานที่ประกอบธุรกิจของชาวยุโรป ในเขต Dabaodao ประมาณปี 1903
ที่มา : <http://www-personal.umich.edu/~geostein/docs/Qingdaocolony.pdf> (2009)



ภาพที่ 4.4 สถานที่ประกอบธุรกิจของชาวจีน ในเขต Dabaodao ประมาณปี 1903
ที่มา : <http://www-personal.umich.edu/~geostein/docs/Qingdaocolony.pdf> (2009)

การเจรจากับเจ้าหน้าที่ในกรุงปักกิ่งเป็นเวลาหลายเดือนเกิดขึ้นภายใต้เงื่อนไขที่กำหนดโดยชาวเยอรมัน นำโดย Baron von Heyking ชาวเยอรมัน ได้ลงนามในพิธีลงโทษชดเชย เมื่อวันที่ 15 มกราคม ปี 1898 จีนตกลงที่จะให้เงินสนับสนุนการก่อสร้างมหาวิหารหลายพื้นที่ในมณฑลซานตง ซึ่งรวมถึงหมู่บ้านที่นักสอนศาสนาถูกสังหาร และติดป้ายที่โบสถ์ประกาศว่าถูกสร้างโดยจักรพรรดิจีนเพื่อชดใช้ ผลที่สำคัญที่สุดของการเจรจาคือ สนธิสัญญาเช่า (Pachtvertrag) วันที่ 6 มีนาคม

ปี 1898 ได้รับอำนาจอธิปไตยเหนือพื้นที่ เรียกว่า “Kiautschou” เป็นเวลา 99 ปี ตามขอบเขตที่ได้รับการจัดทำขึ้นโดยคณะกรรมการ มีพื้นที่เช่า 553 ตารางกิโลเมตรครอบคลุมหมู่บ้านชิงเต่า (ขนาดใกล้เคียงกับเมืองชิคาโกในปัจจุบัน) เมืองใหญ่หลายแห่ง เช่น หลี่ซุน ซางโจว ซาจิวโจว เป็นต้น และหมู่บ้านเล็ก ๆ 275 แห่ง ในปี 1897 ชิงเต่ามีประชากรเพียงประมาณ 700-800 คน ไม่นับทหารจีนประจำอยู่ที่นั่น อีกประมาณ 1 แสนคน อาศัยอยู่ในส่วนที่เหลือของสัญญาเช่า เนื่องจากคนส่วนใหญ่เหล่านี้มีฐานะยากจนมาก ความสามารถในการเลือกที่จะอยู่ในดินแดนของเยอรมัน หรือจะย้ายที่อยู่ก็ลดลงอย่างมาก นี่เป็นเพียงหนึ่งในวิธีที่ชาวเยอรมันสามารถเริ่มต้นรักษา Kiaochow เป็นอาณานิคมได้อย่างเคร่งครัด หลังจากที่ตะวันตกเฉียงใต้ของแอฟริกาได้รับสนธิสัญญาป้องกันที่ชาวแอฟริกันไม่เข้าใจ โดยให้สิทธิแก่เยอรมันที่จะตั้งถิ่นฐานที่นั่น (George Steinmetz, 2009)

สนธิสัญญาขั้วเขตกันชน 50 กิโลเมตรล้อมรอบอาณานิคม มาตรา 1 ของสนธิสัญญา 1898 ส่วนที่ถกเถียงกันมากที่สุดของสนธิสัญญานี้ คือ การก่อสร้างทางรถไฟ 2 ทางผ่านมณฑลซานตง โดยบริษัทเยอรมัน - จีน เยอรมันยังได้รับสิทธิในการทำเหมืองถ่านหิน ในเขตที่ยื่นออกไปทางทิศใต้อีก 15 กิโลเมตรตามแนวรถไฟแต่ละสาย (George Steinmetz, 2009)

เยอรมันกลายเป็นอาณานิคมยุโรปแห่งแรกที่ตั้งอยู่บนแผ่นดินใหญ่ของจีน อำนาจอื่น ๆ ของยุโรปแสวงหาโอกาสที่จะได้รับสัมปทานแผ่นดินใหญ่ของตน หรือเพื่อควบคุมอิทธิพลของอิทธิพลที่มีอยู่ในเดือนมีนาคม ปี 1898 รัสเซียครอบครองและเช่า Dalian และ Lüshun (Port Arthur) เดือนกรกฎาคม ปี 1898 อังกฤษเช่า Weihaiwei ในมณฑลซานตง และปี 1899 ฝรั่งเศสเช่า Guangzhouwan ชาวเยอรมันพยายามที่จะขยายอิทธิพลลึกลงไปในมณฑลซานตง เพื่อใช้ประโยชน์จากหน่วยงานภายในปกครองจีน เมื่อวันที่ 26 มกราคม ปี 1898 กองกำลังทหารที่สามคนแรกเข้ามาอยู่ในเมืองชิงเต่า นำโดยนายพล Oskar Truppel (ต่อมาชื่อ von Truppel) ซึ่งจะมีบทบาทสำคัญในฐานะผู้ว่าการอาณานิคม (George Steinmetz, 2009)

แม้ว่ากฎหมาย Kiaochow จะสอดคล้องกับกรอบกฎหมายทั่วไปที่มีผลบังคับใช้ในอาณานิคมต่างประเทศ แต่กฎหมายเหล่านี้ไม่ได้กล่าวถึงกฎเกณฑ์ข้อบังคับและนโยบายที่จะใช้ในอาณานิคมที่กำหนดในปีแรก ๆ ของอาณานิคม Kiaochow อำนาจของผู้ว่าราชการจังหวัดยังคงจำกัดอยู่ ต่อมาปี 1911 ผู้ว่าการรัฐ Truppel ถูกไล่ออก อาณานิคมของเยอรมันกำลังถูกต่อรองเพื่อผลประโยชน์ทางการทูตมากขึ้น ไม่ใช่เรื่องของการครอบครองของ Kiaochow ที่แตกต่างจากอาณานิคมเยอรมันอื่น ๆ แต่ข้อเท็จจริงที่ว่ามันตั้งอยู่ในประเทศจีนซึ่งเป็นจุดเริ่มต้นของการคำนวณทางภูมิศาสตร์การเมืองเยอรมันในช่วงหลายปีที่ผ่านมา ซึ่งนำไปสู่สงครามโลกครั้งที่ 1 การเปลี่ยนแปลงนี้เกิดจาก

การเพิ่มขึ้นของอิทธิพลเยอรมัน การแยกตัวในยุโรป และการต่อต้านในประเทศจีน (George Steinmetz, 2009)

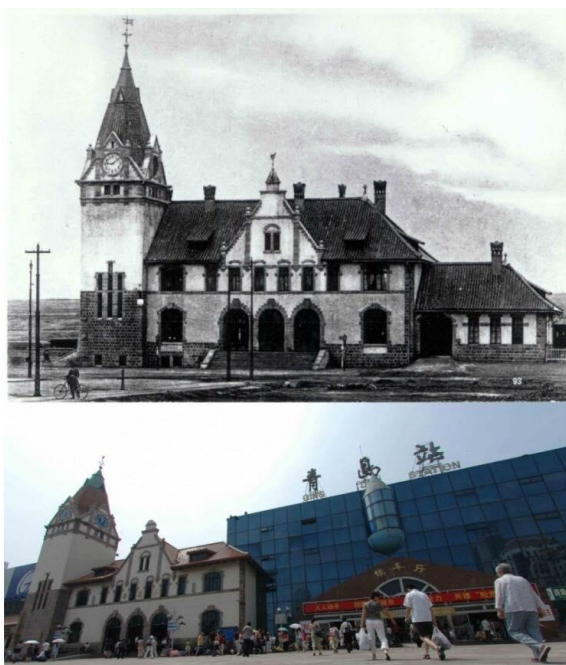

ภาพที่ 4.5 สถานีรถไฟในชิงเต่า สถานีสุดท้ายของรถไฟขานตง จาก Ansichten von Tsingtau und dem Hinterland ประมาณปี 1910 และสถานีชิงเต่าร่วมสมัย ปี 2005

ที่มา : <http://www-personal.umich.edu/~geostein/docs/Qingdaocolony.pdf> (2009)

นโยบายพื้นเมืองใน Kiaochow ถูกทำลายลงในบริบทของการพิจารณาทางภูมิรัฐศาสตร์และเศรษฐกิจที่สลับซับซ้อน การเปลี่ยนแปลง Kiaochow ยังคงดำเนินต่อไปจนถึงปี 1914 เพื่อทำหน้าที่เป็นที่ซ่อมแซมและต่อเรือสำหรับกองทัพเรือเยอรมัน แต่เจ้าหน้าที่ไม่ได้เห็นว่าเป็นอาณานิคมของประเทศ (George Steinmetz, 2009)

คุณลักษณะที่โดดเด่นที่สุดของลัทธิล่าอาณานิคมเยอรมันใน Kiaochow คือ การแยกเขตพื้นที่เมืองและระบบกฎหมายออกจากกันอย่างเข้มงวด และการถกเถียงด้านสังคมอื่น ๆ ใน Kiaochow รวมถึงความรุนแรงที่ต่อต้านจีน ในอาณานิคมและมณฑลซานตงระหว่างปี 1897 และปี 1905 นโยบายเหล่านี้สอดคล้องกับรูปแบบทั่วไป ซึ่งได้รับคำแนะนำจากความเข้าใจของชาวจีนที่สอดคล้องกันอย่างยอดเยี่ยม ชาวจีนได้รับการปฏิบัติที่แตกต่างอย่างสิ้นเชิงในฐานะเชื้อชาติที่ด้อยกว่า (George Steinmetz, 2009)



ภาพที่ 4.6 พนักงานและนักเรียนที่ยืนอยู่หน้ามหาวิทยาลัยเยอรมัน-จีนในชิงเต่า
ประมาณปี 1910-1911

ที่มา : <http://www-personal.umich.edu/~geostein/docs/Qingdaocolony.pdf> (2009)

เยอรมันเป็นชาติแรกที่สังเกตเห็นป้อมปราการทางทะเลแห่งใหม่ และเข้ายึดเมืองท่าเรือนี้ ทำให้จีนต้องยอมรับว่าพื้นที่ทั้งหมดตกเป็นของประเทศเยอรมัน ในปี 1898 ภายใต้สัมปทาน Kiautschou Bay ซึ่งทำให้ชาวเยอรมันสามารถควบคุมชิงเต่าได้ตั้งแต่ปี 1898 จนถึงปี 1914 เยอรมันเข้ายึดครองชิงเต่าเป็นเวลา 17 ปี แผนผังของเมืองและสถาปัตยกรรมส่วนใหญ่มาจากช่วงเวลานี้ (มฤคมาศ8, 2016) การยึดครองของเยอรมัน เป็นเหตุผลหนึ่งที่ทำให้อุตสาหกรรมเบียร์ของชิงเต่ามีความเจริญรุ่งเรืองจนถึงปัจจุบัน (World Guide, 2016)



ภาพที่ 4.7 ที่อยู่อาศัยสำหรับเด็กฝึกงานชาวจีนในเมืองชิงเต่า ยุคอาณานิคมเยอรมัน

ที่มา : <http://www-personal.umich.edu/~geostein/docs/Qingdaocolony.pdf> (2009)



ภาพที่ 4.8 ด้านหน้าของพิพิธภัณฑสถานเบียร์ชิงเต่า

ที่มา : <https://www.shoreexcursions.asia/tsingtao-beer-museum/> (2018)

ในปี 1897 เยอรมันได้เดินทางมายังอำเภอ Jiaozhou ของจีน ด้วยความกระตือรือร้นที่จะขยายอำนาจ จักรพรรดิแห่งเยอรมันมุ่งมั่นที่จะลงทุนอย่างมากในการสร้างเมืองชิงเต่าให้กลายเป็น “อาณานิคมแบบจำลอง” เมื่อวันที่ 12 ตุลาคม ปี 1898 จักรพรรดิวิลเฮล์ม ได้ตั้งชื่ออย่างเป็นทางการว่าเขตเมืองของ Jiaojia เพื่อเช่าที่ดินเป็นเมืองชิงเต่า เบอร์ลินมุ่งมั่นที่จะลงทุนอย่างมากในการสร้างชิงเต่าให้กลายเป็น “อาณานิคมแบบจำลอง” ซึ่งจะกลายเป็นสะพานเชื่อมสำหรับกองทัพเยอรมันในตะวันออกไกล และเป็นประตูสำคัญสำหรับธุรกิจเยอรมันในการเปิดตลาดจีน ด้วยเหตุนี้เจ้าหน้าที่อาณานิคมของเยอรมันในเมืองชิงเต่า ได้ยกตัวอย่าง ฮองกงและเซี่ยงไฮ้ ซึ่งตกเป็นอิทธิพลตะวันตก และเพื่อที่จะยึดครองชิงเต่าเป็นเวลานาน จำเป็นที่จะต้องสร้างโครงสร้างพื้นฐานให้เร็วที่สุดเท่าที่จะเป็นไปได้ สถาปนิกชั้นนำและผู้เชี่ยวชาญด้านการวางผังเมืองจากประเทศเยอรมนีจำนวนมากได้เดินทางไปชิงเต่าตามคำเชิญของกองทัพเรือ เพื่อทำการสำรวจและออกแบบ 3 เดือนต่อมา แผนการก่อสร้างเมืองชิงเต่าได้รับการอนุมัติ (文化经纬, 2002)

ด้วยอิทธิพลของชาวเยอรมัน ทำให้ชิงเต่าเป็นเมืองที่มีเอกลักษณ์เฉพาะตัว เนื่องจากชาวเยอรมันยึดครองเมืองนี้ไว้เป็นเวลานาน ชาวเยอรมันได้เปลี่ยนหมู่บ้านชาวประมงของชาวจีนให้กลายเป็นเมืองสมัยใหม่ ที่รู้จักกันในนาม ชิงเต่า มีสร้างถนนที่กว้างขวาง ติดตั้งระบบบำบัดน้ำเสีย จัดหาน้ำดื่ม และไฟฟ้าให้กับชาวเมือง ช่วงเวลาหนึ่งในประวัติศาสตร์ ชิงเต่าจัดเป็นเมืองที่ดีที่สุดในประเทศจีน และเป็นเมืองตัวอย่างการพัฒนาในเอเชีย (World Guide, 2016)



ภาพที่ 4.9 ที่ทำการของผู้ว่าราชการเยอรมันในชิงเต่า

ที่มา : <http://www-personal.umich.edu/~geostein/docs/Qingdaocolony.pdf> (2009)

ปี 1914 เกิดสงครามโลกครั้งที่ 1 กองทัพญี่ปุ่นเข้ายึดครองเมืองชิงเต่า ชิงเต่าตกเป็นเมืองขึ้นของญี่ปุ่นเพียงแค่ 5 ปี ในวันที่ 4 พฤษภาคม ค.ศ. 1919 ได้มีการประท้วงต่อรัฐบาลจีนให้กีดกันญี่ปุ่นออกไปจากการยึดครอง โดยเมืองชิงเต่ากลับมาเมื่อชิปไตภายใต้การปกครองของจีนอีกครั้ง ในปี 1922 ชิงเต่าอยู่ภายใต้การปกครองของจีนเพียงไม่กี่ปี ก็เกิดสงครามโลกครั้งที่ 2 ญี่ปุ่นได้เข้ามายึดครองชิงเต่าอีกครั้ง ซึ่งการเป็นเมืองขึ้นของญี่ปุ่นอีกครั้ง ได้สร้างบาดแผลแก่ชาวเมืองชิงเต่า แม้ว่าปัจจุบันคนจีนรุ่นใหม่จะยอมรับชาวญี่ปุ่นมากขึ้น แต่ไม่สามารถลบลอยแผลในใจออกไปได้หมด เดือนตุลาคม ปี 1945 กองทัพสหรัฐอเมริกาเข้ามาครอบครอง และใช้ชิงเต่าในฐานะสำนักงานใหญ่ กองเรือแปซิฟิกตะวันตก จนกระทั่งวันที่ 2 มิถุนายน ปี 1949 กองทัพแดงเคลื่อนทัพเข้าเมืองชิงเต่า ตั้งแต่นั้นมา เมืองชิงเต่าก็กลับมาอยู่ภายใต้การปกครองของจีน เนื่องจากประวัติศาสตร์ของชิงเต่าที่ตกเป็นเมืองขึ้นของหลายประเทศ ทำให้มีสถาปัตยกรรมที่ผสมผสานกันอย่างหลากหลาย (มฤคมาศ8, 2016)

4.2 แหล่งท่องเที่ยวเชิงประวัติศาสตร์ที่สำคัญในเมืองชิงเต่า

4.2.1 พิพิธภัณฑ์เบียร์ชิงเต่า



ภาพที่ 4.10 ด้านหน้าทางเข้าพิพิธภัณฑ์

ที่มา : ผู้วิจัย (2561)

1) **ที่ตั้ง** : 56-1 Dengzhou Road, Taidong Shangquan, Shibeiqu, Qingdao Shi, Shandong Sheng, China 266000

2) **ประวัติความเป็นมา** : แม้ว่าอาณานิคมของเยอรมันจะมีอายุสั้น แต่อิทธิพลของเยอรมันต่อจีนยังคงอยู่จนถึงทุกวันนี้ เนื่องจากการส่งออก เบียร์ ซึ่งเป็น soft power ของเยอรมนี Pilsner และ Hefeweizen ชาวเยอรมันในเมืองชิงเต่า ก่อตั้งโรงเบียร์ขึ้นในเมืองเมื่อปี 1903 เรียกว่า Germania-Brauerei ที่นั่นผู้ผลิตเบียร์ R. Schuster ได้สร้างฟิลส์เนอร์สไตล์เยอรมัน ซึ่งชงด้วยเทคนิคดั้งเดิมของเยอรมัน แต่ใช้น้ำแร่จากฤดูใบไม้ผลิ Laoshan เบียร์ตัวแรกเสิร์ฟในปลายเดือนธันวาคม 1904 อีก 10 ปีต่อมาธุรกิจขยายตัว แต่เมื่อเยอรมนีสูญเสียการยึดชิงเต่าไป ก็เหมือนกับการสูญเสียการยึดติดกับเบียร์ ปี 1914 จุดเริ่มต้นของสงครามโลกครั้งที่ 1 ญี่ปุ่นบุกจีนตะวันออกเฉียงเหนือ ปี 1916 Germania-Brauerei ถูกชำระหนี้สินและขายให้กับโรงเบียร์ Dai-Nippon Brewery ของญี่ปุ่น (ซึ่งเป็นผู้ผลิต Asahi)

ชาวญี่ปุ่นไม่ได้ให้ความสำคัญกับโรงเบียร์เป็นเวลานาน เมื่อประเทศยอมแพ้ต่อฝ่ายสัมพันธมิตรและหลบหนีออกจากประเทศจีน โรงเบียร์ก็ถูกส่งไปยังตระกูลซุยกายใต้การปกครองของรัฐบาลชาตินิยมจีน เมื่อชาตินิยมพ่ายแพ้ต่อคอมมิวนิสต์ในปี 1949 ในปีนั้นสาธารณรัฐประชาชนจีนได้ประกาศให้โรงเบียร์กลายเป็นรัฐวิสาหกิจ จนถึงต้นปี 1990 ได้รวมกิจการกับโรงเบียร์ในเมืองชิงเต่า

อีก 3 แห่ง และเปลี่ยนชื่อเป็น บริษัท Tsingtao Brewery จำกัด ซึ่งเป็นการแสดงถึงการสะกดคำ ในยุคอาณานิคมของชิงเต่า

พิพิธภัณฑสถานเบียร์ชิงเต่าตั้งอยู่บนที่ดินเก่าของบริษัทโรงเบียร์ชิงเต่า เป็นองค์กรการผลิตที่มีชื่อเสียงระดับโลก บริษัทเบียร์เยอรมันสาขาชิงเต่าก่อตั้งขึ้นปี 1903 ซึ่งเป็นโรงงานผลิตเบียร์แห่งแรกของจีนที่สร้างขึ้นด้วยเทคโนโลยียุโรป เป็นผู้บุกเบิกการสร้างบริษัทโรงเบียร์ชิงเต่า ปัจจุบันพิพิธภัณฑสถานเบียร์ชิงเต่าเป็นเจ้าของโรงงานผลิตเบียร์ 55 แห่งและโรงงานมอลต์ใน 18 เมืองและจังหวัดในประเทศจีน เบียร์ชิงเต่าอายุหนึ่งร้อยปีได้ทำให้เกิดประวัติศาสตร์และวัฒนธรรมที่เป็นของตนเอง

พิพิธภัณฑสถานเบียร์ชิงเต่าก่อตั้งขึ้นเป็นแห่งแรกในประเทศจีน การก่อสร้างพิพิธภัณฑสถานแห่งนี้จัดแสดงที่น่าประทับใจเกี่ยวกับเบียร์ท้องถิ่นสำหรับนักท่องเที่ยวต่างประเทศ และกลายเป็นความภาคภูมิใจของคนในท้องถิ่น เมื่อรวมข้อดีหลายประการของพิพิธภัณฑสถานประเภทเดียวกันในหลายประเทศที่พัฒนาแล้ว พิพิธภัณฑสถานแห่งนี้ได้รับการออกแบบโดยสถาปนิกและนักออกแบบที่โดดเด่น โดยใช้ทั้งวัฒนธรรมจีนและตะวันตก โครงการเริ่มต้นปี 2002 และเสร็จสมบูรณ์ในปี 2003 ได้มอบเป็นของขวัญให้กับโรงเบียร์ท้องถิ่นในวันครบรอบ 100 ปี ด้วยการใช้อยุทธศาสตร์และอุปกรณ์เยอรมันที่มีอายุเก่าแก่นับศตวรรษ ที่รวมเอาประวัติศาสตร์การพัฒนาและเทคนิคที่ทันสมัยของเบียร์ชิงเต่าเข้าด้วยกัน ทำให้เป็นหนึ่งในระดับโลก

พิพิธภัณฑสถานเบียร์ชิงเต่าเป็นอาคารสีแดงสองชั้นทางตะวันตกที่สร้างขึ้นปี 1903 โดยชาวเยอรมัน และเป็นหนึ่งในไม่กี่แห่งที่เป็นแบบกอธิคทั่วไปภายในเมือง ในพิพิธภัณฑสถานสามารถเห็นภาพประวัติศาสตร์ของซีเปี่ยและภาพถ่ายขาวดำ ซึ่งชมคุณค่าทางวัฒนธรรมจากทั้งในและต่างประเทศ ชมตัวอย่างของเบียร์ชิงเต่าที่เก็บรักษาไว้ในยุคต่าง ๆ เรือดื่มทองแดงขนาดใหญ่ 4 ลำที่ผลิตในประเทศเยอรมนีและถูกนำไปใช้งานจนกระทั่งการรื้อถอนในปี 1995 ถูกเก็บไว้ที่พิพิธภัณฑสถานเบียร์ชิงเต่า และสิ่งประดิษฐ์ทางประวัติศาสตร์ที่บริจาคโดยทายาทของพนักงานทั้งเยอรมันและญี่ปุ่นนั้นมีประวัติอันยาวนานเกี่ยวกับการผลิตเบียร์และเครื่องมือที่ใช้

ปัจจุบันนี้ Tsingtao เป็นเบียร์ที่ได้รับการยอมรับระดับสากลมากที่สุดในประเทศจีนและให้บริการในกว่า 70 ประเทศทั่วโลก มันยังคงได้รับความนิยมในประเทศจีนซึ่งพบได้ในร้านสะดวกซื้อและติดผนังร้านอาหารเกือบทุกแห่ง ปี 2017 เบียร์ถือครองส่วนแบ่งการตลาดรวมร้อยละ 2.6 ทำให้เป็นเบียร์ที่ขายดีเป็นอันดับ 2 ของโลกรองจากสโนว์ซึ่งเป็นแบรนด์ของจีนอีกแบรนด์หนึ่ง

3) วัน/เวลาเปิดทำการ : เปิดทุกวัน เวลา 08.30 – 16.30 น.

4) ค่าบริการ : อัตราค่าตัวช่วง high season ราคา 60 หยวน (ประมาณ 300 บาท) ช่วง low season ราคา 50 หยวน (ประมาณ 250 บาท)

5) เบอร์โทรศัพท์ : 0532-83824915 / 0532-83833437

6) ระยะเวลาในการท่องเที่ยว : ประมาณ 2 ชั่วโมง

7) การเดินทาง : ขึ้นรถประจำทางหมายเลข 217 จากจ่านเฉียว ลงป้าย ซีอู่จง/เหยียนอาน อี้/ไถตง/ชิงเต่าป้ออู่ก่วน (ประมาณ 6-9 ป้าย)



ภาพที่ 4.11 อาคารด้านในพิพิธภัณฑ

ที่มา : ผู้วิจัย (2561)

8) ลักษณะกิจกรรมบริเวณแหล่งท่องเที่ยว : ถนนบริเวณพิพิธภัณฑเป็น Beer Street ที่เปิดเป็นร้านอาหารพร้อมกับขายเบียร์ชิงเต่าตลอดทั้งถนน ภายในพิพิธภัณฑมีเบียร์ชิงเต่ามีเบียร์ให้ดื่มฟรี และมีถั่วให้ชิม เนื่องจากราคารวมไปกับตัวเข้าชมแล้ว นอกจากนี้ก่อนบริเวณทางออกจะมีร้านขายของฝาก และบาร์เบียร์อีกด้วย

4.2.2 จัตุรัส May Fourth



ภาพที่ 4.12 สัญลักษณ์ของจัตุรัส May Fourth

ที่มา : ผู้วิจัย (2561)

จัตุรัส May Fourth ของชิงเต่า (五四广场) มีชื่ออยู่ในความทรงจำของขบวนการวันที่ 4 พฤษภาคม ตั้งอยู่ระหว่างอาคารเทศบาลแห่งใหม่และอ่าว FuShan ประกอบด้วยจัตุรัส ShiZhengTing จัตุรัสกลางและสวนชายฝั่ง ทั้งสามส่วนนี้มีลักษณะของตัวเอง ทั้งจัตุรัสเป็นการผสมผสานกันของลักษณะชิงเต่าดั้งเดิมและและการออกแบบที่ทันสมัย

1) **ที่ตั้ง** : 35 DongHai West Road Shinan, Qingdao, Shandong, China 266000 东海西路35号, 中国山东省青岛市市南区

2) **ประวัติความเป็นมา** : ขบวนการที่ 4 พฤษภาคม (五四运动) ถูกจุดประกายโดยมาตรา 156 ของสนธิสัญญาแวร์ซาย ซึ่งโอนสัมปทานเยอรมันในมณฑลซานตง รวมถึงชิงเต่าไปยังญี่ปุ่น แทนที่จะส่งคืนอำนาจอธิปไตยไปยังประเทศจีน ความก้าวร้าวของจีนที่มีต่อบัพัญญูตินี้ ทำให้เกิดการประท้วงของนักศึกษาจำนวนมากในปักกิ่ง เมื่อวันที่ 4 พฤษภาคม ปี 1919 ซึ่งส่งผลให้ขบวนการทางวัฒนธรรมรู้ว่า วันนี้เป็นารเคลื่อนไหววันที่ 4 พฤษภาคม ขบวนการ 4 พฤษภาคม มีอิทธิพลต่อคณะผู้แทนจีนที่จะไม่ลงนามในสนธิสัญญาแวร์ซาย จีนประกาศสิ้นสุดสงครามกับเยอรมันในเดือนกันยายนปี 1919 และลงนามในสนธิสัญญาแยกต่างหากในปี 1921

3) **วัน/เวลาเปิดทำการ** : เปิดทุกวัน ตลอด 24 ชม.

4) **ค่าบริการ** : ฟรี

5) **เบอร์โทรศัพท์** : +86 (532) 114

6) ระยะเวลาในการท่องเที่ยว : 1 ชั่วโมง

7) การเดินทาง :

-7.1 ขึ้นรถประจำทางหมายเลข 317 จาก City Government ถนน XiangGang Zhong ลง อยู่ชื้อกว้างฉ่าง

-7.2 ขึ้นรถประจำทางหมายเลข 104, 231, 311, 316, 321, 374, 501, 801 ลงป้าย Shi Zheng Fu

8) ลักษณะกิจกรรมบริเวณแหล่งท่องเที่ยว : บริเวณโดยรอบติดกับทะเล ชายหาด มีสวนสาธารณะให้พักผ่อน ช่วงกลางวันนักท่องเที่ยวจะมาถ่ายรูปคู่กับสัญลักษณ์ และเล่นน้ำทะเลห่างไปประมาณ 1 กิโลเมตร มีห้างสรรพสินค้าขนาดใหญ่ ในช่วงกลางคืนอาคารสูงบริเวณโดยรอบจะเปิดไฟเป็นลวดลายต่าง ๆ ในช่วงประมาณ 19.00 น. นักท่องเที่ยวจะมาชมไฟหรือดูพลุ

4.2.3 โบสถ์คาทอลิกซิงเต่า หรือ โบสถ์ St. Michael



ภาพที่ 4.13 โบสถ์ St. Michael

ที่มา : ผู้วิจัย (2561)

1) ที่ตั้ง : St.Michael's Cathedral, ZhongshanRoad Shangquan, Shinan, Qingdao, Shandong

2) **ประวัติความเป็นมา** : โบสถ์คาทอลิกซิงเต่า เดิมเรียกว่าโบสถ์เซนต์ไมเคิล ชื่อภาษาจีน คือ 天主教堂 (เทียนจู่เจี๋ยวถาง) ได้รับการออกแบบเป็นสไตล์โกธิคและโรมัน โดยสถาปนิกชาวเยอรมันชื่อ อาเธอร์เป็ยลูซา การสร้างโบสถ์เริ่มต้นในปี 1932 โดยมีซันนารี Divine Word (ย่อมาจาก“SVD” จากชื่อภาษาละตินของพวกเขา คือ Societas Verbi Divini) และสร้างเสร็จในปี 1934 โบสถ์แห่งนี้ปิดตัวลงตั้งแต่ปลายปี 1960 และต้นปี 1970 เมื่ออยู่ในช่วงปฏิวัติวัฒนธรรมครั้งใหญ่ในประเทศจีน และเปิดให้บริการอีกครั้งในปี 1982 ขณะนี้โบสถ์เปิดให้บริการในช่วงสุดสัปดาห์ และการเฉลิมฉลองเทศกาลวันหยุดของคริสเตียน เช่น อีสเตอร์และคริสต์มาส

บริเวณโบสถ์มีพื้นที่ 11,480 ตารางเมตรซึ่งมีพื้นที่อาคารประมาณ 6,300 ตารางเมตร โบสถ์มีความสูง 56 เมตร โบสถ์คาทอลิกเป็นโบสถ์ที่ใหญ่ที่สุดและมั่งคั่งที่สุดในซิงเต่า โบสถ์ส่วนใหญ่สร้างด้วยหินแกรนิตสีเหลืองและคอนกรีตเสริมเหล็ก แกะสลักด้วยพื้นผิวที่เรียบง่ายและสวยงาม หน้าต่างเป็นรูปทรงโค้งครึ่งวงกลมที่มีเส้นเรียบง่ายและเคร่งขรึม เหนือประตูจัดเป็นหน้าต่างกุหลาบขนาดใหญ่ แต่ละด้านมีหอนาฬิกาที่มีความสูง 56 เมตร ยอดแหลมรูปกรวยแต่ละอันปกคลุมด้วยกระเบื้องสีแดงไขว้ขนาดใหญ่ สูง 4.5 เมตร หอระฆังขนาดใหญ่ 4 ด้าน เมื่อเสียงกริ่งดังขึ้นเสียงสามารถไปได้ไม่กี่ไมล์ เมื่อเดินเข้าไปในโบสถ์จะเห็นห้องโถงที่สว่างและกว้างขวาง ซึ่งสูง 18 เมตรและสามารถรองรับผู้คนนับพันได้ หน้าต่างกระจกสีสันสะท้อนแสงไฟอ่อน ๆ ห้องโถงมีทางเดินด้านตะวันออกและตะวันตก และมีแท่นบูชาขนาดใหญ่ 2 แท่น และแท่นบูชาเล็ก 4 แท่นที่ด้านหลังห้องโถง

การตกแต่งภายในสีขาวเจิดจ้านั้นถูกขัดเซยด้วยภาพที่หรูหรา และหุ่นขี้ผึ้งขนาดเท่าชีวิตจริงของคริสเตียนที่มีชื่อเสียง รวมถึงจิตรกรรมฝาผนังขนาดใหญ่ของแมรี ปีทิดิค และฟรานซิสกันที่เรียบง่าย บริเวณโดยรอบโบสถ์แห่งนี้คุ้มค่าแก่การเดินชม ด้วยอาคารเก่าแก่ยุค 30 ของเยอรมันผสมผสานกับคอนกรีตจีนสมัยใหม่ ถนนที่ปูด้วยหินที่นำไปสู่โบสถ์ ที่มักจะเต็มไปด้วยพ่อค้าชาวมุสลิมในท้องถิ่นที่ขายเครื่องใช้ เนื้อสัตว์ และออกโทปีที่ดูน่าสนใจและน่าลิ้มลอง

3) **วัน/เวลาเปิดทำการ** : วันจันทร์ – วันศุกร์ สามารถเดินชมบริเวณรอบโบสถ์ได้

วันเสาร์ – อาทิตย์ เปิดให้เข้าชมภายในโบสถ์

4) **ค่าบริการ** : ฟรี

5) **เบอร์โทรศัพท์** : -

6) **ระยะเวลาในการท่องเที่ยว** : 2 ชั่วโมง

7) การเดินทาง : โบสถ์แห่งนี้ตั้งอยู่ใจกลางเมืองชิงเต่า การใช้บริการรถแท็กซี่เป็นวิธีที่สะดวกที่สุดในการเดินทาง นอกจากนี้สามารถใช้รถประจำทางหมายเลข 2, 5, 301, 305, 320, 6, 25, 316 ถึงโบสถ์ได้เช่นกัน

8) ลักษณะกิจกรรมบริเวณแหล่งท่องเที่ยว : คู่แต่งงานนิยมมาถ่ายรูป Pre-wedding บริเวณด้านหน้าโบสถ์เป็นห้องอาหารให้เช่ากินเลี้ยง เดินผ่านทางด้านหน้าโบสถ์จะมีชอยเล็ก ๆ ขายของฝากของที่ระลึก มีร้านกาแฟ มุมถ่ายรูปที่เป็นที่นิยมสำหรับนักท่องเที่ยว



ภาพที่ 4.14 มุมถ่ายรูปที่เป็นที่นิยมสำหรับนักท่องเที่ยว
ที่มา : ผู้วิจัย (2561)

4.2.4 พิพิธภัณฑที่ทำการเก่าเยอรมัน



ภาพที่ 4.15 พิพิธภัณฑที่ทำการเก่าเยอรมัน
ที่มา : ผู้วิจัย (2561)

1) **ที่ตั้ง** : ตั้งอยู่ที่ เลขที่ 26 ถนน Longshan เขต Shinan ทางใต้ของเนินเขา Signal Hill Qingdao, Shandong, China

2) **ประวัติความเป็นมา** : Qingdao Guest House / Qingdao Ying Bin Guan / Site Museum of the Former German Governor's Residence หรือพิพิธภัณฑสถานทำการเก่าเยอรมัน เมืองชิงเต่ามีความโดดเด่นในเรื่องทิวทัศน์ชายทะเลที่มีเสน่ห์และอาคารสไตล์ตะวันตกที่มีเอกลักษณ์ พิพิธภัณฑสถานทำการเก่าเยอรมันแห่งนี้ตั้งงาม เป็นปราสาทสไตล์เยอรมันที่มีคุณสมบัติแบบยุโรป สมควรได้รับตำแหน่งโดดเด่นท่ามกลางอาคารต่าง ๆ

Qingdao Guest House สร้างขึ้นปี 1905 ซึ่งครั้งหนึ่งเคยเป็นที่พำนักของผู้ว่าการประเทศเยอรมัน โครงสร้างที่ไม่ธรรมดานี้มีคุณสมบัติที่หลากหลายในยุคนั้น หาได้ยากในประเทศเยอรมนี ถือเป็นตัวอย่างที่มีค่าของรูปแบบสถาปัตยกรรมนี้ สถาปนิกต่างประเทศจำนวนมากมาดูแล ประหลาดใจกับผลงานชิ้นเอกนี้

การออกแบบของ Qingdao Guest House ค่อนข้างไม่เหมือนใคร ภายนอกทำจากหินแกรนิต ขรุขระ หลังคาสูงชัน ผนังหนา และหน้าต่างแคบ ๆ สะท้อนให้เห็นถึงรูปแบบที่โดดเด่นของอาคารเยอรมันดังกล่าว Qingdao Guest House ที่โอ้อ่าสูงกว่า 30 เมตร (98 ฟุต) ผนังหนากว่า 60 เซนติเมตร (24 นิ้ว) ผนังด้านนอกสีเหลืองตกแต่งด้วยหินแกรนิตหยาบ ด้วยความสมดุลของ แพนไทลีสี่แดงสดใส และกระเบื้องเคลือบปลาสีฟ้า หลังคาสมมาตรที่มีป้อมปราการยื่นออกมา และเนินเขาแหลม พร้อมกันนั้นมียังที่หุหุรกายในกำแพงรอบนอกถูกสร้างขึ้นปี 1957 เป็นลานกว้าง ที่ปกคลุมไปด้วยไม้ผลและไม้ประดับ

Qingdao Guest House มี 4 ชั้น ห้องพัก 30 ห้องขนาดต่าง ๆ มี 13 ห้องหลัก แต่ละห้อง มีหน้าที่แตกต่างกัน พวกผู้รับใช้อาศัยอยู่ในห้องที่ชั้น 1 และห้องโถงหลัก ชั้น 2 มีห้องประชุม ห้องนั่งเล่น และห้องบอลรูม ผู้ว่าการรัฐอาศัยและทำงานอยู่บนชั้น 3 ในขณะที่บางห้องนอนและ ห้องพักสำหรับวัตถุประสงค์อื่นอยู่บนชั้นสี่ การตกแต่งภายในนั้นหุหุรและสง่างามเป็นอย่างยิ่ง การกรูด้วยไม้เป็นช่อง ๆ และเพดานถูกแกะสลักแบบนูนที่ซับซ้อน ซึ่งยังคงอยู่ในสภาพที่ดีเยี่ยม หินหยกกระยิบระยับถูกฝังอยู่ในโคมไฟห้อยระย้า โคมไฟติดผนังและเตาผิง เฟอร์นิเจอร์ของเยอรมัน เฟอร์นิเจอร์จากราชวงศ์ชิงของจีน (1644-1911) ของโบราณ การประดิษฐ์ตัวอักษร calligraphies และภาพวาดยังถูกเก็บรักษาไว้ที่เดิม เตาผิงและเครื่องทำความร้อนทั้งหมดมีรูปแบบที่แตกต่างกันไป ในปัจจุบันนี้ผลิตภัณฑ์ดั้งเดิมของเยอรมันบางส่วนยังคงใช้งานได้ดี

ห้องโถงสูง 9 เมตร (30 ฟุต) มีนาฬิกาตั้งพื้นของเยอรมันในมุมหนึ่ง ออกแบบโดยผู้ผลิตนาฬิกา ชาวเยอรมันที่มีชื่อเสียงโด่งดัง นาฬิกาเรือนนี้ส่งสัญญาณด้วยเสียงเพลง ในห้องบอลรูมมีเปียโนจาก ประเทศเยอรมนีผลิตปี 1876 และมีกุญแจทำจากงาช้าง เป็นสิ่งที่ประเมินค่าไม่ได้เนื่องจากมีเสียงต่ำ

ที่ยอดเยี่ยม ในขณะที่ช่างฝีมือถูกทำลายในช่วงสงครามโลก โคมระย้าคริสตัลทองแดงมีน้ำหนัก 1,000 กิโลกรัม (2,200 ปอนด์) คล้ายกับดอกไม้อันยิ่งใหญ่ที่พร้อมจะระเบิด แขนงในห้องบอลรูม นอกจากนี้ยังมีห้องที่ประธานเหมาเคยอยู่อาศัยและทำงาน ในช่วงศตวรรษที่ผ่านมา Qingdao Guest House ได้เป็นที่พักของประธานเหมา ผู้นำเวียดนามโฮจิมินห์ ผู้นำแอลเบเนีย Shehu รัฐมนตรีว่าการกระทรวงอุตสาหกรรม กัมพูชา สีหนุ และบุคคลสำคัญของจีนมากมาย

3) วัน/เวลาเปิดทำการ : เดือนเมษายน - ตุลาคม เปิดเวลา 8:30 - 17:30 น.

เดือนพฤศจิกายน - มีนาคม เปิดเวลา 8:30 - 17:00 น.

4) ค่าบริการ : เดือนเมษายน - ตุลาคม ราคา 20 หยวน หากมีบัตรนักเรียน ราคา 15 หยวน

เดือนพฤศจิกายน - มีนาคม ราคา 13 หยวน

5) เบอร์โทรศัพท์ : +86 (532) 8288-9888

6) ระยะเวลาในการท่องเที่ยว : 2 ชั่วโมง

7) การเดินทาง :

7.1 ใช้รถไฟใต้ดินสาย 3 ไปยัง Renmin Huitang และออกจากทางออก B จากนั้นเดินไปทางเหนือ ประมาณ 10 นาที

7.2 ขึ้นรถบัสชมเมืองหมายเลข 12 ไปยัง Deguo Zongdufu Jinzhi (Qingdao Guest House)

7.3 ขึ้นรถประจำทางหมายเลข 217, 220, 221 หรือ 411 ไปยัง Longjianglu

8) ลักษณะกิจกรรมบริเวณแหล่งท่องเที่ยว : บริเวณทางเดินก่อนถึง Qingdao Guest House จะมีกำแพง paint ลวดลายต่าง ๆ ให้ถ่ายรูป มีสวนขนาดใหญ่ให้พักผ่อน นอกจากนี้ยังมี ร้านกาแฟ วิวดสวย มีคู่แต่งงานมาถ่ายรูป Pre-wedding

4.2.5 ฮัวซือโหลว (花石楼)



ภาพที่ 4.16 ฮัวซือโหลว

ที่มา : ผู้วิจัย (2561)

1) ที่ตั้ง : 18 HuangHai Road, Shinan Qu, Qingdao Shi, Shandong Sheng, 266071

2) ประวัติความเป็นมา : ในเดือนตุลาคม หลังจากการปฏิวัติสังคมนิยมโซเวียต ชาวรัสเซียจำนวนมากเข้ามาตั้งรกรากในชิงเต่า ชาวรัสเซียเหล่านี้บางคนค่อนข้างรวย ปี 1932 กล่าวกันว่า มีชาวรัสเซียคนหนึ่งชื่อ Grassimov ต้องการสร้างบ้านริมทะเลที่มุมทะเล ภายใต้ชั้นตอนของอาคารเป็นรูปปั้นหินแกรนิต สามารถใช้สำหรับแสงไฟยามเย็น และสามารถใช้ในการปลูกดอกไม้ ด้านหน้าคือการรวมกันของรูปทรงกลมและรูปหลายเหลี่ยม ตัวหลักมี 5 ชั้น ชั้นบนสุดคือ Guanhaitai และด้านข้างมียอดแหลมเหล็ก เนื่องจากภายในอาคารปกคลุมไปด้วยหินอ่อนและก้อนกรวด ผู้คนจึงเรียกว่า “บ้านหินดอกไม้” หรือ “ฮัวซือโหลว” เป็นเวลาหลายปี บันไดหินชั้นล่างแบ่งออกเป็น 2 ชั้นระดับบนคือ 6 ระดับ ชั้นล่างคือ 9 ระดับ มีเส้นทางหินที่นำไปสู่ประตูเหล็ก และสวนที่ปลูกด้วยดอกไม้และต้นไม้ เป็นอาคารที่มีชื่อเสียงโดดเด่นในชิงเต่า

ปราสาทยุคกลางบาวาเรียนแห่งนี้สร้างขึ้นในปี 1930 มีป้อมปืนทรงกลมสูงปล่องไฟระเบียงและเสาสไตล์กรีก เดิมเป็นบ้านพักตากอากาศของขุนนางรัสเซีย แต่ต่อมาถูกยึดครองโดยผู้ว่าราชการทั่วไปของเยอรมัน และขายให้กับนักธุรกิจชาวอังกฤษ หลังจากการปลดปล่อยอาคารถูกใช้เป็นสถานที่ต้อนรับ อาคารแห่งนี้เป็นหนึ่งในทิวทัศน์ที่มีชื่อเสียงในเขตบ้านพักของ Eight Passes สำหรับ

รูปลักษณะที่เป็นเอกลักษณ์ ผสมผสานสถาปัตยกรรมแบบโรมันและกรีกเข้าด้วยกัน เพื่อคล้ายกับปราสาทขนาดเล็ก หอคอยของอาคารมีวิวของโปสการ์ดไทป์อิงเบย์ ต้นสนและสวนตกแต่งอย่างสวยงามล้อมรอบคฤหาสน์ นอกจากนี้ฮั่วซือโหลวยังเคยเป็นที่พักของเจียงไคเช็ค ผู้นำก๊กมินตั๋ง และบุคคลสำคัญของจีนอีกมากมาย

3) วัน/เวลาเปิดทำการ : เดือนเมษายน - ตุลาคม เปิดทำการเวลา 8.00 - 18.00 น.

เดือนพฤศจิกายน - มีนาคม เปิดทำการเวลา 8.00 - 17.00 น.

4) ค่าบริการ : 5 หยวน

5) เบอร์โทรศัพท์ : +86 (532) 8387-2168

6) ระยะเวลาในการท่องเที่ยว : 2 ชั่วโมง

7) การเดินทาง : รถประจำทางหมายเลข 26, 31, 201, 304, 311, 316, 312 ลงป้าย Wushengguan

8) ลักษณะกิจกรรมบริเวณแหล่งท่องเที่ยว : ฮั่วซือโหลวเป็นแหล่งท่องเที่ยวที่ตั้งอยู่ในเขตป่าดงดิบ (สวนสาธารณะขนาดใหญ่มี 8 เขต แต่ละเขตจะปลูกต้นไม้ต่างกัน) ทำให้มีวิวทิวทัศน์ที่สวยงามสำหรับถ่ายรูป และพักผ่อนหย่อนใจ ด้านข้างฮั่วซือโหลวมีชายหาด นักท่องเที่ยวจะทำกิจกรรม เช่น ตกปลา เก็บหอย เป็นต้น

4.2.6 พิพิธภัณฑ์เรือนจำซิงเต่าเยอรมัน (德国监狱旧址博物馆)



ภาพที่ 4.17 พิพิธภัณฑ์เรือนจำซิงเต่าเยอรมัน

ที่มา : ผู้วิจัย (2561)

1) **ที่ตั้ง** : หมายเลข 23 Changzhou Road Shinan District Qingdao

2) **ประวัติความเป็นมา** : ตั้งแต่ปี 1900 ถึง ปี 1995 ที่แห่งนี้ถูกนำมาใช้เป็นคุก หรือเรียกว่า ศูนย์กักกัน ระหว่างการยึดครองชิงเต่าของเยอรมัน (ปี 1897-1914) สำหรับจำคุกคนที่ไม่ใช่ชาวจีน ทหารรักษาการณ์ของญี่ปุ่น ในปี 1922 รัฐบาลจีนนำชิงเต่ากลับมาเป็นศูนย์กักกันของตัวแทนท้องถิ่น ชิงเต่า ญี่ปุ่นยึดครองชิงเต่าเป็นครั้งที่ 2 (ปี 1938-1945) หลังจากญี่ปุ่นยอมแพ้ในปี 1945 ได้กลายเป็นศูนย์กักกันศาลชิงเต่า หลังจากการปลดปล่อยของชิงเต่า ปี 1949 เป็นศูนย์กักกันของ ศาลประชาชนเทศบาลชิงเต่า ปี 1955 เป็นศูนย์กักกันของสำนักความมั่นคงสาธารณะชิงเต่าและ ย้ายออกในปี 1995 เดือนธันวาคม 2004 รัฐบาลประชาชนเทศบาลเมืองชิงเต่าได้กำหนดให้เป็น ฐานการศึกษาด้านกฎหมายในชิงเต่า ในปี 2006 ได้มีการประกาศให้เป็นหน่วยพิทักษ์มรดก ทางวัฒนธรรมที่สำคัญของชาติ

เรือนจำแห่งนี้มีคุณสมบัติที่เป็นเอกลักษณ์ของอาคารคอมเพล็กซ์ที่เป็นอาคารสไตล์ปราสาท เยอรมันสมัยศตวรรษที่ 19 เรือนจำชิงเต่าเยอรมันเป็นเรือนจำอาณานิคมยุคแรกที่เก็บรักษาไว้ในประเทศจีน เนื่องจากมีคุณค่าทางประวัติศาสตร์มากมาย จึงได้รับการอนุมัติจากรัฐบาลมณฑล ซานตง ในฐานะหนึ่งในอาคารประวัติศาสตร์ที่ยอดเยี่ยมระดับ 345 จังหวัด เรือนจำลักษณะนี้หายาก ในประเทศเยอรมนี เรือนจำที่สมบูรณ์นี้ได้รับการเก็บรักษาไว้ และมีเอกลักษณ์ในประวัติศาสตร์ สมัยใหม่ของเรือนจำจีนและเป็นเรือนจำที่หายากในโลก

พิพิธภัณฑ์แห่งนี้สร้างขึ้นโดยชาวเยอรมัน พิพิธภัณฑ์เรือนจำชิงเต่าเยอรมัน (德国监狱旧址博物馆) เป็นอาคารเรือนจำสไตล์ปราสาท ครอบคลุมพื้นที่ 8,220 ตารางเมตร พื้นที่อาคาร คิดเป็น 5,022 ตารางเมตร แต่เดิมอาคารหลังนี้เป็นที่อยู่ของนักโทษที่ไม่ใช่ชาวจีน แต่ต่อมา ถูกนำมาใช้เพื่อคุมขังนักโทษชาวจีนภายใต้การปกครองของญี่ปุ่น รวมถึงสมาชิกพรรคคอมมิวนิสต์ ภายใต้กัมมิตั้ง มีห้องใต้ดินไว้สำหรับทรมานนักโทษพร้อมอุปกรณ์และภาพประกอบดั้งเดิม

3) **วัน/เวลาเปิดทำการ** : 09.00 – 17.00 น.

4) **ค่าบริการ** : ราคา 25 หยวน หากมีบัตรนักศึกษา ราคา 10 หยวน

5) **เบอร์โทรศัพท์** : +86-532-82893666

6) **ระยะเวลาในการท่องเที่ยว** : 1 ชั่วโมง

7) **การเดินทาง** : ขึ้นรถประจำทางหมายเลข 1, 6, 25, 26, 202, 214, 223, 225, 228, 231, 304, 307, 311, 312, 316, 321, 367, 501, 801 ลงป้าย Daxue Road

8) ลักษณะกิจกรรมบริเวณแหล่งท่องเที่ยว : มีสวนสาธารณะ ผู้สูงอายุชาวจีนมักจะรวมกลุ่มสนทนาและทำกิจกรรมต่าง ๆ ร่วมกัน เนื่องจากต้องใช้เวลาเดินจากป้ายรถประจำทางเข้าไปในพิพิธภัณฑสถาน บริเวณ 2 ข้างทาง จึงมีร้านขายอาหารไว้บริการนักท่องเที่ยว

4.2.7 กงจูโหลว (公主楼)



ภาพที่ 4.18 กงจูโหลว

ที่มา : ผู้วิจัย (2561)

1) ที่ตั้ง : ตั้งอยู่เลขที่ 10 ถนน Juyongguan Shinan District, Qingdao

2) ประวัติความเป็นมา : Qingdao Princess Tower เป็นอาคารสไตล์เดนมาร์ก ภายนอกประกอบด้วยชุดของหลังคาลาดเอียงที่ผิดปกติ ทางทิศใต้เป็นระเบียงสี่เหลี่ยมจัตุรัสขนาดกว้างขวาง มีการตกแต่งภายนอกสีเขียวเหมือนโลกแห่งเทพนิยายของ Andersen ในปี 1920 เจ้าชายเดนมาร์กเดินทางเยือนชิงเต่า หลังจากที่ได้เสด็จผ่านป่าดงดิบก็ได้เห็นทิวทัศน์และทะเลที่สวยงามเหมาะสำหรับการพักผ่อนในวันหยุด สถานกงสุลเดนมาร์กในชิงเต่าซื้อที่ดินและออกแบบสร้างอาคารสไตล์เดนมาร์กนี้ ในขั้นต้นเจ้าหญิงชาวเดนมาร์กถูกขอให้มาเยือนที่ชิงเต่าเพื่อใช้ชีวิตในฤดูร้อน แต่เจ้าหญิงเดนมาร์กไม่เคยเสด็จมาเยือนชิงเต่ามาก่อน แต่ก็ยังคงเรียกว่าสถานที่นี้ว่า “Princess House”

ผู้เชี่ยวชาญที่มีประสบการณ์ด้านวรรณคดีและประวัติศาสตร์ เชื่อว่าอาคารเจ้าหญิง หรือ “Princess House” บนถนน Juyongguan ถูกสร้างขึ้นในช่วงทศวรรษที่ 1930 และเกี่ยวข้องกับการเดินทางเยือนชิงเต่าของเจ้าชายเดนมาร์กในปี 1929

3) วัน/เวลาเปิดทำการ : ทุกวัน

4) ค่าบริการ : 15 หยวน

5) เบอร์โทรศัพท์ : 0532-83869357

6) ระยะเวลาในการท่องเที่ยว : 1 ชั่วโมง

7) การเดินทาง :

7.1 ขึ้นรถประจำทางหมายเลข 6, 26, 31, 206, 223, 304, 311, 312, 316, 317, 321, 501, 604, 801, 802 ลงป้าย Che Wushengguan Road แล้วเดินผ่านเข้าไปใน Badaguan

7.2 นั่งรถไฟใต้ดินสาย 3 ลงป้าย Zhongshan Park

8) ลักษณะกิจกรรมบริเวณแหล่งท่องเที่ยว : ด้านในเป็นสวนไว้สำหรับถ่ายรูป มีทั้งศาลาขนาดเล็กสไตล์เดนมาร์ก และตัวการ์ตูน นอกจากนี้บริเวณด้านนอกมีต้นไม้ร่มรื่นและกำแพงสีเขียวสด คู่บ่าวสาวจะมาถ่ายรูป Pre-wedding กัน

4.2.8 ศูนย์เรือใบโอลิมปิกชิงเต่า



ภาพที่ 4.19 ที่จอดเรือใบของศูนย์เรือใบโอลิมปิกชิงเต่า

ที่มา : ผู้วิจัย (2561)

1) ที่ตั้ง : ถนน Pu'ning, Shinan District, Qingdao, China 266002

2) ประวัติความเป็นมา : ศูนย์เรือใบโอลิมปิกชิงเต่า หรือ Qingdao Olympic Sailing Center (青岛奥帆中心) เป็นท่าจอดเรือใบ ตั้งอยู่บนอู่ต่อเรือ Beihai อ่าว Fushan ของชิงเต่า มณฑลซานตง ประเทศจีน เป็นสถานที่เจ้าภาพการแข่งขันเรือใบโอลิมปิก 2008 ครั้งที่ 29 และการแข่งขันเรือใบพาราลิมปิก ครั้งที่ 13 ศูนย์แล่นเรือใบชิงเต่าโอลิมปิก 45 เฮกตาร์ตั้งอยู่ติดกับ

จัตุรัส May Fourth และถนน Donghai West ด้วยการลงทุน 3.28 พันล้านหยวนสถานที่ที่เป็นมิตรกับสิ่งแวดล้อมประกอบด้วยโครงการทั้งทางบกและทางน้ำพร้อมงานทั้งหมดในสถานที่ โครงการทั้งหมดประกอบด้วยงานบนบกมากกว่างานนอกชายฝั่ง มีโครงสร้างพื้นฐานรองรับมากมาย เช่น หมู่บ้านนักกีฬา ศูนย์การขนส่ง ศูนย์มีเดีย ศูนย์ Sailing แห่งชาติ โรงแรมระดับห้าดาว สโมสรเรือยอชท์นานาชาติ Seaside Marina ศูนย์ช้อปปิ้ง และสวนสนุก เป็นต้น

การเข้าถึงจาก Qingdao Paralympic Village ไปยังท่าเรือ พื้นที่ทำงานต่าง ๆ จะมีรถกอล์ฟจำนวนมากให้บริการในช่วงกลางวัน จุดสิ้นสุดทั้งสองของพื้นที่ทำงาน มีบันได 2 ตัว สามารถยกเรือขนาดใหญ่ เช่น Sonar จาก อุ้งต่อเรือ วางลงในน้ำ ช่วงกลางคืน มีการแสดงแสงเลเซอร์จากอาคารหลักกันคลื่น จะเล่นตั้งแต่ช่วงเย็นถึงเที่ยงคืน ผังตรงข้ามอ่าว คือ จัตุรัส May Fourth และอาคารสถานที่สำคัญทางทะเลของชิงเต่าที่สามารถมองเห็นได้ง่าย

กีฬาแล่นเรือใบในจีนเริ่มต้นปี 1978 แม้ว่าจะค่อนข้างช้าเมื่อเทียบกับประเทศตะวันตก แต่จีนก็เริ่มดำเนินการต่อไปอย่างน่าทึ่ง ทุกวันนี้เกือบ 20 จังหวัด อำเภอ หรือเมืองในประเทศจีนมีส่วนร่วมในการเล่นกีฬา นักกีฬาจีน ชนะ 5 รอบชิงแชมป์โลกในการแข่งขันวินด์เซิร์ฟของผู้หญิง และได้เหรียญเงินในการแข่งขันกีฬาโอลิมปิกปี 1992

ชิงเต่าคำนึงถึงการออกแบบการใช้สถานที่จัดงานโอลิมปิกอย่างเต็มรูปแบบ หลังจากการแข่งขันเรือใบโอลิมปิก สถานที่แห่งนี้ได้กลายเป็นโรงเรียนกีฬาแล่นเรือใบระดับชาติ รวมถึงศูนย์ฝึกกีฬาทางน้ำ ศูนย์แล่นเรือใบโอลิมปิกทั้งหมดเปิดให้บริการแก่สาธารณชน กลายเป็นสถานที่พักผ่อนหย่อนใจ และเป็นรีสอร์ทท่องเที่ยว

3) วัน/เวลาเปิดทำการ : เปิดทุกวัน

4) ค่าบริการ : ฟรี

5) เบอร์โทรศัพท์ : +86 (532) 114

6) ระยะเวลาในการท่องเที่ยว : 1 ชั่วโมง

7) การเดินทาง : ขึ้นรถประจำทางหมายเลข 31, 33, 104, 110, 125, 208, 224, 225, 232, 304, 311, 316, 321, 363, 501, 210 ลงป้ายอยู่ชื่อกว่างฉ่าง

8) ลักษณะกิจกรรมบริเวณแหล่งท่องเที่ยว : นักท่องเที่ยวมักจะมาพักผ่อน ที่สวนขนาดเล็ก และเล่นน้ำทะเล ช่วงกลางคืนชมไฟและแสงไฟเลเซอร์ มีของที่ระลึกจำหน่ายเกี่ยวกับทะเลต่าง ๆ นอกจากนี้ยังมีบริการนั่งเรือยอร์ชเที่ยวชมอีกด้วย

4.2.9 Anna Villa



ภาพที่ 4.20 Anna Villa

ที่มา : ผู้วิจัย (2561)

1) **ที่ตั้ง** : เลขที่ 26 Zhejiang Road, Shinan District, Qingdao, China (อยู่ตรงข้ามกับโบสถ์ St. Michael)

2) **ประวัติความเป็นมา** : ผู้สร้าง Anna Villa ในชิงเต่า คือ Robert Kappler sen และลูกชายของเขา คือ Hans Kappler ปี 2014 ถูกเปลี่ยนเป็นห้องสมุดของชิงเต่า ชิงเต่ามีอาคารเก่าแก่หลายแห่ง อาคารหลายหลังถูกเปลี่ยนเป็นการใช้งานเพื่อวัตถุประสงค์อื่น การเปลี่ยนแปลงของบ้านเก่าหลังนี้เป็นร้านหนังสือ เป็นมรดกที่ดีที่สุดของประวัติศาสตร์ การก่อสร้าง Anna Villa ถูกกล่าวขานว่าเจ้าของบ้านสร้างเพื่อเป็นเกียรติแก่ญาติที่ชื่อ “แอนนา”

ช่วงสงคราม ระเบิดของ Anna Villa ได้กลายเป็นตำนานมากขึ้นเรื่อย ๆ พร้อมกับชะตากรรมของเมือง เจ้าของคนสุดท้ายของวิลล่านี้ คือ คนรุ่น Liu Zishan ที่ร่ำรวย Liu Zishan ลงทุนในการเปิดธนาคารในชิงเต่า ปี 2014 Anna Villa ได้รับการปรับปรุงและเปิดเป็นห้องสมุดเพื่อการศึกษาในชิงเต่า ที่นี่มีผลิตภัณฑ์เกี่ยวกับชิงเต่ามากมาย สติกเกอร์ตุ๊กตาทุกชนิดของเมืองชิงเต่า และโปสการ์ดทิวทัศน์ของเมืองชิงเต่า

ชั้นแรกเป็นพื้นที่สาธารณะ จำหน่ายโปสการ์ดภาพชิงเต่า พร้อมภาพแสดงตามผนัง นิทรรศการชุดรูปแบบเปิดตลอดทั้งปีเพื่อแสดงมุมมองใหม่ของชิงเต่า “Qingdao Hongwa Exhibition” และ “Daily Villa Day” ชั้นสองเป็นพื้นที่แสดงหนังสือ ห้อง 3 ห้องแบ่งเป็น หนังสือซีรี่ชิงเต่า หนังสือวรรณกรรมหนังสือศิลปะชีวิต และแนะนำหนังสือได้วันจำนวนมาก สามารถ

อ่านหรือพูดคุยได้ มีร้านอาหาร Kapoor ในอาคารสไตล์เยอรมันนูเรมเบิร์ก และอาหารท้องถิ่นของ ซิงเต่าผสมผสานอย่างลงตัว จัดแสดงชุดอาหารค่ำที่เป็นเงินของเยอรมันในช่วงต้นศตวรรษที่ 20 และ ชุดถ้วยชามพอร์ซเลนโบราณยุค 60 ของ Royal Dalton

3) วัน/เวลาเปิดทำการ : เปิดทุกวัน เวลา 09.30-21.30 น.

4) ค่าบริการ : ฟรี

5) เบอร์โทรศัพท์ : 0532-66952266

6) ระยะเวลาในการท่องเที่ยว : 1 ชั่วโมงครึ่ง

7) การเดินทาง : รถประจำทางหมายเลข 2, 5, 301, 305, 320, 6, 25, 316

8) ลักษณะกิจกรรมบริเวณแหล่งท่องเที่ยว : บริเวณชั้น 1 เปิดเป็นร้านกาแฟเล็ก ๆ มี ไปสการ์ดจำหน่าย พร้อมกับบริการส่ง มีกิจกรรมพิมพ์ชื่อตัวเองเป็นภาษาจีนโดยใช้แท่งเหล็กในการพิมพ์ ชั้น 2 มีหนังสือหลากหลายชนิดให้เลือกอ่าน ชั้น 3 เปิดเป็นร้านอาหาร นอกจากนี้บริเวณ รอบ ๆ Anna Villa ยังมีร้านจำหน่ายของที่ระลึก และร้านจำหน่ายอาหารต่าง ๆ ไว้บริการ นักท่องเที่ยวอีกด้วย

4.3 โปรแกรมการท่องเที่ยวตามรอยอิทธิพลของชาติตะวันตกในเมืองซิงเต่า

จากการรวบรวมแหล่งท่องเที่ยวเชิงประวัติศาสตร์ที่สำคัญในเมืองซิงเต่าทั้ง 9 แห่ง สามารถ จัดแบ่งโปรแกรมการท่องเที่ยวตามรอยอิทธิพลของชาติตะวันตกได้ 3 เส้นทาง คือ เส้นทางแหล่ง ท่องเที่ยวที่มีสถาปัตยกรรมสไตล์เยอรมัน เส้นทางแหล่งท่องเที่ยวเชิงประวัติศาสตร์บริเวณชายฝั่ง เมืองซิงเต่า และ เส้นทาง Pre-wedding

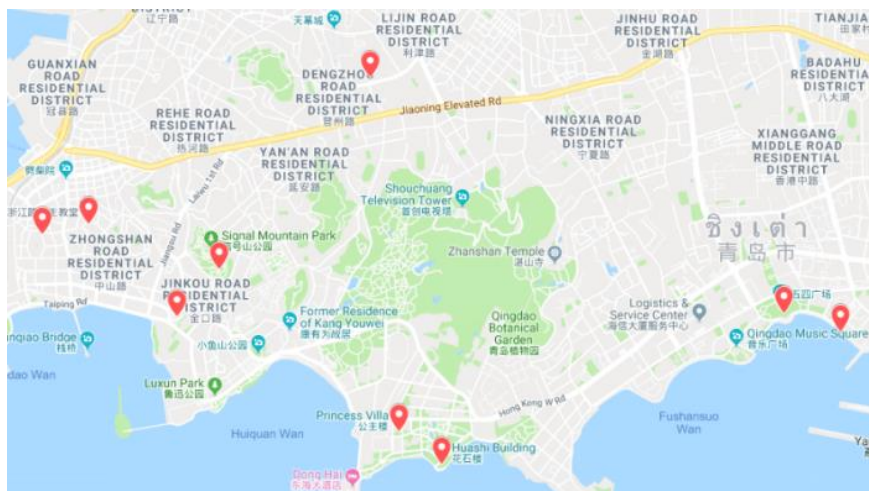

ภาพที่ 4.21 ตำแหน่งแหล่งท่องเที่ยวเชิงประวัติศาสตร์ที่สำคัญในเมืองชิงเต๋าทั้ง 9 แห่ง
ที่มา : ดัดแปลงจาก google map (2561)

4.3.1 เส้นทางแหล่งท่องเที่ยวที่มีสถาปัตยกรรมสไตล์เยอรมัน

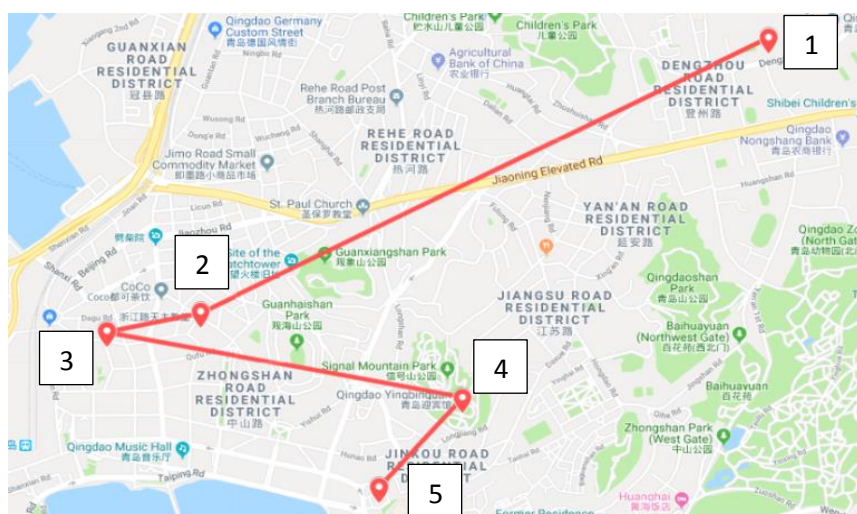

ภาพที่ 4.22 เส้นทางแหล่งท่องเที่ยวที่มีสถาปัตยกรรมสไตล์เยอรมัน
ที่มา : ดัดแปลงจาก google map (2561)

- 1) พิพิธภัณฑ์เปียร์ชิงเต๋า
- 2) โบสถ์ St. Michael
- 3) Anna Villa
- 4) พิพิธภัณฑ์ที่ทำการเก่าเยอรมัน

5) พิพิธภัณฑสถานเรือจีนเต่าเยอรมัน

โปรแกรมการท่องเที่ยว 3 วัน 2 คืน

วัน	เวลา	กิจกรรม
วันแรก	07.00 น. (เวลา ท้องถิ่นเมือง ชิงเต่า)	เดินทางจากท่าอากาศยานสุวรรณภูมิ (BKK) สู่อากาศยานนานาชาติ ชิงเต่าหลิวตง (TAO) ใช้เวลาเดินทางโดยเที่ยวบินตรงเป็นเวลา ประมาณ 4 ชั่วโมง 35 นาที รับประทานอาหารเข้าบนเครื่องบิน
	13.35 น.	เดินทางถึงท่าอากาศยานนานาชาติชิงเต่าหลิวตง (TAO) (เวลาท้องถิ่น เมืองชิงเต่า เร็วกว่าประเทศไทย 1 ชั่วโมง) รับประทานอาหารที่ ร้านอาหารของสนามบิน
	14.20 น.	เดินทางจากท่าอากาศยานนานาชาติชิงเต่าหลิวตง (TAO) ไปยัง พิพิธภัณฑสถานเปียร์ชิงเต่า ใช้เวลาเดินทางประมาณ 45 นาที
	14.20 -16.20 น.	เที่ยวชมพิพิธภัณฑสถานเปียร์ชิงเต่า และซื้อของที่ระลึก
	16.20 -16.40 น.	เดินทางจากพิพิธภัณฑสถานเปียร์ชิงเต่า ไปตลาดไถตง
	16.40 -18.40 น.	shopping ซื้อสินค้าราคาถูก และแบรนด์สินค้าต่างๆ รับประทานอาหาร เย็นตามอัธยาศัย
	18.55 น.	เดินทางถึงโรงแรม Le Meridien Qingdao
วันที่ 2	09.00 น.	รับประทานอาหารเช้าของโรงแรมเรียบร้อย เก็บสัมภาระ พร้อมออก เดินทาง
	09.30 -11.15 น.	เดินทางถึงโบสถ์ St. Michael เที่ยวชมภายในโบสถ์ เดินเที่ยวบริเวณ รอบโบสถ์ และเลือกซื้อของฝาก ของที่ระลึกต่าง ๆ
	11.30 น.	เดินทางถึง Anna Villa สามารถเลือกซื้อและอ่านหนังสือได้ที่นี้ นั่งพัก ที่ร้านคาเฟ่บริเวณชั้น 1
	12.50 -13.10 น.	เดินทางไปรับประทานอาหารกลางวันร้าน ChuanGe YuShui Jiao (MinJiang Road)
	13.10 -13.30 น.	เดินทางถึง พิพิธภัณฑสถานทำการเก่าเยอรมัน
	16.00 -18.00 น.	รับประทานอาหารเย็นที่ร้าน Daqinghua Dumpling Restaurant

วัน	เวลา	กิจกรรม
	18.30 น.	เดินทางถึงโรงแรม Wyndham Qingdao พักผ่อนตามอัธยาศัย
วันที่ 3	08.30 น.	รับประทานอาหารเช้าที่ทางโรงแรมจัดเตรียมไว้ให้ เก็บสำภาระ พร้อมออกเดินทาง
	09.15 น.	เดินทางถึงพิพิธภัณฑ์เรือนจำชิงเต่าเยอรมัน
	11.00 -11.30 น.	เดินทางถึง Lao Zhuan Cun ShanDong CaiGuan เพื่อรับประทานอาหารกลางวัน
	13.00 -13.40 น.	ออกเดินทางไปที่ท่าอากาศยานนานาชาติชิงเต่าหลิวตง (TAO)
	14.30 -18.30 น. (เวลาประเทศไทย)	เดินทางถึงประเทศไทยโดยสวัสดิภาพ

การเดินทางตามเส้นทางแหล่งท่องเที่ยวที่มีสถาปัตยกรรมสไตล์เยอรมันนี้ นักท่องเที่ยวจะได้ความรู้เกี่ยวกับอิทธิพลของเยอรมันในชิงเต่า ทั้งด้านสถาปัตยกรรมต่าง ๆ ที่มีรูปแบบตามสถาปัตยกรรมเยอรมัน อีกทั้งอิทธิพลเรื่องการผลิตเบียร์ที่เป็นต้นกำเนิดของเบียร์ชิงเต่า และอิทธิพลทางด้านศาสนาที่ทำให้เกิดการสร้างโบสถ์ St.Michael นอกจากนี้ยังได้ความรู้เกี่ยวกับการเลือกสถานที่ที่ใช้เป็นฐานบัญชาการที่ต้องตั้งอยู่ในลักษณะทางภูมิศาสตร์ที่ค้นหาได้ยาก มีปราการธรรมชาติล้อมรอบ เพื่อป้องกันศัตรู และการสร้างเรือนจำนักโทษทางการเมืองที่ตั้งอยู่ในที่ห่างไกล

4.3.2 เส้นทางแหล่งท่องเที่ยวเชิงประวัติศาสตร์บริเวณชายฝั่งเมืองชิงเต่า

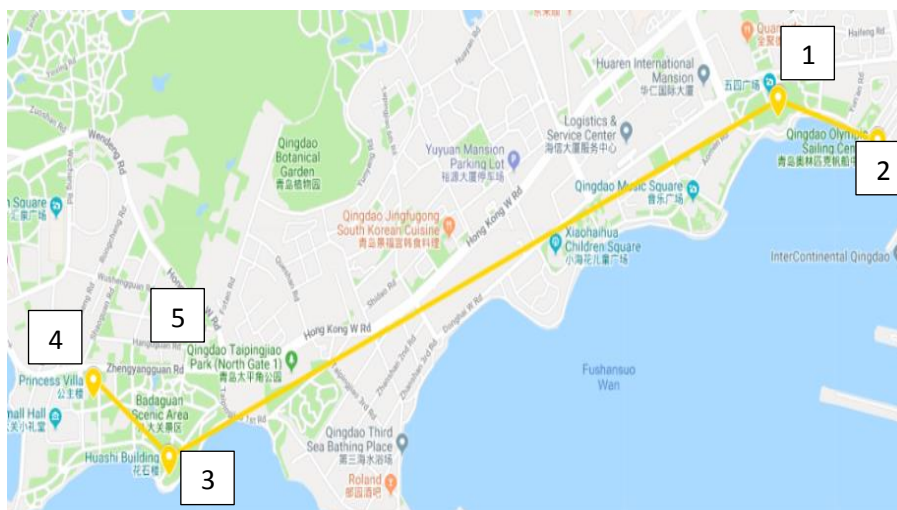

ภาพที่ 4.23 เส้นทางแหล่งท่องเที่ยวเชิงประวัติศาสตร์บริเวณชายฝั่งเมืองชิงเต่า

ที่มา : ดัดแปลงจาก google map (2561)

- 1) จัตุรัส May Fourth
- 2) ศูนย์เรือใบโอลิมปิก
- 3) ฮั่วซือโหลว
- 4) กงจู่โหลว
- 5) ปาด้าก่วน หรือ ถนนแปดสาย (สวนขนาดใหญ่ ที่ครอบคลุมถึงฮั่วซือโหลวและกงจู่โหลว)

โปรแกรมท่องเที่ยว 3 วัน 2 คืน

วัน	เวลา	กิจกรรม
วันแรก	06.00 น. (เวลา ท้องถิ่นเมือง ชิงเต่า)	เดินทางจากท่าอากาศยานสุวรรณภูมิ (BKK) สู่ท่าอากาศยานนานาชาติ ชิงเต่าหลิวติง (TAO) ใช้เวลาเดินทางโดยเที่ยวบินตรงเป็นเวลา ประมาณ 4 ชั่วโมง 35 นาที รับประทานอาหารเช้าบนเครื่องบิน
	11.40 น.	เดินทางถึงท่าอากาศยานนานาชาติชิงเต่าหลิวติง (TAO) (เวลาท้องถิ่น เมืองชิงเต่า เร็วกว่าประเทศไทย1ชั่วโมง)
	12.20 น.	รับประทานอาหารกลางวันQingDaoCaiGuan(HuiQuanWangChao)

วัน	เวลา	กิจกรรม
	14.00 -14.10 น.	เดินทางถึงป่าต้าก่วนหรือถนนแปดสาย โดยแต่ละถนนจะปลูกต้นไม้ต่างชนิดกัน
	17.00 -17.20 น.	รับประทานอาหารเย็นที่ HaiDao YuCun Restaurant
	18.30 น.	เดินทางถึงโรงแรม Holiday Inn Qingdao City Centre พักผ่อนตามอัยาศัย
วันที่ 2	08.00 น.	รับประทานอาหารเช้าที่โรงแรมเรียบร้อย เก็บสำภาระ พร้อมออกเดินทาง
	08.45 น.	เดินทางถึงกงจูโหลว เดินชมทิวทัศน์บริเวณรอบ ๆ
	11.15 น.	รับประทานอาหารกลางวันที่ร้าน Yu MaTou Seafood Fang
	12.45 -13.00 น.	เดินทางถึงฮั่วซือโหลว เที่ยวชมภายในฮั่วซือโหลว เล่นน้ำทะเล พักผ่อนตามอัยาศัย
	17.30 น.	เดินทางถึงโรงแรม Qingdao Farglory Residence พักผ่อนตามอัยาศัย
วันที่ 3	08.30 น.	รับประทานอาหารเช้าที่โรงแรมเรียบร้อย เก็บสำภาระ พร้อมออกเดินทาง
	09.00 น.	เดินทางถึงจัตุรัส May Fourth
	11.00 น.	เที่ยวชมศูนย์เรือใบโอลิมปิกชิงเต่า นั่งเรือชมวิิวอ่าว Fushan
	12.30 -14.00 น.	รับประทานอาหารกลางวันที่ร้าน Quanjude Roast Duck
	15.00 น.	เดินทางถึงท่าอากาศยานนานาชาติชิงเต่าหลิวติง (TAO)
	16.30 น.	ออกเดินทางกลับสู่ประเทศไทย
	20.00 น. (เวลาประเทศไทย)	เดินทางถึงประเทศไทยโดยสวัสดิภาพ

การเดินทางตามเส้นทางแหล่งท่องเที่ยวเชิงประวัติศาสตร์บริเวณชายฝั่งเมืองชิงเต่า โดยนักท่องเที่ยวจะได้เห็นการผสมผสานอิทธิพลของเยอรมันและต่างชาติ อีกทั้งจะได้พักผ่อนและ

ทำกิจกรรมการท่องเที่ยวตามธรรมชาติ เช่น ชมสวนสาธารณะ วิวทิวทัศน์อันสวยงาม และเล่นน้ำทะเล โดยจะได้รับทั้งความรู้เกี่ยวกับภูมิหลังทางประวัติศาสตร์และได้พักผ่อนอีกด้วย

4.3.3 เส้นทาง Pre-wedding

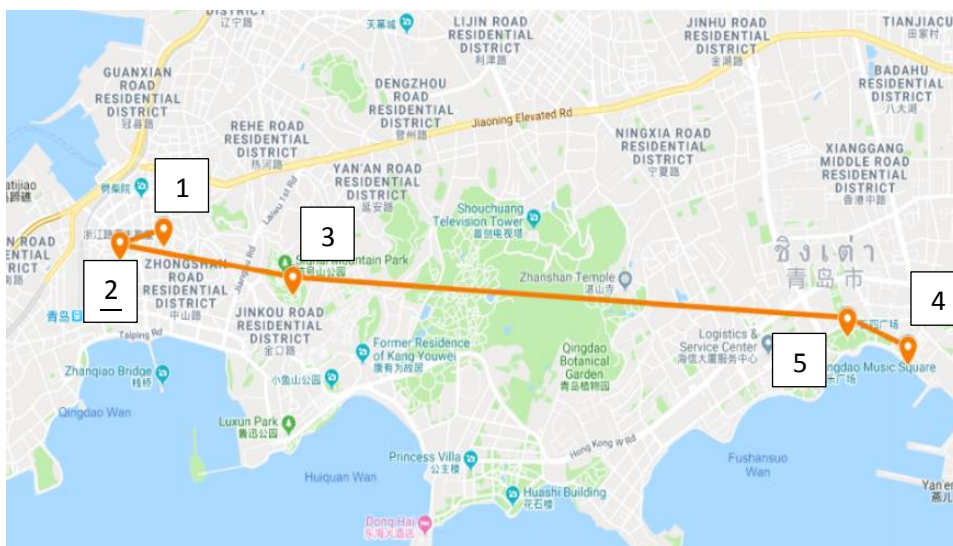

ภาพที่ 4.24 เส้นทาง Pre-wedding
ที่มา : ดัดแปลงจาก google map (2561)

- 1) โบสถ์ St. Michael
- 2) Anna Villa
- 3) พิพิธภัณฑ์ที่ทำการเก่าเยอรมัน
- 4) ศูนย์เรือใบโอลิมปิก
- 5) จัตุรัส May Fourth

โปรแกรมท่องเที่ยว 4 วัน 3 คืน

วัน	เวลา	กิจกรรม
วันแรก	06.00 น. (เวลา ท้องถิ่นเมือง ชิงเต่า)	เดินทางจากท่าอากาศยานสุวรรณภูมิ (BKK) สู่อากาศยานนานาชาติ ชิงเต่าหวีติง (TAO) ใช้เวลาเดินทางโดยเที่ยวบินตรงเป็นเวลา ประมาณ 4 ชั่วโมง 35 นาที รับประทานอาหารเช้าบนเครื่องบิน
	11.40 น.	เดินทางถึงท่าอากาศยานนานาชาติชิงเต่าหวีติง (TAO) (เวลาท้องถิ่น เมืองชิงเต่า เร็วกว่าประเทศไทย1ชั่วโมง)

วัน	เวลา	กิจกรรม
	12.20 -13.30 น.	รับประทานอาหารกลางวันQingDaoCaiGuan(HuiQuanWangChao)
	13.30 -13.50 น.	เดินทางถึงโบสถ์ St. Michael ทิวชมโบสถ์และเลือกซื้อของฝากของที่ระลึก พักเหนื่อยที่คาเฟ่บริเวณโบสถ์
	17.30 -18.30 น.	รับประทานอาหารเย็นที่ ChuanGe YuShui Jiao (MinJiang Road)
	19.00 น.	เดินทางถึงโรงแรม Qingdao Farglory Residence พักผ่อนตามอัธยาศัย
วันที่ 2	08.00 น.	รับประทานอาหารเช้าที่โรงแรมเรียบริ้วย พร้อมออกเดินทาง
	08.30 น.	เดินทางถึง Anna Villa
	10.30 น.	เดินทางถึงพิพิธภัณฑ์ที่ทำการเก่าเยอรมัน
	12.30 น.	รับประทานอาหารกลางวันที่ Daqinghua Dumpling Restaurant
	13.30 -13.45 น.	เดินทางถึงชินเจียจวง (แหล่ง Shopping) และรับประทานอาหารเย็นตามอัธยาศัย
	17.10 -17.30 น.	เดินทางถึงโรงแรม Qingdao Farglory Residence พักผ่อนตามอัธยาศัย
วันที่ 3	08.30	รับประทานอาหารเช้าที่โรงแรมเรียบริ้วย เก็บสำภาระ พร้อมออกเดินทาง
	08.45 น.	Shopping ที่ห้างสรรพสินค้า Mix C
	12.00 น.	รับประทานอาหารกลางวันตามอัธยาศัย
	13.00 -13.20 น.	เดินทางถึงศูนย์เรือใบโอลิมปิก
	15.20 น.	เดินทางถึงจัตุรัส May Fourth ทิวชมบริเวณรอบ ๆ และช่วงกลางคืน รอชมไฟบริเวณอาคารโดยรอบ
	18.30 น.	รับประทานอาหารเย็นที่ร้าน Quanjude Roast Duck
	18.45 น.	เดินทางถึงโรงแรม Wyndham Qingdao
วันที่ 4	08.00 น.	รับประทานอาหารเช้าที่โรงแรม เก็บสำภาระ พร้อมออกเดินทาง

วัน	เวลา	กิจกรรม
	08.30 น.	เดินทางถึงลี่ชุน (แหล่ง Shopping) ชายสินค้า Brand ต่าง ๆ และสินค้าราคาถูก
	12.30 -13.30 น.	รับประทานอาหารกลางวัน Lao Zhuan Cun ShanDong CaiGuan
	14.10 น.	เดินทางถึงท่าอากาศยานนานาชาติชิงเต่าหลิวติง (TAO)
	18.00 น. (เวลาประเทศไทย)	เดินทางถึงประเทศไทยโดยสวัสดิภาพ

การเดินทางตามเส้นทาง Pre-wedding นักท่องเที่ยวจะได้ศึกษาแหล่งท่องเที่ยวเชิงประวัติศาสตร์ในเมืองชิงเต่า สถานที่ที่มีภูมิหลังทางประวัติศาสตร์ นอกจากนี้สถาปัตยกรรมที่มีเอกลักษณ์เฉพาะตัวของแต่ละสถานที่ยังเป็นสถานที่ที่คู่รักจะมาถ่ายรูป Pre-wedding ดังนั้นนอกจากได้ความรู้ทางประวัติศาสตร์แล้ว ยังได้วิวถ่ายรูปที่สวยงาม ได้ซื้อของฝาก และของที่ระลึกอีกด้วย

สรุปได้ว่า การเดินทางตามเส้นทางที่ 1 เส้นทางแหล่งท่องเที่ยวที่มีสถาปัตยกรรมสไตล์เยอรมันเหมาะสำหรับนักท่องเที่ยวที่จะมาชมสถาปัตยกรรมเยอรมันที่ปรากฏในเมืองชิงเต่า ลักษณะเด่น คือ นักท่องเที่ยวจะได้ความรู้เกี่ยวกับอิทธิพลของเยอรมันในชิงเต่า ทั้งด้านสถาปัตยกรรมต่าง ๆ อิทธิพลเรื่องการผลิตเบียร์ที่ปัจจุบันส่งขายหลายประเทศทั่วโลก และอิทธิพลทางด้านศาสนาคริสต์ที่เข้ามาพร้อมกับการเข้ามาของเยอรมัน นอกจากนี้ยังได้ความรู้เกี่ยวกับการเลือกสถานที่ที่ใช้เป็นฐานบัญชาการที่ต้องตั้งอยู่ในลักษณะทางภูมิศาสตร์ที่ค้นหาได้ยาก มีปราการธรรมชาติล้อมรอบ เพื่อป้องกันศัตรู และการสร้างเรือนจำนักโทษทางการเมืองที่ตั้งอยู่ในที่ห่างไกล การเดินทางตามเส้นทางที่ 2 เส้นทางแหล่งท่องเที่ยวเชิงประวัติศาสตร์บริเวณชายฝั่งเมืองชิงเต่า ชิงเต่าได้รับสมญานามว่า “สวิสเซอร์แลนด์เมืองจีน” เนื่องจากมีอากาศเย็นสบายตลอดทั้งปี เหมาะสำหรับนักท่องเที่ยวที่ต้องการชมการผสมผสานอิทธิพลของเยอรมันและต่างชาติ อีกทั้งจะได้พักผ่อนและทำกิจกรรมการท่องเที่ยวตามธรรมชาติ เช่น ชมสวนสาธารณะ วิถีวิถีทัศน์อันสวยงาม และเล่นน้ำทะเล ลักษณะเด่น คือ ได้รับทั้งความรู้เกี่ยวกับภูมิหลังทางประวัติศาสตร์และได้พักผ่อนอีกด้วย และการเดินทางตามเส้นทางที่ 3 การเดินทางตามเส้นทาง Pre-wedding เหมาะสำหรับคู่รักที่ต้องการสำรวจสถานที่สำหรับถ่ายรูป Pre-wedding ตามแหล่งท่องเที่ยวเชิงประวัติศาสตร์ในเมืองชิงเต่า สถานที่ที่มีภูมิหลังทางประวัติศาสตร์ และสถาปัตยกรรม

ที่มีเอกลักษณ์เฉพาะตัวของแต่ละสถานที่ ลักษณะเด่น คือ นอกจากได้ความรู้ทางประวัติศาสตร์แล้วยังได้วิวดูรูปที่สวยงาม ได้ชื่อของฝาก และของที่ระลึกอีกด้วย

นอกจากนี้ในชิงเต๋ายังมีสิ่งอำนวยความสะดวกให้นักท่องเที่ยวมากมาย เช่น โรงแรม ร้านอาหาร เป็นต้น

โรงแรมในเมืองชิงเต๋่า

1) Le Meridien Qingdao

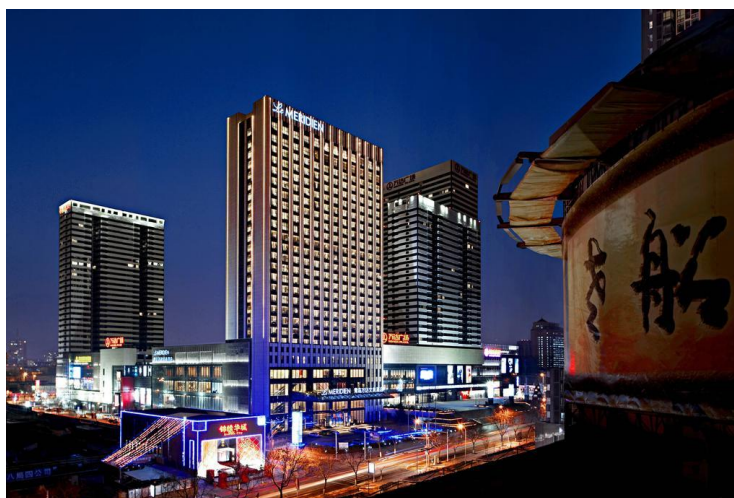

ภาพที่ 4.25 โรงแรม Le Meridien Qingdao

ที่มา : <https://www.booking.com/hotel/cn/lemeridien-qingdao.th.html> (2019)

- ที่ตั้ง : 112 Yanji Road Shi Bei District ชิงเต๋่า ซานตง 266034

- รายละเอียดห้องพัก :

- 1.1) ห้องพักเตียงเดี่ยว 2 เตียง วิวเมือง 42 ตารางเมตร
- 1.2) ห้องพักเตียงคิงไซส์ 1 เตียง วิวเมือง 42 ตารางเมตร
- 1.3) ห้องพักเตียงเดี่ยว 2 เตียง วิวเมือง 42 ตารางเมตร
- 1.4) ห้องคลับ เตียงคิงไซส์ 1 เตียง วิวเมือง 42 ตารางเมตร
- 1.5) ห้องคลับ เตียงเดี่ยว 2 เตียง วิวเมือง 42 ตารางเมตร
- 1.6) ห้องพักเตียงคิงไซส์ 1 เตียง วิวเมือง 42 ตารางเมตร
- 1.7) ห้องจูเนียร์สวีท 1 ห้องนอน เห็นวิว 80 ตารางเมตร

- สิ่งอำนวยความสะดวก : Wifi ฟรี ร้านอาหาร สระว่ายน้ำ ศูนย์ธุรกิจ อุปกรณ์การซักรีด

- สถานที่ตั้ง : โรงแรมแห่งนี้ตั้งอยู่ในชิเบ ภายในระยะ 5 กม. จากห้างสรรพสินค้า Mix C จัตุรัส May Fourth และพิพิธภัณฑสถานแห่งชาติชิงเต่า ส่วนสวนพฤกษศาสตร์ชิงเต่า และวัด Zhanshan อยู่ห่างจากโรงแรมไปไม่เกิน 5 กม.
- สิ่งอำนวยความสะดวกในโรงแรม : นอกจาก 3 ห้องอาหารแล้ว โรงแรมปลอดบุหรี่แห่งนี้ยังมีสระว่ายน้ำในร่ม และเฮลท์คลับที่เปิด 24 ชั่วโมง มี บริการ WiFi ในพื้นที่สาธารณะฟรี นอกจากนี้ภายในบริเวณโรงแรมยังมีบาร์/เลานจ์ ซาวน่า และศูนย์จัดการประชุม
- สิ่งอำนวยความสะดวกในห้องพัก : ห้องพักทั้ง 341 ห้อง มีอ่างอาบน้ำแบบหัวเจ็ต และยังมีบริการ WiFi ฟรี และแท่นต่อ iPod ให้บริการ นอกจากนี้ ยังมีอินเทอร์เน็ตแบบใช้สาย (ฟรี) румเซอร์วิส 24 ชั่วโมง และทีวีจอแอลซีดีพร้อมช่องดาวเทียม
- ภาษาที่ให้บริการ : ภาษาอังกฤษ

2) Wyndham Qingdao



ภาพที่ 4.26 โรงแรม Wyndham Qingdao

ที่มา : <https://www.trip.com/hotels/qingdao-hotel-detail-425590/wyndham-hotel-qingdao-xinjiang/> (2019)

- ที่ตั้ง : No.220 Heilongjiang Middle Road, Chengyang ชิงเต่า ซานตง 266107
- รายละเอียดห้องพัก :
 - 2.1) ห้องดีลักซ์ เตียงคิงไซส์ 1 เตียง สูปบุหรีได้ วิวเมือง 36 ตารางเมตร
 - 2.2) ห้องดีลักซ์ ปลอดบุหรี่ วิวเมือง 36 ตารางเมตร
 - 2.3) ห้องดีลักซ์ สูปบุหรีได้ วิวเมือง 36 ตารางเมตร

2.4) ห้องดีลักซ์ เตียงคิงไซส์ 1 เตียง ปลอดภัยวีววิวเมือง36 ตารางเมตร

2.5) ห้องเอ็กเซกคิวทีฟ เตียงเดี่ยว 2 เตียง ปลอดภัยวีววิว 40 ตารางเมตร

2.6) ห้องเอ็กเซกคิวทีฟ เตียงคิงไซส์ 1 เตียง ปลอดภัยวีววิว 40 ตารางเมตร

2.7) ห้องเอ็กเซกคิวทีฟ เตียงเดี่ยว 2 เตียง ปลอดภัยวีววิว 40 ตารางเมตร

2.8) ห้องเอ็กเซกคิวทีฟ เตียงคิงไซส์ 1 เตียง ปลอดภัยวีววิว 56 ตารางเมตร

2.9) ห้องเอ็กเซกคิวทีฟ, เตียงใหญ่ 1 เตียง, ปลอดภัยวีววิว (Elegant Executive Room)

- สิ่งอำนวยความสะดวก : ที่จอดรถฟรี นำสัตว์เลี้ยงเข้าได้ Wifi ฟรี ร้านอาหาร ความสะดวกสบาย

- สถานที่ตั้ง : โรงแรมแห่งนี้ตั้งอยู่ในChengyang ภายในระยะ 15 กม. จากสวนสาธารณะ เฉิงหยาง เซ็นจูรี่, อุทยาน Tianxiang และสถานกงสุลเกาหลีใต้ ส่วนสวน Mohe และศูนย์กีฬา Yizhong อยู่ห่างจากโรงแรมไปไม่เกิน 25 กม.

- สิ่งอำนวยความสะดวกในโรงแรม : นอกจาก 3 ห้องอาหารแล้ว โรงแรมปลอดภัยวีววิวแห่งนี้ยังมีสระว่ายน้ำในร่ม และเฮลท์คลับที่เปิด 24 ชั่วโมง ทางที่พักยังให้บริการที่จอดรถฟรี, บริการ WiFi ฟรีในพื้นที่สาธารณะ และรถรับส่งสนามบินฟรี สิ่งอำนวยความสะดวกอื่นๆ ได้แก่ สนามเทนนิสในร่ม ซาวน่า และบริการสปา

- สิ่งอำนวยความสะดวกในห้องพัก : ห้องพักทั้ง 378 ห้อง มี WiFi และอินเทอร์เน็ตแบบไร้สายให้บริการฟรี และมีทีวีจอแบนที่มาพร้อมช่องเคเบิล รวมถึงสิ่งอำนวยความสะดวกอื่นๆ เช่น พื้นที่นั่งเล่นแยกเป็นสัดส่วน และตู้เย็น นอกจากนี้ ยังมีรูมเซอร์วิส 24 ชั่วโมง, มินิบาร์ และผ้าขนหนูเปิด

- ภาษาที่ให้บริการ : ภาษาอังกฤษ

3) Holiday Inn Qingdao City Centre

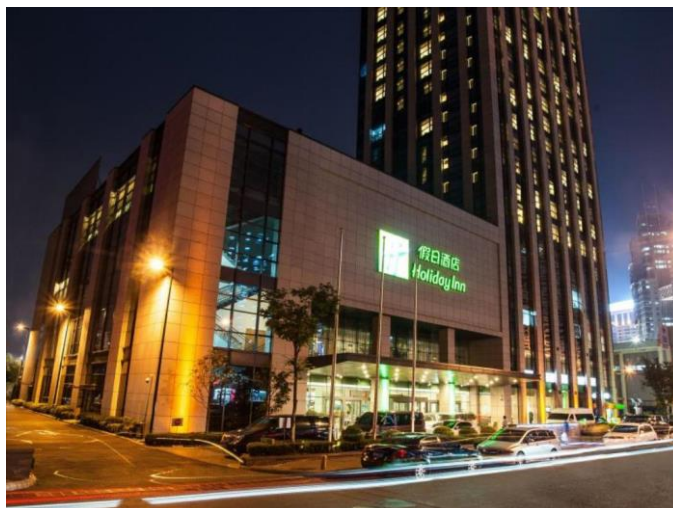

ภาพที่ 4.27 โรงแรม Holiday Inn Qingdao City Centre

ที่มา : <https://www.agoda.com/th-th/holiday-inn-qingdao-city-center/hotel/qingdao-cn.html?cid=-218> (2019)

- ที่ตั้ง : No.1 Xuzhou Road Shinan District ซิงเต่า 266071 จีน

- รายละเอียดห้องพัก :

- 3.1) ห้องสวีทเรียร์เตียงแฝด/เตียงคู่
- 3.2) ห้องดีลักซ์เตียงใหญ่หรือเตียงแฝด
- 3.3) ห้องสวีทเรียร์เตียงแฝด/เตียงคู่ (รวมอาหารเช้า)
- 3.4) ห้องสวีทเรียร์เตียงแฝด - ปลอดบุหรี่
- 3.5) ห้องดีลักซ์เตียงใหญ่หรือเตียงแฝด (รวมอาหารเช้า)
- 3.6) ห้องดีลักซ์เตียงแฝด ปลอดบุหรี่ (รวมอาหารเช้า)
- 3.7) ห้องสวีทเรียร์เตียงแฝด - ปลอดบุหรี่
- 3.8) ห้องเอ็กเซ็กคูทีฟเตียงใหญ่

- สิ่งอำนวยความสะดวกของโรงแรม : สระว่ายน้ำ รूमเซอร์วิส ร้านอาหาร อินเทอร์เน็ตความเร็วสูง (WiFi) ฟรี พิทเนสเซนเตอร์ พร้อมห้องออกกำลังกาย บาร์/เลานจ์ สปา เครื่องปรับอากาศ ทางเข้าสำหรับรถเข็น บริการเจ้าหน้าที่อำนวยความสะดวก บริการซักรีด บริการซักแห้ง บริการดูแลเด็ก

บริการรถรับ-ส่งถึงสนามบิน พนักงานที่พูดได้หลายภาษา มินิบาร์ มีบริการอาหารเช้า ศูนย์บริการ
ธุรกิจ พร้อมบริการอินเทอร์เน็ต สระว่ายน้ำในร่ม สระว่ายน้ำอุ่น สิ่งอำนวยความสะดวก
ในการประชุม ห้องจัดเลี้ยง ห้องประชุม

- สไตล์ของโรงแรม : ลักซ์ชัวรี ธุรกิจ

4) Qingdao Farglory Residence



ภาพที่ 4.28 โรงแรม Qingdao Farglory Residence

ที่มา : <https://www.expedia-cn.com/cn/Qingdao-Hotels-Qingdao-Farglory-Residence.h6921048.Hotel-Information> (2019)

- ที่ตั้ง : No.1 Xuzhou Road Shinan District ซิงเต่า 266071 จีน

- รายละเอียดห้องพัก :

- 4.1) ห้องดีลักซ์เตียงแฝด
- 4.2) ห้องดีลักซ์เตียงใหญ่
- 4.3) ห้องเอ็กเซ็กคูทีฟเตียงแฝด
- 4.4) ห้องเตียงใหญ่ มีวิวทะเล
- 4.5) ห้องบิซิเนสสวีทพร้อมวิวเมือง
- 4.6) ห้องบิซิเนสสวีทพร้อมวิวทะเล
- 4.7) ห้องสวีทเอ็กเซ็กคูทีฟพร้อมวิวทะเล

4.8) ห้องบิซิเนสสวีทพร้อมวิวเมือง

4.9) ห้องดีลักซ์สำหรับครอบครัว

- สิ่งอำนวยความสะดวกของโรงแรม : สระว่ายน้ำ ที่จอดรถฟรี ร้านอาหารอินเทอร์เน็ตความเร็วสูง (WiFi) ฟรี ฟิตเนสเซนเตอร์ พร้อมห้องออกกำลังกาย บาร์/เลานจ์ เครื่องปรับอากาศ ตู้เย็นในห้องพัก บริการเจ้าหน้าที่อำนวยความสะดวก บริการซักรีด บริการซักแห้ง บริการรถรับ-ส่งถึงสนามบิน พนักงานที่พูดได้หลายภาษา ไมโครเวฟ โรงแรมปลอดบุหรี่ ศูนย์บริการธุรกิจ พร้อมบริการอินเทอร์เน็ต สระว่ายน้ำในร่ม ห้องซาวน่า ห้องประชุม
- สไตล์ของโรงแรม : ลักซ์ชัวรี

ร้านอาหารในเมืองชิงเต่า

1) ChuanGe YuShui Jiao (MinJiang Road)



ภาพที่ 4.29 อาหารของร้าน ChuanGe YuShui Jiao

ที่มา : https://en.tripadvisor.com.hk/Restaurant_Review-g297458-d3408036-Reviews-ChuanGe_YuShui_Jiao_MinJiang_Road-Qingdao_Shandong.html (2019)

- ที่ตั้ง : MinJiang 2nd Road 57 ชิงเต่า จีน
- เบอร์ : +86 532 8077 8001
- รายละเอียด : ร้านนี้จะมีทั้งอาหารจีนและอาหารทะเล

2) Daqinghua Dumpling Restaurant



ภาพที่ 4.30 อาหารของร้าน Daqinghua Dumpling Restaurant

ที่มา : https://www.tripadvisor.com/Restaurant_Review-g297458-d3408053-Reviews-Daqinghua_Dumpling_Restaurant-Qingdao_Shandong.html (2019)

- ที่ตั้ง : No.56 Xianggang Middle Road Shinan District ซิงเต่า จีน
- เบอร์ : +86 532 8575 3697
- เวลาเปิดทำการ : เปิด 9.30 – 21.30 น.
- รายละเอียด : ขายเฉพาะอาหารจีน

3) Lao Zhuan Cun ShanDong CaiGuan



ภาพที่ 4.31 ร้าน Lao Zhuan Cun ShanDong CaiGuan

ที่มา : https://th.tripadvisor.com/Restaurant_Review-g297458-d3408194-Reviews-Lao_Zhuan_Cun_ShanDong_CaiGuan-Qingdao_Shandong.html (2019)

- ที่ตั้ง : MinJiang Road 112 ซิงเต่า จีน
- เบอร์ : +86 532 8572 1776
- รายละเอียด : ขายเฉพาะอาหารจีน

4) HaiDao YuCun Restaurant



ภาพที่ 4.32 อาหารร้าน HaiDao YuCun Restaurant

ที่มา : https://www.tripadvisor.co.za/LocationPhotoDirectLink-g297458-d4692045-i143207842-HaiDao_YuCun_No_1-Qingdao_Shandong.html (2019)

- ที่ตั้ง : No.40 Yunxiao Road ซิงเต่า จีน
- เบอร์ : +86 532 8573 5588

- รายละเอียด : มีทั้งอาหารจีนและอาหารทะเล ต้องจองที่นั่งล่วงหน้า

5) QingDao CaiGuan (HuiQuan WangChao)



ภาพที่ 4.33 อาหารร้าน QingDao CaiGuan (HuiQuan WangChao)

ที่มา : https://www.tripadvisor.com/Restaurant_Review-g297458-d3408270-Reviews-QingDao_CaiGuan_HuiQuan_WangChao-Qingdao_Shandong.html (2019)

- ที่ตั้ง : NanHai Road 9 HuiQuan WangChao Hotel 1 Floor ซิงเต่า จีน
- เบอร์ : +86 532 8289 1819
- รายละเอียด : ขายทั้งอาหารจีนและอาหารทะเล

6) Yu MaTou Seafood Fang



ภาพที่ 4.34 อาหารร้าน Yu MaTou Seafood Fang

ที่มา : https://www.google.com/search?q=Yu+MaTou+Seafood+Fang&source=lnms&tbm=isch&sa=X&ved=0ahUKewjdwlrExePgAhUWUI8KHRiZBCYQ_AUIDigB&biw=1517&bih=730&dpr=0.9#imgsrc=jo-r8t7ooPZaYM: (2019)

- ที่ตั้ง : YunXiao Road 24 ซิงเต่า จีน
- เบอร์ : +86 532 8577 9999
- รายละเอียด : ขายอาหารทะเลที่ผสมผสานกับอาหารจีน

7) Quanjude Roast Duck



ภาพที่ 4.35 อาหารร้าน Quanjude Roast Duck

ที่มา : https://www.tripadvisor.com/LocationPhotoDirectLink-g297458-d2230262-i301604457-Quanjude_Roast_Duck-Qingdao_Shandong.html (2019)

- ที่ตั้ง : Four Square ซิงเต่า จีน
- เบอร์ : +86 532 6677 7308
- เวลาเปิดทำการ : วันเสาร์ และ วันอาทิตย์ เวลา 11:00 น. - 14:00 น. และ 17:00 น. - 20:30 น.
- รายละเอียด : เป็นร้านเปิดปักกิ่ง ที่มาเปิดสาขาในซิงเต่า มีบริการซื้อกลับบ้าน และนั่งที่ร้าน บริการบริการเครื่องดื่มแอลกอฮอล์ สามารถจองที่นั่งล่วงหน้าได้

เทศกาลสำคัญเมืองชิงเต่า

1) เทศกาลเบียร์นานาชาติชิงเต่า



ภาพที่ 4.36 เทศกาลเบียร์นานาชาติชิงเต่า

ที่มา : <https://komps.ru/th/qingdao-is-a-beautiful-resort-of-china-qingdao-china-is-a-great-place.html> (2019)

เป็นเทศกาลประจำปีที่จะจัดขึ้นทุก ๆ สัปดาห์ที่ 2 ของเดือนสิงหาคม ระยะเวลาประมาณ 16 วัน โดยมีจุดประสงค์เพื่อกระตุ้นเศรษฐกิจและส่งเสริมการท่องเที่ยวของเมืองชิงเต่า เรียกได้ว่าเป็นงานเทศกาลเบียร์ระดับโลกที่เป็นรองแค่งานเบียร์นานาชาติมิวนิกของเยอรมันเท่านั้น โดยในงานจะมีการเชิญผู้ผลิตเบียร์ยี่ห้อต่างจากหลาย ๆ ประเทศใน 5 ทวีปให้มาเข้าร่วมงาน

2) งานมหกรรมพืชสวนโลกชิงเต่า



ภาพที่ 4.37 งานมหกรรมพืชสวนโลกชิงเต่า

ที่มา : <https://travel.mthai.com/news/81238.html> (2019)

เป็นงานจัดแสดงพืชสวน ดอกไม้ จากหลากหลายประเทศทั่วโลก เพื่อเป็นการส่งเสริมการท่องเที่ยว และประชาสัมพันธ์ให้รู้จักกับพืชสวนและดอกไม้ของเมืองชิงเต่ามากขึ้น ซึ่งรูปแบบของการจัดงานนอกจากจะมีการตกแต่งสวนแบบนานาชาติให้ได้เที่ยวชมความสวยงามกันแล้ว ยังมีการแข่งขันการจัดสวนแบบต่าง ๆ เพื่อชิงรางวัลจากมหกรรมครั้งนี้ด้วย ถือว่าเป็นอีกงานที่ได้รับความสนใจจากนักท่องเที่ยวไม่น้อย

3) เทศกาลทะเลนานาชาติชิงเต่า



ภาพที่ 4.38 เทศกาลทะเลนานาชาติชิงเต่า

ที่มา : <http://thai.cri.cn/441/2010/06/28/242s176763.htm> (2019)

เป็นงานที่จัดขึ้นเป็นประจำทุกปี ในช่วงเดือนตุลาคม เพื่อเป็นการส่งเสริมการท่องเที่ยว ชายทะเลในเมืองชิงเต่า โดยจะมีการจัดกิจกรรมท่องเที่ยวชายทะเลต่าง ๆ มากมาย เช่น กีฬาเซิร์ฟบอร์ด พายเรือแคนู การแข่งขันวอลเลย์บอลชายหาด การแสดงโชว์เพื่อความบันเทิง ทั้งภาคกลางวันและกลางคืน

เมืองชิงเต่าเป็นเมืองที่มีอากาศเย็นสบาย อีกทั้งมีประวัติศาสตร์สมัยใหม่ที่มีอิทธิพลของชาติตะวันตกที่นำศึกษา จึงทำให้สามารถจัดแบ่งโปรแกรมการท่องเที่ยวตามรอยอิทธิพลของชาติตะวันตกได้ 3 เส้นทาง คือ 1) เส้นทางแหล่งท่องเที่ยวที่มีสถาปัตยกรรมสไตล์เยอรมัน โดยจะได้รับความรู้เกี่ยวกับอิทธิพลของเยอรมันในชิงเต่า ทั้งอิทธิพลทางด้านสถาปัตยกรรมต่าง ๆ และอิทธิพลทางด้านศาสนา นอกจากนี้ยังได้ความรู้เกี่ยวกับการเลือกสถานที่ที่ใช้เป็นฐานบัญชาการว่าต้องตั้งอยู่ในลักษณะภูมิศาสตร์ที่ค้นหาได้ยาก มีปราการธรรมชาติล้อมรอบ เพื่อป้องกันศัตรู และการสร้างเรือนจำนักโทษทางการเมืองที่ตั้งอยู่ในที่ห่างไกล 2) เส้นทางแหล่งท่องเที่ยวเชิงประวัติศาสตร์บริเวณชายฝั่งเมืองชิงเต่า นอกจากจะให้เห็นการผสมผสานอิทธิพลของเยอรมันและต่างชาติแล้ว

ยังเป็นการท่องเที่ยวที่นักท่องเที่ยวจะได้พักผ่อนและทำกิจกรรมตามธรรมชาติอีกด้วย และ

3) เส้นทาง Pre-wedding จะได้ศึกษาแหล่งท่องเที่ยวเชิงประวัติศาสตร์ในเมืองชิงเต่า สถานที่ที่มีภูมิหลังทางประวัติศาสตร์ นอกจากนี้สถาปัตยกรรมที่มีเอกลักษณ์เฉพาะตัวของแต่ละสถานที่ยังเป็นสถานที่ที่คู่รักจะมาถ่ายรูป Pre-wedding

บทที่ 5

สรุป อภิปรายผล และข้อเสนอแนะ

จากการศึกษาเรื่อง “การท่องเที่ยวเชิงประวัติศาสตร์ เมืองชิงเต่า ประเทศจีน” มีวัตถุประสงค์เพื่อศึกษาประวัติศาสตร์เมืองชิงเต่า ช่วงคริสต์ศตวรรษที่ 19 ถึงปัจจุบันจนทำให้เกิดสิ่งก่อสร้างต่าง ๆ ที่พัฒนามาเป็นสถานที่ท่องเที่ยวในปัจจุบัน ศึกษาแหล่งท่องเที่ยวเชิงประวัติศาสตร์และลักษณะกิจกรรมของแหล่งท่องเที่ยวที่เกี่ยวข้องเกี่ยวกับอิทธิพลของตะวันตกในปัจจุบัน และเพื่อศึกษาโปรแกรมการท่องเที่ยวตามรอยอิทธิพลของชาติตะวันตกในเมืองชิงเต่า

วิจัยนี้เป็นการวิจัยที่มีการเก็บรวบรวมข้อมูลปฐมภูมิจากการออกภาคสนามที่เมืองชิงเต่า ประเทศจีน มีการวิเคราะห์และสังเคราะห์ข้อมูลทุติยภูมิจากเอกสาร แผนที่ และงานวิจัยที่เกี่ยวข้อง โดยผู้วิจัยสามารถสรุปและอภิปรายผลการศึกษาได้ดังนี้

5.1 สรุปผลการศึกษา

5.1.1 ประวัติศาสตร์เมืองชิงเต่า

เยอรมันเข้ามามีอิทธิพลในชิงเต่า โดยการใช้ประโยชน์จากสนธิสัญญาการเช่า Kiautschou วันที่ 6 มีนาคม ปี 1898 ได้รับอำนาจอธิปไตยเหนือพื้นที่ เป็นเวลา 99 ปี มีพื้นที่เช่า 553 ตารางกิโลเมตร ชาวเยอรมันสามารถควบคุมชิงเต่าได้ตั้งแต่ปี 1898 จนถึงปี 1914 ยึดครองชิงเต่าเป็นเวลา 17 ปี แผนผังของเมืองและสถาปัตยกรรมส่วนใหญ่มาจากช่วงเวลานี้ การยึดครองของเยอรมันเป็นเหตุผลหนึ่งที่ทำให้อุตสาหกรรมเบียร์ของชิงเต่ามีความเจริญรุ่งเรืองจนถึงปัจจุบัน จักรพรรดิแห่งเยอรมันมุ่งมั่นที่จะลงทุนอย่างมากในการสร้างเมืองชิงเต่าให้กลายเป็น “อาณานิคมแบบจำลอง” ซึ่งจะกลายเป็นสะพานเชื่อมสำหรับกองทัพเยอรมันในตะวันออกไกล และเป็นประตูสำคัญสำหรับธุรกิจเยอรมันในการเปิดตลาดจีน และเพื่อที่จะยึดครองชิงเต่าเป็นเวลานาน จำเป็นที่จะต้องสร้างโครงสร้างพื้นฐานให้เร็วที่สุด มีการสร้างถนนที่กว้างขวาง ติดตั้งระบบบำบัดน้ำเสีย จัดหาน้ำดื่ม และไฟฟ้าให้กับชาวเมือง ต่อมาเกิดสงครามโลกครั้งที่ 1 และ ครั้งที่ 2 กองทัพญี่ปุ่นเข้ายึดครองเมืองชิงเต่า ซึ่งการเป็นเมืองขึ้นของญี่ปุ่นในสงครามโลกครั้งที่ 2 ได้สร้างบาดแผลแก่ชาวเมืองชิงเต่า เดือนตุลาคมปี 1945 กองทัพสหรัฐอเมริกาเข้ามาครอบครองและใช้ชิงเต่าในฐานะสำนักงานใหญ่กองเรือแปซิฟิกตะวันตก จนกระทั่งวันที่ 2 มิถุนายน ปี 1949

กองทัพแดงเคลื่อนทัพเข้าเมืองชิงเต่า ตั้งแต่นั้นมาเมืองชิงเต่าก็กลับมาอยู่ภายใต้การปกครองของจีนจนถึงปัจจุบัน

5.1.2 สถานที่ท่องเที่ยวที่สำคัญในเมืองชิงเต่า

จากการศึกษาสถานที่ท่องเที่ยวสำคัญในเมืองชิงเต่า พบว่ามีสถานที่ท่องเที่ยวที่ได้รับอิทธิพลทั้งจากเยอรมัน ญี่ปุ่น และชาติตะวันตก โดยได้รับอิทธิพลจากเยอรมันมากที่สุด สรุปสถานที่ท่องเที่ยว ได้ดังนี้

1) สถานที่ท่องเที่ยวที่ได้รับอิทธิพลจากเยอรมัน ได้แก่

1.1) พิพิธภัณฑ์เปียร์ชิงเต่า พิพิธภัณฑ์จะให้ความรู้ทั้งกลวิธีการผลิตเปียร์ และได้ชมสถาปัตยกรรมสไตล์เยอรมัน

1.2) โบสถ์ St. Michael โบสถ์แห่งนี้สะท้อนให้เห็นอิทธิพลทางด้านศาสนาคริสต์ที่เผยแพร่เข้ามาในชิงเต่า

1.3) พิพิธภัณฑ์ที่ทำการเก่าเยอรมัน ลักษณะเด่นของพิพิธภัณฑ์นี้ คือ ได้เห็นถึงลักษณะทางภูมิศาสตร์ที่เกี่ยวกับการตั้งสถานที่ที่ทำการหรือฐานบัญชาการ โดยจะตั้งอยู่ในบริเวณที่มีปราการธรรมชาติล้อมรอบ ทำให้ยากต่อการสังเกตเห็นจากประเทศที่จะมาทำสงคราม อีกทั้งรูปแบบการสร้างยังได้รับอิทธิพลจากเยอรมันอีกด้วย

1.4) พิพิธภัณฑ์เรือนจำชิงเต่าเยอรมัน เรือนจำแห่งนี้จะกักขังเฉพาะนักโทษทางการเมืองเท่านั้น โดยแต่ละห้องจะมีชื่อของนักโทษแต่ละคนและประวัติให้นักท่องเที่ยวได้อ่าน ด้านล่างของเรือนจำมีห้องลงโทษนักโทษที่แบ่งระดับความรุนแรงอย่างชัดเจน

1.5) Anna Villa มีรูปแบบการสร้างแบบเยอรมัน โดยในปัจจุบันใช้ประโยชน์เป็นห้องสมุดประจำเมือง

2) สถานที่ท่องเที่ยวที่ได้รับอิทธิพลจากญี่ปุ่น ได้แก่

2.1) จัตุรัส May Fourth มีลักษณะเด่น คือ สัญลักษณ์คลื่นหมุนสีแดง ที่แสดงถึงการเคลื่อนไหวเพื่อทวงคืนอิสรภาพจากญี่ปุ่น โดยในช่วงกลางคืนอาคารสูงโดยรอบจะเปิดไฟ และมีภาพเคลื่อนไหวต่างๆ

3) สถานที่ท่องเที่ยวที่ได้รับอิทธิพลจากชาติตะวันตก ได้แก่

3.1) ฮั่วซือโหลว เป็นปราสาทหินที่ตั้งอยู่ในป่าดงดิบ (สวนขนาดใหญ่) ปราสาทยุคกลางบาวาเรียนแห่งนี้ มีป้อมปืนทรงกลมสูง ปล่องไฟ ระเบียง และเสาแบบกรีก เดิมเป็นบ้านพักตากอากาศของขุนนางรัสเซีย แต่ต่อมาถูกยึดครองโดยผู้ว่าราชการทั่วไปของเยอรมัน และขายให้กับนักธุรกิจชาวอังกฤษ รูปลักษณะที่เป็นเอกลักษณ์ ผสมผสานสถาปัตยกรรมแบบโรมันและกรีกเข้าด้วยกัน ล้อมรอบไปด้วยต้นไม้หลากหลายชนิด มีทางเดินทอดยาวไปถึงชายหาด โดยด้านบนของฮั่วซือโหลวสามารถมองวิวทะเลได้ไกล 180 องศา

3.2) กงจูโหลว เป็นอาคารสร้างในรูปแบบของชาติเดนมาร์ก โดยใช้สีที่สดใส ตกแต่งเหมือนอยู่ในโลกเทพนิยาย ปี 1920 เจ้าชายเดนมาร์กเดินทางเยือนชิงเต่า หลังจากที่ได้เสด็จผ่านป่าดงดิบ ได้เห็นทิวทัศน์และทะเลที่สวยงาม เหมาะสำหรับการพักผ่อนในวันหยุด สถานกงสุลเดนมาร์กในชิงเต่าจึงได้ซื้อที่ดินและออกแบบสร้างอาคารสไตล์เดนมาร์กนี้ขึ้น

3.3) ศูนย์เรือใบโอลิมปิก มีเรือยอร์ชให้นักท่องเที่ยวได้นั่งเที่ยวชมอ่าว Fushan และสะท้อนให้เห็นถึงการปรับตัวของจีน ในบทบาทหนึ่งในประเทศมหาอำนาจของโลก โดยการเป็นเจ้าภาพในการแข่งขันกีฬาโอลิมปิก

5.1.3 โปรแกรมการท่องเที่ยวตามรอยอิทธิพลของชาติตะวันตกในเมืองชิงเต่า

หลังจากที่ทำการวิเคราะห์แหล่งท่องเที่ยว ผู้วิจัยได้จัดทำโปรแกรมการท่องเที่ยว 3 เส้นทาง มีรายละเอียดเส้นทาง ดังนี้

1) เส้นทางแหล่งท่องเที่ยวที่มีสถาปัตยกรรมสไตล์เยอรมัน ระยะเวลาการท่องเที่ยว 3 วัน 2 คืน เส้นทางนี้นักท่องเที่ยวจะได้รับความรู้เกี่ยวกับอิทธิพลของเยอรมันในชิงเต่า ทั้งด้านสถาปัตยกรรมต่าง ๆ ที่มีรูปแบบตามสถาปัตยกรรมเยอรมัน อีกทั้งอิทธิพลเรื่องการผลิตเบียร์ที่เป็นต้นกำเนิดของเบียร์ชิงเต่า และอิทธิพลทางด้านศาสนาที่ทำให้เกิดการสร้างโบสถ์ St.Michael นอกจากนี้ยังได้ความรู้เกี่ยวกับการเลือกสถานที่ที่ใช้เป็นฐานบัญชาการว่าต้องตั้งอยู่ในลักษณะทางภูมิศาสตร์ที่ค้นหาได้ยาก มีปราการธรรมชาติล้อมรอบ เพื่อป้องกันศัตรู และการสร้างเรือนจำนักโทษทางการเมืองที่ตั้งอยู่ในที่ห่างไกล

2) เส้นทางแหล่งท่องเที่ยวเชิงประวัติศาสตร์บริเวณชายฝั่งเมืองชิงเต่า ระยะเวลาการท่องเที่ยว 3 วัน 2 คืน โดยนักท่องเที่ยวจะเห็นการผสมผสานอิทธิพลของเยอรมันและต่างชาติ อีกทั้งจะได้พักผ่อนและทำกิจกรรมการท่องเที่ยวตามธรรมชาติ เช่น

ชมสวนสาธารณะ วิถีชีวิตอันสวยงาม และเล่นน้ำทะเล โดยจะได้รับทั้งความรู้เกี่ยวกับภูมิหลังทางประวัติศาสตร์และได้พักผ่อนอีกด้วย

3) เส้นทาง Pre-wedding ระยะเวลาการท่องเที่ยว 4 วัน 3 คืน นักท่องเที่ยวจะได้ศึกษาแหล่งท่องเที่ยวเชิงประวัติศาสตร์ในเมืองชิงเต่า สถานที่ที่มีภูมิหลังทางประวัติศาสตร์ นอกจากนี้สถาปัตยกรรมที่มีเอกลักษณ์เฉพาะตัวของแต่ละสถานที่ยังเป็นสถานที่ที่คู่รักจะมาถ่ายรูป Pre-wedding ดังนั้นนอกจากได้ความรู้ทางประวัติศาสตร์แล้ว ยังได้วิวถ่ายรูปที่สวยงาม ได้ซื้อของฝาก และของที่ระลึกอีกด้วย

5.2 อภิปรายผล

จากการศึกษาเรื่อง “การท่องเที่ยวเชิงประวัติศาสตร์ เมืองชิงเต่า ประเทศจีน” ทำให้ได้รู้ประวัติศาสตร์ของเมืองชิงเต่าที่ส่วนใหญ่ได้รับอิทธิพลมาจากเยอรมัน ปี 1898 เยอรมันได้รับอำนาจอธิปไตยเหนือพื้นที่ เรียกว่า “Kiautschou” เป็นเวลา 99 ปี กลายเป็นอาณานิคมยุโรปแห่งแรกที่ตั้งอยู่บนแผ่นดินใหญ่ของจีน เข้ายึดครองชิงเต่าจนถึงปี 1914 เป็นเวลา 17 ปี แผนผังของเมืองและสถาปัตยกรรมส่วนใหญ่มาจากช่วงเวลานี้ จักรพรรดิวิลเฮล์มมุงมั่นที่จะลงทุนอย่างมากในการสร้างชิงเต่าให้กลายเป็น “อาณานิคมแบบจำลอง” ซึ่งจะกลายเป็นสะพานเชื่อมสำหรับกองทัพเยอรมันในตะวันออกไกล และเป็นประตูสำคัญสำหรับธุรกิจเยอรมันในการเปิดตลาดจีน และเพื่อที่จะยึดครองชิงเต่าเป็นเวลานาน จำเป็นที่จะต้องสร้างโครงสร้างพื้นฐานให้เร็วที่สุดเท่าที่จะเป็นไปได้ สถาปนิกชั้นนำและผู้เชี่ยวชาญด้านการวางผังเมืองจากประเทศเยอรมนีจำนวนมากได้เดินทางไปชิงเต่าเพื่อทำการสำรวจและออกแบบ มีการสร้างถนนที่กว้างขวาง ติดตั้งระบบบำบัดน้ำเสีย จัดหาน้ำดื่ม และไฟฟ้าให้กับชาวเมือง ซึ่งสอดคล้องกับงานวิจัยของ Peng Fei Zhao และ Bin Tao (2012) ที่ได้ศึกษาเรื่อง “การศึกษาลักษณะทางวัฒนธรรมของอาคารทางประวัติศาสตร์ในชิงเต่าที่สร้างขึ้นในสมัยการยึดครองของเยอรมัน” พบว่า การก่อสร้างเมืองขนาดใหญ่ในชิงเต่าดำเนินการสร้างในช่วงระยะเวลาการยึดครองของเยอรมัน (ค.ศ. 1897-1914) ซึ่งเป็นการก่อสร้างครั้งแรกในการพัฒนาเมืองของชิงเต่า อาคารต่าง ๆ ได้รับอิทธิพลจากวัฒนธรรมสถาปัตยกรรมตะวันตก มีการรวบรวมวัฒนธรรมและศิลปะของช่วงเวลาทางประวัติศาสตร์ที่เฉพาะเจาะจงและสะท้อนให้เห็นถึงแนวโน้มสถาปัตยกรรมและวัฒนธรรมที่ปรากฏในการพัฒนาเมืองและวิวัฒนาการทางสังคม

นอกจากนี้ผู้วิจัยได้ศึกษาเกี่ยวกับสถานที่ที่มีอิทธิพลของเยอรมันในชิงเต่า เช่น พิพิธภัณฑ์เปียร์ชิงเต่า ซึ่งมีการจัดเทศกาลที่เพื่อส่งเสริมและกระตุ้นการท่องเที่ยวจะจัดขึ้นทุก ๆ สัปดาห์ที่ 2 ของเดือนสิงหาคม เรียกได้ว่าเป็นงานเทศกาลเปียร์ระดับโลกที่เป็นรองแค่งานเปียร์นานาชาติมิวนิกของเยอรมันเท่านั้น และสถานที่ท่องเที่ยวที่ได้รับอิทธิพลจากชาติตะวันตก เช่น ศูนย์เรือใบโอลิมปิก จะมี

การจัดเทศกาลทางทะเลนานาชาติขึ้นประจำปี โดยจะมีการจัดกิจกรรมท่องเที่ยวชายทะเลต่าง ๆ มากมาย เช่น กีฬาเซิร์ฟบอร์ด พายเรือแคนู การแข่งขันวอลเลย์บอลชายหาด การแสดงโชว์เพื่อความบันเทิง ทั้งภาคกลางวันและกลางคืน ซึ่งสอดคล้องกับงานวิจัยของสิริกัญญา สิริรัตนศักดิ์กุล (2560) ที่ได้ทำการศึกษาเรื่อง “การท่องเที่ยวตามเส้นทางรถโดยสารประจำทางในเมืองชิงเต่า ประเทศจีน” พบว่า มีการจัดเส้นทางการท่องเที่ยวตามสถานที่ท่องเที่ยวทางวัฒนธรรมและประวัติศาสตร์ ซึ่งช่วงเวลาที่เหมาะแก่การท่องเที่ยวตามสถานที่ท่องเที่ยวทางวัฒนธรรมและประวัติศาสตร์ คือ เดือนสิงหาคม เนื่องจากเป็นช่วงที่มีการจัดเทศกาลทางทะเลนานาชาติ และเทศกาลเปียร์ชิงเต่านานาชาติ ซึ่งเป็นเทศกาลที่มีชื่อเสียงที่สุดของเมืองชิงเต่า

อีกทั้งชิงเต่าเป็นเมืองท่า ติดทะเล ทำให้มีอากาศเย็นสบาย จึงสามารถจัดเส้นทางแหล่งท่องเที่ยวเชิงประวัติศาสตร์บริเวณชายฝั่งเมืองชิงเต่าได้ โดยนักท่องเที่ยวจะได้เห็นการผสมผสานอิทธิพลของเยอรมันและต่างชาติ อีกทั้งจะได้พักผ่อนและทำกิจกรรมการท่องเที่ยวตามธรรมชาติ เช่น ชมสวนสาธารณะ วิถีชีวิตอันสวยงาม และเล่นน้ำทะเล โดยจะได้รับทั้งความรู้เกี่ยวกับภูมิหลังทางประวัติศาสตร์และได้พักผ่อนอีกด้วย ซึ่งสอดคล้องกับงานวิจัยของณรงค์ พลธิราช (2557) ที่ได้ทำการศึกษาเรื่อง “การท่องเที่ยวชุมชนเชิงประวัติศาสตร์และวัฒนธรรมในพื้นที่ชายฝั่งทะเลภาคตะวันออก” พบว่า มีการจัดเส้นทางท่องเที่ยวอันรุ่มรวยเส้นทางทัพ สัมผัสวัฒนธรรมชายฝั่งทะเล ซึ่งเหมาะสำหรับนักท่องเที่ยวที่ต้องการศึกษาเส้นทางประวัติศาสตร์ รวมถึงชมวิถีชีวิตของชุมชนชายฝั่งทะเลอีกด้วย

5.3 ข้อเสนอแนะ

จากการศึกษาเรื่อง “การท่องเที่ยวเชิงประวัติศาสตร์ เมืองชิงเต่า ประเทศจีน” ประเทศไทยมีแหล่งท่องเที่ยวทางประวัติศาสตร์ที่ขึ้นทะเบียนเป็นมรดกโลกมากมาย เช่น เมืองประวัติศาสตร์สุโขทัย นครประวัติศาสตร์พระนครศรีอยุธยา และแหล่งโบราณคดีบ้านเชียง ผู้วิจัยมีความเห็นว่า นอกจากการส่งเสริมการเดินทางท่องเที่ยวแหล่งท่องเที่ยวที่เป็นมรดกโลกแล้ว ควรมีการส่งเสริมการท่องเที่ยวตามรอยละครเชิงประวัติศาสตร์ เช่น ละครเรื่อง บุพเพสันนิวาส นอกจากละครเรื่องนี้จะโด่งดังถึงประเทศกัมพูชา จนมีการแปลเป็นภาษากัมพูชาแล้ว ประเทศจีนยังได้ซื้อลิขสิทธิ์ที่จะนำละครไปฉายอย่างเป็นทางการอีกด้วย การท่องเที่ยวรูปแบบนี้จะดึงดูดได้ทั้งนักท่องเที่ยวที่ชื่นชอบประวัติศาสตร์และนักท่องเที่ยวที่ชื่นชอบการตามรอยละคร เช่นเดียวกับประเทศเกาหลีที่มีการส่งเสริมการท่องเที่ยวตามรอยซีรีส์ต่าง ๆ

5.4 ข้อจำกัดในการศึกษา

5.4.1 ข้อจำกัดทางด้านเวลา เนื่องจากผู้วิจัยมีระยะเวลาจำกัดในการหาข้อมูล โดยการออกภาคสนาม จึงทำให้เข้าถึงข้อมูลได้ไม่ละเอียดมากนัก

5.4.2 ข้อจำกัดด้านงบประมาณ เนื่องจากการเดินทางไปชิงเต๋ามีค่าใช้จ่ายค่อนข้างสูง จึงไม่สามารถสำรวจภาคสนามในบางพื้นที่ได้

บรรณานุกรม

หนังสือและเอกสารตีพิมพ์

บุญเลิศ จิตตั้งวัฒนา. (2548). การพัฒนาการท่องเที่ยวแบบยั่งยืน. กรุงเทพฯ: เพรสแอนด์ดีไซน์.

บุญยสฤษฎ์ อเนกสุข. (2558). ยล เยี่ยม เยือนเหย้า: แนวคิดและทฤษฎีว่าด้วยการท่องเที่ยวเชิงวัฒนธรรม. พิษณุโลก: มหาวิทยาลัยนเรศวร.

ภาวดี มหาพันธ์. (2553). คู่มือการวิจัยเชิงประวัติศาสตร์. นนทบุรี: อองศาบายดี.

วรรณ วรชวานิช. (2546). ภูมิศาสตร์การท่องเที่ยว. พิมพ์ครั้งที่ 2. กรุงเทพฯ: มหาวิทยาลัยธรรมศาสตร์.

อดิศร ศักดิ์สูง. (2554). ประวัติศาสตร์เพื่อการท่องเที่ยวในประเทศไทย. สงขลา: นำศิลป์โฆษณา.

วิทยานิพนธ์

ทิพาพร ไตรบรรณ. (2557). แนวทางการพัฒนาศักยภาพการท่องเที่ยวเชิงประวัติศาสตร์
กรณีศึกษา หมู่บ้านอรัญญิก จังหวัดพระนครศรีอยุธยา. วิทยานิพนธ์หลักสูตรศิลปศาสตรมหาบัณฑิต, สาขาวิชาการจัดการอุตสาหกรรมบริการและการท่องเที่ยว, มหาวิทยาลัยกรุงเทพ.

ธณัศวัด กุลศรี. (2559). การพัฒนาการท่องเที่ยวเชิงประวัติศาสตร์ : กรณีศึกษาพิพิธภัณฑ์สิรินธร ตำบลโนนบุรี อำเภอสหัสขันธ์ จังหวัดกาฬสินธุ์. หลักสูตรรัฐประศาสนศาสตรมหาบัณฑิต, สาขาวิชาการปกครองท้องถิ่น, วิทยาลัยการปกครองท้องถิ่น, มหาวิทยาลัยขอนแก่น.

ประภาวี วงษ์บุตรศรี และ ขวัญกมล ดอนขวา. (2556). การพัฒนาคุณภาพการท่องเที่ยวเชิงประวัติศาสตร์ ในภาคตะวันออกเฉียงเหนือ. สาขาวิชาเทคโนโลยีการจัดการ, สำนักวิชาเทคโนโลยีสังคม, มหาวิทยาลัยเทคโนโลยีสุรนารี.

รุ่งรัตน์ อาป้อง. (2558). การท่องเที่ยวเชิงประวัติศาสตร์ในประเทศไทยญี่ปุ่น. สารนิพนธ์ปริญญาอักษรศาสตรบัณฑิต, สาขาวิชาเอเชียศึกษา, คณะอักษรศาสตร์, มหาวิทยาลัยศิลปากร.

สมจิตร อินทมน และ ปาริชาติ วิสุทธิสมาจาร. (2557). การท่องเที่ยวเชิงประวัติศาสตร์ : กรณีศึกษาลุ่มน้ำทะเลสาบสงขลา. สถานีวิจัยการจัดการท่องเที่ยวเชิงนิเวศพื้นที่ภาคใต้แบบบูรณาการ, มหาวิทยาลัยสงขลานครินทร์ วิทยาเขตหาดใหญ่.

สิริภิญญา สิริรัตนศักดิ์กุล. (2560). **การท่องเที่ยวตามเส้นทางรถไฟโดยสารประจำทางในเมืองชิงเต่า ประเทศจีน**. สารนิพนธ์ปริญญาอักษรศาสตรบัณฑิต, สาขาวิชาเอเชียศึกษา, คณะอักษรศาสตร์, มหาวิทยาลัยศิลปากร.

สุนา ผาด่านแก้ว. (2556). **ศักยภาพของท้องถิ่นต่อการบริหารจัดการท่องเที่ยวเชิงประวัติศาสตร์ วัดเขาขุนพนม ตำบลบ้านเกาะ อำเภอพรหมคีรี จังหวัดนครศรีธรรมราช**. หลักสูตรรัฐประศาสนศาสตรบัณฑิต, สาขาวิชารัฐประศาสนศาสตร์, คณะมนุษยศาสตร์และสังคมศาสตร์, มหาวิทยาลัยราชภัฏนครศรีธรรมราช.

Gulnara Ismagilova & Lenar Safiullin. (2015). **Using Historical Heritage as a Factor in Tourism Development**.

Morrison, Alastair M. (2003). **Heritage tourism A case study of Taiwan**. Department of Hospitality and Tourism Management, Purdue University.

Peng Fei Zhao & Bin Tao. (2012). **Study on Cultural Characteristics of Qingdao's Historical Buildings Built in German Occupation Period**. School of Architecture, Tianjin University.

Robinson, Kristina. (2015). **World heritage listed sites – Does it attract tourists? A study of factors influencing Norwegian tourist's intention to visit Unesco's world heritage listed sites**. Master Thesis, International Business and Marketing, University of Nordland.

S. Doganer. (2013). **Cultural heritage tourism research: a sustainable community-based design project for the San Antonio Mission Historic District**. College of Architecture, The University of Texas at San Antonio, USA.

Steinmetz, George. (2009). **Qingdao as a colony : From Apartheid to Civilizational Exchange**. Paper prepared for the Johns Hopkins Workshops in Comparative History of Science and Technology, Science, Technology and Modernity: Colonial Cities in Asia, 1890-1940, Baltimore.

บทความในวารสาร

ณรงค์ พลีรักษ์. (2557). การท่องเที่ยวชุมชนเชิงประวัติศาสตร์และวัฒนธรรมในพื้นที่ชายฝั่งทะเลภาคตะวันออก. วารสารการบริการและการท่องเที่ยวไทย, ปีที่ 9 ฉบับที่ 2 (กรกฎาคม – ธันวาคม 2557).

ดุขฎิ ช่วยสุข. (2559). การท่องเที่ยวเชิงประวัติศาสตร์ ภูมิศึกษา บ้านชีทวน. วารสารวิถีสังคมมนุษย์, ปีที่ 4 ฉบับที่ 2 กรกฎาคม – ธันวาคม, หน้า 296-309.

ข้อมูลจากฐานข้อมูลออนไลน์และเว็บไซต์

ซีพทิคเก็ต. (ม.ป.ป.). สัมผัสวัฒนธรรมท้องถิ่น. เข้าถึงเมื่อ 24 ธันวาคม. เข้าถึงได้จาก <https://www.cheaptickets.co.th/flights/china/qingdao/events>

เที่ยวผ่านเลนส์. (2557). CHINA : QINGDAO : MAY FOURTH SQUARE. เข้าถึงเมื่อ 24 ธันวาคม. เข้าถึงได้จาก <http://www.forzanu.com/landscape-nature/asia/may-fourth-square.html>

ไทยรัฐออนไลน์. (2560). 3 เหตุผลต้องเที่ยว 'ชิงเต่า'. เข้าถึงเมื่อ 24 ธันวาคม. เข้าถึงได้จาก <https://www.msn.com/th-th/lifestyle/travel/3-%E0%B9%80%E0%B8%AB%E0%B8%95%E0%B8%B8%E0%B8%9C%E0%B8%A5%E0%B8%95%E0%B9%89%E0%B8%AD%E0%B8%87%E0%B9%80%E0%B8%97%E0%B8%B5%E0%B9%88%E0%B8%A2%E0%B8%A7-%E0%B8%8A%E0%B8%B4%E0%B8%87%E0%B9%80%E0%B8%95%E0%B9%88%E0%B8%B2/ar-BBFDJwx>

พิเชษฐ ชัยยัง. (2561). เมืองทรงเสน่ห์ เมืองชิงเต่า. เข้าถึงเมื่อ 25 ธันวาคม. เข้าถึงได้จาก <https://www.baanjomyut.com/library/china/21.html>

มฤคมาศ8 [นามแฝง]. (2016). ปฐมบทการผจญภัย Qing Dao The City of Love and Memory. เข้าถึงเมื่อ 2 ธันวาคม. เข้าถึงได้จาก http://thetwotower.blogspot.com/2016/10/blog-post_29.html

ศูนย์ข้อมูลเพื่อธุรกิจไทยในจีน สถานเอกอัครราชทูต ณ กรุงปักกิ่ง. (2556). มณฑลซานตง. เข้าถึงเมื่อ 3 ธันวาคม. เข้าถึงได้จาก <http://www.thaibizchina.com/thaibizchina/th/about-china/country/shandong/index.php>

สถานีวิทยุโทรทัศน์แห่งประเทศไทย. (2558). **ปัจจัยพื้นฐานในการดำเนินชีวิต**. เข้าถึงเมื่อ 26 ธันวาคม. เข้าถึงได้จาก

http://tv11.prd.go.th/ewt_news.php?nid=279&filename=gov

เอ็กซ์พีเดีย. (2561). **ท่องเที่ยวชิงเต่า**. เข้าถึงเมื่อ 24 ธันวาคม. เข้าถึงได้จาก

<https://www.experia.co.th/Qingdao.d6140854.Travel>

Baidu. (n.d.). **公主楼**. Accessed January 6. Available from

<https://baike.baidu.com/item/%E5%85%AC%E4%B8%BB%E6%A5%BC/8518738>

Baidu. (n.d.). **青岛德国监狱旧址博物馆**. Accessed January 6. Available from

<https://baike.baidu.com/item/%E9%9D%92%E5%B2%9B%E5%BE%B7%E5%9B%BD%E7%9B%91%E7%8B%B1%E6%97%A7%E5%9D%80%E5%8D%9A%E7%89%A9%E9%A6%86>

Baidu. (n.d.). **青岛花石楼**. Accessed January 6. Available from

<https://baike.baidu.com/item/%E9%9D%92%E5%B2%9B%E8%8A%B1%E7%9F%B3%E6%A5%BC/2611997?noadapt=1>

Baidu. (n.d.). **青岛书房**. Accessed January 6. Available from

<https://baike.baidu.com/item/%E9%9D%92%E5%B2%9B%E4%B9%A6%E6%88%BF>

Baidu. (n.d.). **青岛公主楼**. Accessed January 6. Available from

<https://baike.baidu.com/item/%E9%9D%92%E5%B2%9B%E5%85%AC%E4%B8%BB%E6%A5%BC?fr=aladdin>

Blaster, Master. (2014). **Number of tourists visiting the Great Wall of China last weekend more of a sight than the wall itself**. Accessed March 5. Available from <https://soraneews24.com/2014/10/09/number-of-tourists-visiting-the-great-wall-of-china-last-weekend-more-of-a-sight-than-the-wall-itself/>

Cao Yingying. (2018). **Qingdao charts fresh routes to success**. Accessed April 2.

Available from http://www.chinadaily.com.cn/cndy/2018-01/25/content_35576981.htm

Chinadaily. (2016). **Tourism booms in Qingdao in first half of 2016**. Accessed April 5. Available from http://www.chinadaily.com.cn/m/qingdao/2016-07/28/content_26249433.htm

China.org.cn. (2010). **Qingdao German Prison Site Museum**. Accessed April 5. Available from http://www.china.org.cn/travel/qingdao/2010-09/06/content_20869917.htm

Deason, Rachel. (2017). **A Brief History of Tsingtao Beer**. Available from <https://theculturetrip.com/asia/china/articles/a-brief-history-of-tsingtao-beer/>

Expedia.co.th. (2019). **Le Meridien Qingdao**. Accessed April 5. Available from <https://www.expedia.co.th/Qingdao-Hotels-Le-Meridien->

Expedia.co.th. (2019). **Wyndham Qingdao**. Accessed April 5. Available from https://www.expedia.co.th/Qingdao-Hotels-Wyndham-Qingdao.h2793953.Hotel-Information?chkin=5%2F3%2F2019&chkout=6%2F3%2F2019&rm1=a2&star=40&sort=recommended&hwrqCacheKey=e8e150ac-72b3-4e9a-b00e-2cd99ef6706eHWRQ1551454920240&cancellable=false®ionId=3366&price=0&vip=false&c=50734662-930d-46ba-a38b-3f839415e9a4&&exp_dp=2064.42&exp_ts=1551454941399&exp_curr=THB&swpToggleOn=false&exp_pg=HSR

Expedia.co.th. (n.d.). **Qingdao Farglory Residence**. Accessed April 5. Available from https://www.expedia.co.th/Qingdao-Hotels-Qingdao-Farglory-Residence.h6921048.Hotel-Information?chkin=5%2F3%2F2019&chkout=6%2F3%2F2019&rm1=a2&star=40&sort=recommended&hwrqCacheKey=e8e150ac-72b3-4e9a-b00e-2cd99ef6706eHWRQ1551512988239&cancellable=false®ionId=3366&price=0&vip=false&c=e14b66e3-8721-4a56-8050-386522951dd7&&exp_dp=1782.78&exp_ts=1551513011682&exp_curr=THB&swpToggleOn=false&exp_pg=HSR

Frommers. (n.d.). **Huashi Lou**. Accessed April 4. Available from <https://www.frommers.com/destinations/qingdao/attractions/huashi-lou>

- Jaaskelainen, Liisa. (2018). Accessed April 2. **Tourism industry in China - Statistics & Facts**. Available from <https://www.statista.com/topics/1210/tourism-industry-in-china/>
- Mafengwo. (2018). **公主楼**. Accessed April 5. Available from <http://www.mafengwo.cn/poi/3678.html>
- Qingdao China Guide. (2013). **Guest House (Governor's Mansion)**. Accessed April 5. Available from <http://www.qingdaochinaguide.com/attractions/museums-history/governors-mansion.html>
- Qingdao China Guide. (2018). **Tourist Attractions & Sightseeing in Qingdao**. Accessed April 8. Available from <http://www.qingdaochinaguide.com/attractions/>
- Qingdao China Guide. (n.d.). **HuaShi Villa (HuaShi Lou)**. Accessed April 8. Available from <http://www.qingdaochinaguide.com/attractions/museums-history/huashi-villa.html>
- That's Qingdao. (2019). **May Fourth Square (五四广场)**. Accessed April 2. Available from <https://www.thatsqingdao.com/may-fourth-square/>
- Travel China Guide. (2013). **China Inbound Tourism in 2013**. Accessed April 8. Available from <https://www.travelchinaguide.com/tourism/2013statistics/inbound.htm>
- Travel China Guide. (2018). **Qingdao Beer Museum (Tsingtao Brewery)**. Accessed April 8. Available from <https://www.travelchinaguide.com/attraction/shandong/qingdao/beer-museum.htm>
- Travel China Guide. (2018). **Qingdao Guest House (Qingdao Ying Bin Guan)**. Accessed April 8. Available from <https://www.travelchinaguide.com/attraction/shandong/qingdao/guest-house.htm>

- Top China Travel. (n.d.). **Qingdao Olympic Sailing Center**. Accessed April 8.
Available from <https://www.topchinatravel.com/china-attractions/qingdao-olympic-sailing-center.htm>
- Top China Travel. (n.d.). **Qingdao Catholic Church**. Accessed April 8. Available from
<https://www.topchinatravel.com/china-attractions/qingdao-catholic-church.htm>
- Top China Travel. (n.d.). **Qingdao Travel Guide**. Accessed April 2. Available from
<https://www.topchinatravel.com/qingdao/>
- Travel China Guide. (2014). **China Inbound Tourism in 2014**. Accessed April 5.
Available from
<https://www.travelchinaguide.com/tourism/2014statistics/inbound.htm>
- Travel China Guide. (2018). **Qingdao Attractions - Things to Do**. Accessed March 8.
Available from
<https://www.travelchinaguide.com/attraction/shandong/qingdao/>
- Travel China Guide. (2018). **2018 China Tourism Facts & Figures**. Accessed March 8.
Available from <https://www.travelchinaguide.com/tourism/2018statistics/>
- Travel Leisure. (2018). **17 Secrets of the Great Wall of China**. Accessed March 22.
Available from <https://www.travelandleisure.com/travel-tips/the-great-wall-of-china>
- Trip advisor. (2012). **Yu MaTou Seafood Fang**. Accessed March 8. Available from
https://th.tripadvisor.com/Restaurant_Review-g297458-d3408441-Reviews-Yu_MaTou_Seafood_Fang-Qingdao_Shandong.html
- Trip advisor. (2015). **HaiDao YuCun Restaurant**. Accessed March 8. Available from
https://th.tripadvisor.com/Restaurant_Review-g297458-d2255303-Reviews-HaiDao_YuCun_Restaurant-Qingdao_Shandong.html
- Trip advisor. (2015). **Lao Zhuan Cun ShanDong CaiGuan**. Accessed March 8.
Available from https://th.tripadvisor.com/Restaurant_Review-g297458-

d3408194-Reviews-Lao_Zhuan_Cun_ShanDong_CaiGuan-Qingdao_Shandong.html

Trip advisor. (2015). **QingDao CaiGuan (HuiQuan WangChao)**. Accessed March 8. Available from https://th.tripadvisor.com/Restaurant_Review-g297458-d3408270-Reviews-QingDao_CaiGuan_HuiQuan_WangChao-Qingdao_Shandong.html

Trip advisor. (2015). **Quanjude Roast Duck**. Accessed March 7. Available from https://th.tripadvisor.com/Restaurant_Review-g297458-d2230262-Reviews-Quanjude_Roast_Duck-Qingdao_Shandong.html

Trip advisor. (2017). **ChuanGe YuShui Jiao (MinJiang Road)**. Accessed March 5. Available from https://th.tripadvisor.com/Restaurant_Review-g297458-d3408036-Reviews-ChuanGe_YuShui_Jiao_MinJiang_Road-Qingdao_Shandong.html

Trip advisor. (2018). **Holiday Inn Qingdao City Centre**. Accessed March 8. Available from https://th.tripadvisor.com/Hotel_Review-g297458-d2032711-Reviews-Holiday_Inn_Qingdao_City_Centre-Qingdao_Shandong.html

Trip advisor. (2018). **Qingdao Farglory Residence**. Accessed March 8. Available from https://th.tripadvisor.com/Hotel_Review-g297458-d3240464-Reviews-Qingdao_Farglory_Residence-Qingdao_Shandong.html

Trip advisor. (2019). **Daqinghua Dumpling Restaurant**. Accessed March 3. Available from https://th.tripadvisor.com/Restaurant_Review-g297458-d3408053-Reviews-Daqinghua_Dumpling_Restaurant-Qingdao_Shandong.html

Visit Our China. (n.d.). **Tianzhu Jiaotang (Catholic Church)**. Accessed March 5. Available from <http://www.visitourchina.com/qingdao/attraction/tianzhu-jiaotang-catholic-church.html>

World Guides. (2016). **Qingdao History Facts and Timeline**. Accessed April 5. Available from http://www.world-guides.com/asia/china/shandong/qingdao/qingdao_history.html

- Wu, Annie. (2017). **Qingdao Facts**. Accessed March 18. Available from <https://www.chinahighlights.com/qingdao/qingdao-facts.htm>
- Wu, Annie. (2018). **Qingdao Weather**. Accessed March 18. Available from <https://www.chinahighlights.com/qingdao/weather.htm>
- Xinhua. (2016). **Xi'an hosts record number of tourists**. Accessed March 19. Available from http://m.chinadaily.com.cn/en/2016-02/27/content_23666129.htm
- Xinhua. (2017). **Number of visitors to Forbidden City in Beijing for 2016 hits 16m**. Accessed March 19. Available from http://english.gov.cn/news/photos/2017/01/03/content_281475531817194.Htm
- 米花. (2016). **曾经的安娜别墅，如今的青岛书房**. Accessed March 5. Available from https://zh.airbnb.com/content/stories/275026Qingdao.h3048471.Hotel-Information?chkin=5%2F3%2F2019&chkout=6%2F3%2F2019&rm1=a2&hwrqCacheKey=e8e150ac-72b3-4e9a-b00e-2cd99ef6706eHWRQ1551445547531&cancellable=false®ionId=553248621532766291&vip=false&c=db17eb7d-e6d8-4249-ab20-4880aba0fbfb&&exp_dp=2391.06&exp_ts=1551445578173&exp_curr=THB&swpToggleOn=false&exp_pg=HSR
- 文化经纬. (2002). **德国韵味的中国城市——青岛**. Accessed September 26. Available from <https://m.dw.com/zh/%E5%BE%B7%E5%9B%BD%E9%9F%B5%E5%91%B3%E7%9A%84%E4%B8%AD%E5%9B%BD%E5%9F%8E%E5%B8%82%E9%9D%92%E5%B2%9B/a-647714?&zhongwen=simp>

ข้อมูลตาราง

- ตารางที่ 1. **สภาพภูมิอากาศชิงเต๋อโดยเฉลี่ยแต่ละเดือน**. เข้าถึงเมื่อ 22 กันยายน 2558. เข้าถึงได้จาก <https://www.chinahighlights.com/qingdao/weather.htm> (2018)

ข้อมูลรูปภาพ

- ภาพที่ 2.1 **แผนที่ประเทศจีน**. เข้าถึงเมื่อ 6 พฤศจิกายน. เข้าถึงได้จาก <https://tha-china.com/qingdao-university/> (2561)
- ภาพที่ 2.2 **แผนที่เมืองชิงเต่า**. เข้าถึงเมื่อ 22 กันยายน. เข้าถึงได้จาก <http://chiangmaicompass.blogspot.com/2009/06/tsingtao.html> (2552)
- ภาพที่ 4.1 **สถานีตำรวจในเขต Taidongzhen ยุคอาณานิคมเยอรมัน**. เข้าถึงเมื่อ 6 พฤศจิกายน. เข้าถึงได้จาก <http://www-personal.umich.edu/~geostein/docs/Qingdaocolony.pdf> (2009)
- ภาพที่ 4.2 **เจ้าหน้าที่เยอรมันในชิงเต่า**. เข้าถึงเมื่อ 6 พฤศจิกายน. เข้าถึงได้จาก <http://www-personal.umich.edu/~geostein/docs/Qingdaocolony.pdf> (2009)
- ภาพที่ 4.3 **สถานที่ประกอบธุรกิจของชาวยุโรป ในเขต Dabaodao ประมาณปี 1903**. เข้าถึงเมื่อ 6 พฤศจิกายน. เข้าถึงได้จาก <http://www-personal.umich.edu/~geostein/docs/Qingdaocolony.pdf> (2009)
- ภาพที่ 4.4 **สถานที่ประกอบธุรกิจของชาวจีน ในเขต Dabaodao ประมาณปี 1903**. เข้าถึงเมื่อ 6 พฤศจิกายน. เข้าถึงได้จาก <http://www-personal.umich.edu/~geostein/docs/Qingdaocolony.pdf> (2009)
- ภาพที่ 4.5 **สถานีรถไฟในชิงเต่า สถานีสุดท้ายของรถไฟขานตง จาก Ansichten von Tsingtau und dem Hinterland ประมาณปี 1910 ด้านล่าง สถานีชิงเต่าร่วมสมัย ปี 2005**. เข้าถึงเมื่อ 6 พฤศจิกายน. เข้าถึงได้จาก <http://www-personal.umich.edu/~geostein/docs/Qingdaocolony.pdf> (2009)
- ภาพที่ 4.6 **พนักงานและนักเรียนที่ยืนอยู่หน้ามหาวิทยาลัยเยอรมัน-จีนในชิงเต่า ประมาณปี 1910-1911**. เข้าถึงเมื่อ 6 พฤศจิกายน. เข้าถึงได้จาก <http://www-personal.umich.edu/~geostein/docs/Qingdaocolony.pdf> (2009)
- ภาพที่ 4.7 **ที่อยู่อาศัยสำหรับเด็กฝึกงานชาวจีนในเมืองชิงเต่า ยุคอาณานิคมเยอรมัน**. เข้าถึงเมื่อ 6 พฤศจิกายน. เข้าถึงได้จาก <http://www-personal.umich.edu/~geostein/docs/Qingdaocolony.pdf> (2009)
- ภาพที่ 4.8 **ด้านหน้าของพิพิธภัณฑน์เปียร์ชิงเต่า**. เข้าถึงเมื่อ 6 พฤศจิกายน. เข้าถึงได้จาก <http://www-personal.umich.edu/~geostein/docs/Qingdaocolony.pdf> (2009)

- ภาพที่ 4.9 ที่ทำการของผู้ว่าราชการเยอรมันในชิงเต่า. เข้าถึงเมื่อ 6 พฤศจิกายน. เข้าถึงได้จาก <http://www-personal.umich.edu/~geostein/docs/Qingdaocolony.pdf> (2009)
- ภาพที่ 4.10 ด้านหน้าทางเข้าพิพิธภัณฑ. เข้าถึงเมื่อ 24 พฤศจิกายน. เข้าถึงได้จาก ผู้วิจัย (2561)
- ภาพที่ 4.11 อาคารด้านในพิพิธภัณฑ. เข้าถึงเมื่อ 24 พฤศจิกายน. เข้าถึงได้จาก ผู้วิจัย (2561)
- ภาพที่ 4.12 สัญลักษณ์ของจัตุรัส May Fourth. เข้าถึงเมื่อ 24 มกราคม. เข้าถึงได้จาก ผู้วิจัย (2561)
- ภาพที่ 4.13 โบสถ์ St. Michael. เข้าถึงเมื่อ 24 มกราคม. เข้าถึงได้จาก ผู้วิจัย (2561)
- ภาพที่ 4.14 มุมถ่ายรูปที่เป็นที่นิยมสำหรับนักท่องเที่ยว. เข้าถึงเมื่อ 24 มกราคม. เข้าถึงได้จาก ผู้วิจัย (2561)
- ภาพที่ 4.15 พิพิธภัณฑที่ทำการเก่าเยอรมัน. เข้าถึงเมื่อ 24 มกราคม. เข้าถึงได้จาก ผู้วิจัย (2561)
- ภาพที่ 4.16 ฮั่วซือโหลว. เข้าถึงเมื่อ 24 มกราคม. เข้าถึงได้จาก ผู้วิจัย (2561)
- ภาพที่ 4.17 พิพิธภัณฑเรือนจำชิงเต่าเยอรมัน. เข้าถึงเมื่อ 24 มกราคม. เข้าถึงได้จาก ผู้วิจัย (2561)
- ภาพที่ 4.18 กงจู่โหลว. เข้าถึงเมื่อ 24 มกราคม. เข้าถึงได้จาก ผู้วิจัย (2561)
- ภาพที่ 4.19 ที่จอดเรือใบของศูนย์เรือใบโอลิมปิกชิงเต่า. เข้าถึงเมื่อ 24 มกราคม. เข้าถึงได้จาก ผู้วิจัย (2561)
- ภาพที่ 4.20 Anna Villa. เข้าถึงเมื่อ 24 มกราคม. เข้าถึงได้จาก ผู้วิจัย (2561)
- ภาพที่ 4.21 ตำแหน่งแหล่งท่องเที่ยวแหล่งท่องเที่ยวเชิงประวัติศาสตร์ที่สำคัญในเมืองชิงเต่าทั้ง 9 แห่ง. เข้าถึงเมื่อ 2 กุมภาพันธ์. เข้าถึงได้จาก ดัดแปลงจาก google map (2561)
- ภาพที่ 4.22 เส้นทางแหล่งท่องเที่ยวที่มีสถาปัตยกรรมสไตล์เยอรมัน. เข้าถึงเมื่อ 2 กุมภาพันธ์. เข้าถึงได้จาก ดัดแปลงจาก google map (2561)
- ภาพที่ 4.23 เส้นทางแหล่งท่องเที่ยวเชิงประวัติศาสตร์บริเวณชายฝั่งเมืองชิงเต่า. เข้าถึงเมื่อ 2 กุมภาพันธ์. เข้าถึงได้จาก ดัดแปลงจาก google map (2561)
- ภาพที่ 4.24 เส้นทาง Pre-wedding. เข้าถึงเมื่อ 2 กุมภาพันธ์. เข้าถึงได้จาก ดัดแปลงจาก google map (2561)
- ภาพที่ 4.25 โรงแรม Le Meridien Qingdao. เข้าถึงเมื่อ 11 กุมภาพันธ์. เข้าถึงได้จาก <https://www.booking.com/hotel/cn/lemeridien-qingdao.th.html> (2019)

- ภาพที่ 4.26 **โรงแรม Wyndham Qingdao.** เข้าถึงเมื่อ 11 กุมภาพันธ์. เข้าถึงได้จาก <https://www.trip.com/hotels/qingdao-hotel-detail-425590/wyndham-hotel-qingdao-xinjiang/> (2019)
- ภาพที่ 4.27 **โรงแรม Holiday Inn Qingdao City Centre.** เข้าถึงเมื่อ 11 กุมภาพันธ์. เข้าถึงได้จาก <https://www.agoda.com/th-th/holiday-inn-qingdao-city-center/hotel/qingdao-cn.html?cid=-218> (2019)
- ภาพที่ 4.28 **โรงแรม Qingdao Farglory Residence.** เข้าถึงเมื่อ 11 กุมภาพันธ์. เข้าถึงได้จาก <https://www.expedia-cn.com/cn/Qingdao-Hotels-Qingdao-Farglory-Residence.h6921048.Hotel-Information> (2019)
- ภาพที่ 4.29 **อาหารของร้าน ChuanGe YuShui Jiao.** เข้าถึงเมื่อ 11 กุมภาพันธ์. เข้าถึงได้จาก https://en.tripadvisor.com.hk/Restaurant_Review-g297458-d3408036-Reviews-ChuanGe_YuShui_Jiao_MinJiang_Road-Qingdao_Shandong.html (2019)
- ภาพที่ 4.30 **อาหารของร้าน Daqinghua Dumpling Restaurant.** เข้าถึงเมื่อ 11 กุมภาพันธ์. เข้าถึงได้จาก https://www.tripadvisor.com/Restaurant_Review-g297458-d3408053-Reviews-Daqinghua_Dumpling_Restaurant-Qingdao_Shandong.html (2019)
- ภาพที่ 4.31 **ร้าน Lao Zhuan Cun ShanDong CaiGuan.** เข้าถึงเมื่อ 11 กุมภาพันธ์. เข้าถึงได้จาก https://th.tripadvisor.com/Restaurant_Review-g297458-d3408194-Reviews-Lao_Zhuan_Cun_ShanDong_CaiGuan-Qingdao_Shandong.html (2019)
- ภาพที่ 4.32 **อาหารร้าน HaiDao YuCun Restaurant.** เข้าถึงเมื่อ 11 กุมภาพันธ์. เข้าถึงได้จาก https://www.tripadvisor.co.za/LocationPhotoDirectLink-g297458-d4692045-i143207842-HaiDao_YuCun_No_1-Qingdao_Shandong.html (2019)
- ภาพที่ 4.33 **อาหารร้าน QingDao CaiGuan (HuiQuan WangChao).** เข้าถึงเมื่อ 11 กุมภาพันธ์. เข้าถึงได้จาก https://www.tripadvisor.com/Restaurant_Review-g297458-d3408270-Reviews-QingDao_CaiGuan_HuiQuan_WangChao-Qingdao_Shandong.html (2019)
- ภาพที่ 4.34 **อาหารร้าน Yu MaTou Seafood Fang.** เข้าถึงเมื่อ 11 กุมภาพันธ์. เข้าถึงได้จาก <https://www.google.com/search?q=Yu+MaTou+Seafood+Fang&source=lnms&t>

bm=isch&sa=X&ved=0ahUKEwjdwlrExePgAhUWUI8KHRiZBCYQ_AUIDigB&biw=1517&bih=730&dpr=0.9#imgrc=jo-r8t7ooPZaYM: (2019)

ภาพที่ 4.35 **อาหารร้าน Quanjude Roast Duck.** เข้าถึงเมื่อ 12 กุมภาพันธ์. เข้าถึงได้จาก https://www.tripadvisor.com/LocationPhotoDirectLink-g297458-d2230262-i301604457-Quanjude_Roast_Duck-Qingdao_Shandong.html (2019)

ภาพที่ 4.36 **เทศกาลเบียร์นานาชาติชิงเต่า.** เข้าถึงเมื่อ 12 กุมภาพันธ์. เข้าถึงได้จาก <https://koms.ru/th/qingdao-is-a-beautiful-resort-of-china-qingdao-china-is-a-great-place.html> (2019)

ภาพที่ 4.37 **งานมหกรรมพืชสวนโลกชิงเต่า.** เข้าถึงเมื่อ 12 กุมภาพันธ์. เข้าถึงได้จาก <https://travel.mthai.com/news/81238.html> (2019)

ภาพที่ 4.38 **เทศกาลทะเลนานาชาติชิงเต่า.** เข้าถึงเมื่อ 12 กุมภาพันธ์. เข้าถึงได้จาก <http://thai.cri.cn/441/2010/06/28/242s176763.htm> (2019)

ภาพที่ 1. **สัญลักษณ์ 100 ปี เบียร์ชิงเต่า.** เข้าถึงเมื่อ 24 มกราคม. เข้าถึงได้จาก ผู้วิจัย (2561)

ภาพที่ 2. **ป้าย Qingdao Beer Street.** เข้าถึงเมื่อ 24 มกราคม. เข้าถึงได้จาก ผู้วิจัย (2561)

ภาพที่ 3. **ร้านอาหารบนถนน Beer Street.** เข้าถึงเมื่อ 24 มกราคม. เข้าถึงได้จาก ผู้วิจัย (2561)

ภาพที่ 4. **วิธีการดื่มเบียร์.** เข้าถึงเมื่อ 24 มกราคม. เข้าถึงได้จาก ผู้วิจัย (2561)

ภาพที่ 5. **ขวดเบียร์ Qingdao.** เข้าถึงเมื่อ 24 มกราคม. เข้าถึงได้จาก ผู้วิจัย (2561)

ภาพที่ 6. **เบียร์ชิงเต่า.** เข้าถึงเมื่อ 24 มกราคม. เข้าถึงได้จาก ผู้วิจัย (2561)

ภาพที่ 7. **ร้านขายของฝาก.** เข้าถึงเมื่อ 24 มกราคม. เข้าถึงได้จาก ผู้วิจัย (2561)

ภาพที่ 8. **สินค้าที่ระลึกและของฝาก.** เข้าถึงเมื่อ 24 มกราคม. เข้าถึงได้จาก ผู้วิจัย (2561)

ภาพที่ 9. **สัญลักษณ์ของจัตุรัส May Fourth ช่วงกลางคืน.** เข้าถึงเมื่อ 24 มกราคม. เข้าถึงได้จาก ผู้วิจัย (2561)

ภาพที่ 10. **ทางเข้าจัตุรัส May Fourth.** เข้าถึงเมื่อ 24 มกราคม. เข้าถึงได้จาก ผู้วิจัย (2561)

ภาพที่ 11. **อาคารสูงบริเวณ จัตุรัส May Fourth.** เข้าถึงเมื่อ 24 มกราคม. เข้าถึงได้จาก ผู้วิจัย (2561)

- ภาพที่ 12. อาคารสูงบริเวณ จัตุรัส May Fourth ช่วงกลางคืน. เข้าถึงเมื่อ 24 มกราคม. เข้าถึงได้จาก ผู้วิจัย (2561)
- ภาพที่ 13. อาคารสูงบริเวณ จัตุรัส May Fourth ช่วงกลางคืน. เข้าถึงเมื่อ 24 มกราคม. เข้าถึงได้จาก ผู้วิจัย (2561)
- ภาพที่ 14. ห้องอาหารสำหรับจัดงานเลี้ยง. เข้าถึงเมื่อ 24 มกราคม. เข้าถึงได้จาก ผู้วิจัย (2561)
- ภาพที่ 15. ร้านกาแฟ. เข้าถึงเมื่อ 24 มกราคม. เข้าถึงได้จาก ผู้วิจัย (2561)
- ภาพที่ 16. Magnet รูปโบสถ์ St. Michael. เข้าถึงเมื่อ 24 มกราคม. เข้าถึงได้จาก ผู้วิจัย (2561)
- ภาพที่ 17. ของที่ระลึก. เข้าถึงเมื่อ 24 มกราคม. เข้าถึงได้จาก ผู้วิจัย (2561)
- ภาพที่ 18. โปสเตอร์ที่ระลึก. เข้าถึงเมื่อ 24 มกราคม. เข้าถึงได้จาก ผู้วิจัย (2561)
- ภาพที่ 19. ด้านหน้าทางเข้าพิพิธภัณฑ์ที่ทำการเก่าเยอรมัน. เข้าถึงเมื่อ 24 มกราคม. เข้าถึงได้จาก ผู้วิจัย (2561)
- ภาพที่ 20. ทางเดินที่มีกำแพง paint ลวดลายก่อนถึงพิพิธภัณฑ์ที่ทำการเก่าเยอรมัน. เข้าถึงเมื่อ 24 มกราคม. เข้าถึงได้จาก ผู้วิจัย (2561)
- ภาพที่ 21. วิวทิวทัศน์จากบนฮิวซิวโฮลว. เข้าถึงเมื่อ 24 มกราคม. เข้าถึงได้จาก ผู้วิจัย (2561)
- ภาพที่ 22. ตัวเข้าชมฮิวซิวโฮลว. เข้าถึงเมื่อ 24 มกราคม. เข้าถึงได้จาก ผู้วิจัย (2561)
- ภาพที่ 23. นักท่องเที่ยวตกปลาในทะเลบริเวณฮิวซิวโฮลว. เข้าถึงเมื่อ 24 มกราคม. เข้าถึงได้จาก ผู้วิจัย (2561)
- ภาพที่ 24. นักท่องเที่ยวเก็บหอยบริเวณฮิวซิวโฮลว. เข้าถึงเมื่อ 24 มกราคม. เข้าถึงได้จาก ผู้วิจัย (2561)
- ภาพที่ 25. ชายหาดบริเวณฮิวซิวโฮลว. เข้าถึงเมื่อ 24 มกราคม. เข้าถึงได้จาก ผู้วิจัย (2561)
- ภาพที่ 26. อาหารและของขายที่ฮิวซิวโฮลว. เข้าถึงเมื่อ 24 มกราคม. เข้าถึงได้จาก ผู้วิจัย (2561)
- ภาพที่ 27. ป้ายชื่อบริเวณด้านหน้าพิพิธภัณฑ์เรือนจำซิงเต่าเยอรมัน. เข้าถึงเมื่อ 24 มกราคม. เข้าถึงได้จาก ผู้วิจัย (2561)
- ภาพที่ 28. เคาท์เตอร์จำหน่ายตัวเข้าชมพิพิธภัณฑ์เรือนจำซิงเต่าเยอรมัน. เข้าถึงเมื่อ 24 มกราคม. เข้าถึงได้จาก ผู้วิจัย (2561)

- ภาพที่ 29. ป้ายคำเตือนต้องปฏิบัติตามอย่างเคร่งครัด. เข้าถึงเมื่อ 24 มกราคม. เข้าถึงได้จาก ผู้วิจัย (2561)
- ภาพที่ 30. แผนที่แสดงตำแหน่งของสถานที่ท่องเที่ยวใน Badaguan โดยกงจู่โหลว (公主楼) จะอยู่ตรงกลาง และทางด้านขวามือคือ ฮัวซือโหลว (花石楼). เข้าถึงเมื่อ 24 มกราคม. เข้าถึงได้จาก ผู้วิจัย (2561)
- ภาพที่ 31. สวนด้านในของกงจู่โหลว (公主楼). เข้าถึงเมื่อ 24 มกราคม. เข้าถึงได้จาก ผู้วิจัย (2561)
- ภาพที่ 32. Qingdao Olympic Sailing Center (青岛奥帆中心). เข้าถึงเมื่อ 24 มกราคม. เข้าถึงได้จาก ผู้วิจัย (2561)
- ภาพที่ 33. ธงชาติหลากหลายประเทศบริเวณศูนย์เรือใบโอลิมปิกชิงเต่า. เข้าถึงเมื่อ 24 มกราคม. เข้าถึงได้จาก ผู้วิจัย (2561)
- ภาพที่ 34. ทางเดินจากจัตุรัส May Fourth ไปยัง ศูนย์เรือใบโอลิมปิก. เข้าถึงเมื่อ 24 มกราคม. เข้าถึงได้จาก ผู้วิจัย (2561)
- ภาพที่ 35. ชายหาดระหว่าง จัตุรัส May Fourth กับ ศูนย์เรือใบโอลิมปิก. เข้าถึงเมื่อ 24 มกราคม. เข้าถึงได้จาก ผู้วิจัย (2561)
- ภาพที่ 36. ของที่ระลึก. เข้าถึงเมื่อ 24 มกราคม. เข้าถึงได้จาก ผู้วิจัย (2561)
- ภาพที่ 37. จุดจำหน่ายตั๋ว มีพนักงานบริการ. เข้าถึงเมื่อ 24 มกราคม. เข้าถึงได้จาก ผู้วิจัย (2561)
- ภาพที่ 38. จุดจำหน่ายตั๋วแบบอัตโนมัติ. เข้าถึงเมื่อ 24 มกราคม. เข้าถึงได้จาก ผู้วิจัย (2561)
- ภาพที่ 39. สวนขนาดเล็กบริเวณศูนย์เรือใบโอลิมปิก. เข้าถึงเมื่อ 24 มกราคม. เข้าถึงได้จาก ผู้วิจัย (2561)
- ภาพที่ 40. สัญลักษณ์โอลิมปิกบริเวณศูนย์เรือใบโอลิมปิก เมื่อมองจากจัตุรัส May Fourth. เข้าถึงเมื่อ 24 มกราคม. เข้าถึงได้จาก ผู้วิจัย (2561)
- ภาพที่ 41. โปสเตอร์ที่จำหน่ายใน Anna Villa. เข้าถึงเมื่อ 24 มกราคม. เข้าถึงได้จาก ผู้วิจัย (2561)
- ภาพที่ 42. ร้านจำหน่ายของที่ระลึก. เข้าถึงเมื่อ 24 มกราคม. เข้าถึงได้จาก ผู้วิจัย (2561)
- ภาพที่ 43. หนังสืออ่านฟรีและหนังสือสำหรับจำหน่าย. เข้าถึงเมื่อ 24 มกราคม. เข้าถึงได้จาก ผู้วิจัย (2561)

ภาพที่ 44. ร้านกาแฟภายใน Anna Villa. เข้าถึงเมื่อ 24 มกราคม. เข้าถึงได้จาก ผู้วิจัย (2561)

ภาพที่ 45. ร้านจำหน่ายน้ำดื่ม. เข้าถึงเมื่อ 24 มกราคม. เข้าถึงได้จาก ผู้วิจัย (2561)

ภาพที่ 46. ของที่ระลึก. เข้าถึงเมื่อ 24 มกราคม. เข้าถึงได้จาก ผู้วิจัย (2561)

ภาพที่ 47. โปสเตอร์สำหรับนักท่องเที่ยวเขียนแปะไว้เป็นที่ระลึก. เข้าถึงเมื่อ 24 มกราคม. เข้าถึงได้จาก ผู้วิจัย (2561)

ภาพที่ 48. วิทยุสมัยก่อน. เข้าถึงเมื่อ 24 มกราคม. เข้าถึงได้จาก ผู้วิจัย (2561)

ภาพที่ 49. ตู้ไปรษณีย์สำหรับส่งโปสการ์ดใน Anna villa. เข้าถึงเมื่อ 24 มกราคม. เข้าถึงได้จาก ผู้วิจัย (2561)

ภาคผนวก



ภาพที่ 1 สัญลักษณ์ 100 ปี เป่ย์จิ้งเต๋า

ที่มา : ผู้วิจัย (2561)



ภาพที่ 2 ป้าย Qingdao Beer Street

ที่มา : ผู้วิจัย (2561)



ภาพที่ 3 ร้านอาหารบนถนน Beer Street

ที่มา : ผู้วิจัย (2561)



ภาพที่ 4 วิธีการดื่มเบียร์

ที่มา : ผู้วิจัย (2561)



ภาพที่ 5 ขวดเบียร์ Qingdao

ที่มา : ผู้วิจัย (2561)



ภาพที่ 6 เบียร์ชิงเต่า

ที่มา : ผู้วิจัย (2561)



ภาพที่ 7 ร้านขายของฝาก

ที่มา : ผู้วิจัย (2561)



ภาพที่ 8 สินค้าที่ระลึกและของฝาก

ที่มา : ผู้วิจัย (2561)



ภาพที่ 9 สัญลักษณ์ของจัตุรัส May Fourth ช่วงกลางคืน

ที่มา : ผู้วิจัย (2561)



ภาพที่ 10 ทางเข้าจัตุรัส May Fourth

ที่มา : ผู้วิจัย (2561)



ภาพที่ 11 อาคารสูงบริเวณ จัตุรัส May Fourth

ที่มา : ผู้วิจัย (2561)



ภาพที่ 12 อาคารสูงบริเวณ จัตุรัส May Fourth ช่วงกลางคืน

ที่มา : ผู้วิจัย (2561)

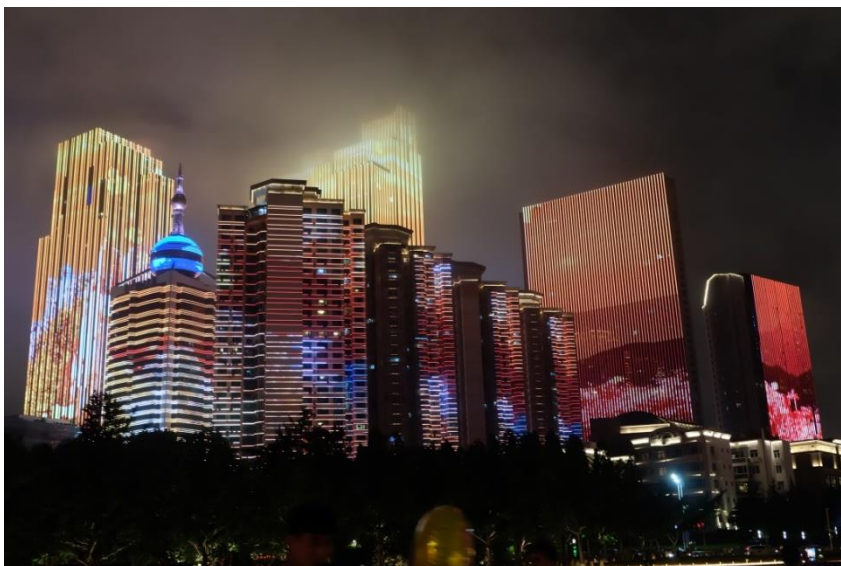

ภาพที่ 13 อาคารสูงบริเวณ จัตุรัส May Fourth ช่วงกลางคืน

ที่มา : ผู้วิจัย (2561)



ภาพที่ 14 ห้องอาหารสำหรับจัตุรัส May Fourth

ที่มา : ผู้วิจัย (2561)



ภาพที่ 15 ร้านกาแฟ

ที่มา : ผู้วิจัย (2561)



ภาพที่ 16 Magnet รูปโบสถ์ St. Michael

ที่มา : ผู้วิจัย (2561)



ภาพที่ 17 ของที่ระลึก

ที่มา : ผู้วิจัย (2561)



ภาพที่ 18 โปสเตอร์ที่ระลึก

ที่มา : ผู้วิจัย (2561)



ภาพที่ 19 ด้านหน้าทางเข้าพิพิธภัณฑ์ที่ทำการเก่าเยอรมัน

ที่มา : ผู้วิจัย (2561)



ภาพที่ 20 ทางเดินที่มีกำแพง paint ลวดลายก่อนถึงพิพิธภัณฑ์ที่ทำการเก่าเยอรมัน

ที่มา : ผู้วิจัย (2561)



ภาพที่ 21 วิวทิวทัศน์จากบนฮั่วซือโหลว

ที่มา : ผู้วิจัย (2561)



ภาพที่ 22 ตัวเข้าชมฮั่วซือโหลว

ที่มา : ผู้วิจัย (2561)



ภาพที่ 23 นักท่องเที่ยวตกปลาในทะเลบริเวณฮัวซื่อโหลว

ที่มา : ผู้วิจัย (2561)



ภาพที่ 24 นักท่องเที่ยวเก็บหอยบริเวณฮัวซื่อโหลว

ที่มา : ผู้วิจัย (2561)



ภาพที่ 25 ชายหาดบริเวณฮั่วซือโหลว

ที่มา : ผู้วิจัย (2561)



ภาพที่ 26 อาหารและของขายที่ฮั่วซือโหลว

ที่มา : ผู้วิจัย (2561)



ภาพที่ 27 ป้ายชื่อบริเวณด้านหน้าพิพิธภัณฑ์เรือนจำชิงเต่าเยอรมัน

ที่มา : ผู้วิจัย (2561)



ภาพที่ 28 เคาน์เตอร์จำหน่ายตั๋วเข้าชมพิพิธภัณฑ์เรือนจำชิงเต่าเยอรมัน

ที่มา : ผู้วิจัย (2561)



ภาพที่ 29 ป้ายคำเตือนต้องปฏิบัติตามอย่างเคร่งครัด

ที่มา : ผู้วิจัย (2561)



ภาพที่ 30 แผนที่แสดงตำแหน่งของสถานที่ท่องเที่ยวใน Badaguan โดยกงจูโหลว (公主楼)

จะอยู่ตรงกลาง และทางด้านขวามือคือ ฮัวซือโหลว (花石楼)

ที่มา : ผู้วิจัย (2561)



ภาพที่ 31 สวนด้านในของกงจู่โหลว (公主楼)

ที่มา : ผู้วิจัย (2561)



ภาพที่ 32 Qingdao Olympic Sailing Center (青岛奥帆中心)

ที่มา : <https://www.flickr.com/photos/sachaloitz/22438370397> (2009)



ภาพที่ 33 ธงชาติหลากหลายประเทศบริเวณศูนย์เรือใบโอลิมปิกชิงเต่า

ที่มา : ผู้วิจัย (2561)

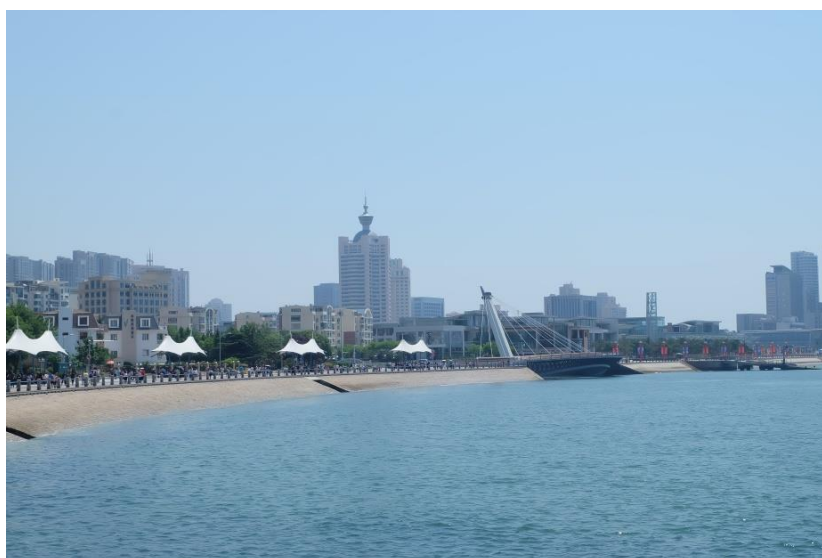

ภาพที่ 34 ทางเดินจากจัตุรัส May Fourth ไปยัง ศูนย์เรือใบโอลิมปิก

ที่มา : ผู้วิจัย (2561)



ภาพที่ 35 ชายหาดระหว่าง จัดรัฐส May Fourth กับ ศูนย์เรือใบโอลิมปิก

ที่มา : ผู้วิจัย (2561)



ภาพที่ 36 ของที่ระลึก

ที่มา : ผู้วิจัย (2561)



ภาพที่ 37 จุดจำหน่ายตั๋ว มีพนักงานบริการ

ที่มา : ผู้วิจัย (2561)



ภาพที่ 38 จุดจำหน่ายตั๋วแบบอัตโนมัติ

ที่มา : ผู้วิจัย (2561)



ภาพที่ 39 สวนขนาดเล็กบริเวณศูนย์เรือใบโอลิมปิก

ที่มา : ผู้วิจัย (2561)



ภาพที่ 40 สัญลักษณ์โอลิมปิกบริเวณศูนย์เรือใบโอลิมปิก เมื่อมองจากจัตุรัส May Fourth

ที่มา : ผู้วิจัย (2561)



ภาพที่ 41 โปสเตอร์ที่จำหน่ายใน Anna Villa

ที่มา : <https://zh.airbnb.com/content/stories/275026> (2016)



ภาพที่ 42 ร้านจำหน่ายของที่ระลึก

ที่มา : ผู้วิจัย (2561)



ภาพที่ 43 หนังสืออ่านฟรีและหนังสือสำหรับจำหน่าย

ที่มา : ผู้วิจัย (2561)



ภาพที่ 44 ร้านกาแฟภายใน Anna Villa

ที่มา : ผู้วิจัย (2561)



ภาพที่ 45 ร้านจำหน่ายน้ำดื่ม

ที่มา : ผู้วิจัย (2561)



ภาพที่ 46 ของที่ระลึก

ที่มา : ผู้วิจัย (2561)



ภาพที่ 47 โปสอิทสำหรับนักท่องเที่ยวเขียนแปะไว้เป็นที่ระลึก

ที่มา : ผู้วิจัย (2561)



ภาพที่ 48 วิทยุสมัยก่อน

ที่มา : ผู้วิจัย (2561)



ภาพที่ 49 ตู้ไปรษณีย์สำหรับส่งโปสการ์ดใน Anna villa

ที่มา : ผู้วิจัย (2561)

ประวัติย่อผู้วิจัย

ชื่อ - นามสกุล	นางสาวปาณวี บรรเทิง
วัน เดือน ปีเกิด	17 เมษายน 2540
ที่อยู่ปัจจุบัน	239/1 หมู่ 9 ต.ธงชัย อ.เมือง จ.เพชรบุรี 76000
ประวัติการศึกษา	
2558 - ปัจจุบัน	ระดับปริญญาตรี มหาวิทยาลัยศิลปากร วิทยาเขตพระราชวังสนามจันทร์ คณะอักษรศาสตร์ สาขาเอเชียศึกษา ภาษาเลือกจีน
2555 - 2557	ระดับมัธยมศึกษาตอนต้นถึงมัธยมศึกษาตอนปลาย โรงเรียนเบญจมเทพอุทิศ จังหวัดเพชรบุรี สายภาษาอังกฤษ - จีน

แบบโอนลิขสิทธิ์สารนิพนธ์

สาขาเอเชียศึกษา คณะอักษรศาสตร์ มหาวิทยาลัยศิลปากร

ข้าพเจ้า	นางสาวปาณวี บรรเทิง
นักศึกษาชั้นปีที่ 4	วิชาเอกเอเชียศึกษา ภาษาเลือกภาษาจีน
สารนิพนธ์	การท่องเที่ยวเชิงประวัติศาสตร์ เมืองชิงเต่า ประเทศจีน
ชื่ออาจารย์ที่ปรึกษา	อาจารย์ปรียาภรณ์ หมื่นราช
ที่อยู่ติดต่อได้ภายหลังสำเร็จการศึกษา	239/1 หมู่ 9 ต.ธงชัย อ.เมือง จ.เพชรบุรี 76000
หมายเลขโทรศัพท์	062-6790088

ลิขสิทธิ์ของสารนิพนธ์อันเป็นผลจากการศึกษาเล่าเรียน ซึ่งเป็นส่วนหนึ่งของหลักสูตรระดับปริญญาบัณฑิต ข้าพเจ้ายินดีโอนลิขสิทธิ์ตามมาตรา 17 วรรค 2 แห่งพระราชบัญญัติลิขสิทธิ์ พ.ศ. 2537 เป็นของคณะอักษรศาสตร์ มหาวิทยาลัยศิลปากร โดยมีกำหนดตลอดอายุคุ้มครองสิทธิ์

ลงนามผู้โอน.....

(นางสาวปาณวี บรรเทิง)

วันที่.....เดือน.....พ.ศ.....

ลงนามผู้รับโอน.....

(.....)

วันที่.....เดือน.....พ.ศ.....