



สารนิพนธ์

เรื่อง ชื่อสถานที่ท่องเที่ยวมณฑลทางตะวันออกเฉียงใต้ของสาธารณรัฐประชาชนจีนกับความสัมพันธ์  
ทางภูมิศาสตร์

โดย

นางสาวภาวิตา รื่นรวย

รหัสนักศึกษา 05590637

สารนิพนธ์นี้เป็นส่วนหนึ่งของการศึกษาตามหลักสูตรปริญญาอักษรศาสตรบัณฑิต

สาขาวิชาเอเชียศึกษา คณะอักษรศาสตร์ มหาวิทยาลัยศิลปากร

ปีการศึกษา 2562

ลิขสิทธิ์ของคณะอักษรศาสตร์ มหาวิทยาลัยศิลปากร



สารนิพนธ์

เรื่อง ชื่อสถานที่ท่องเที่ยวมณฑลทางตะวันออกเฉียงใต้ของสาธารณรัฐประชาชนจีนกับความสัมพันธ์  
ทางภูมิศาสตร์

โดย

นางสาวภาวิตา รื่นรวย

รหัสนักศึกษา 05590637

สารนิพนธ์นี้เป็นส่วนหนึ่งของการศึกษาตามหลักสูตรปริญญาอักษรศาสตรบัณฑิต

สาขาวิชาเอเชียศึกษา คณะอักษรศาสตร์ มหาวิทยาลัยศิลปากร

ปีการศึกษา 2562

ลิขสิทธิ์ของคณะอักษรศาสตร์ มหาวิทยาลัยศิลปากร

ชื่อสารนิพนธ์/บทความวิจัย	ชื่อสถานที่ท่องเที่ยวมณฑลทางตะวันออกเฉียงใต้ของสาธารณรัฐประชาชนจีนกับความสัมพันธ์ทางภูมิศาสตร์
ผู้เขียน	นางสาวภาวิตา รื่นรวย
อาจารย์ที่ปรึกษาสารนิพนธ์	อาจารย์ ดร.สุรียพร จรุงธนะกิจ
สาขาวิชา	เอเชียศึกษา คณะอักษรศาสตร์ มหาวิทยาลัยศิลปากร วิทยาเขตพระราชวังสนามจันทร์
ปีการศึกษา	2562

### บทคัดย่อ

สารนิพนธ์เรื่องชื่อสถานที่ท่องเที่ยวมณฑลทางตะวันออกเฉียงใต้ของสาธารณรัฐประชาชนจีนกับความสัมพันธ์ทางภูมิศาสตร์มีวัตถุประสงค์เพื่อรวบรวมชื่อสถานที่ท่องเที่ยวและจัดหมวดหมู่ของแหล่งท่องเที่ยวในมณฑลทางตะวันออกเฉียงใต้ของสาธารณรัฐประชาชนจีนและเพื่อวิเคราะห์ชื่อสถานที่ท่องเที่ยวตามลักษณะภูมิศาสตร์ในมณฑลทางตะวันออกเฉียงใต้ของสาธารณรัฐประชาชน โดยมีวิธีการศึกษาเก็บข้อมูลรวบรวมที่เกี่ยวข้องกับการวิจัยและรวบรวมชื่อสถานที่ท่องเที่ยวจากนั้นนำมาจัดหมวดหมู่เลือกชื่อสถานที่ท่องเที่ยวที่มีความสัมพันธ์ทางภูมิศาสตร์เพื่อวิเคราะห์ความสัมพันธ์ของชื่อสถานที่ท่องเที่ยวกับสภาพทางภูมิศาสตร์

ผลการศึกษาพบว่า ชื่อสถานที่ท่องเที่ยวสามารถบ่งถึงลักษณะทางธรรมชาติของสถานที่นั้น ว่ามีลักษณะพื้นที่และจุดเด่นเป็นอย่างไร อาจบ่งบอกถึงพีชพรรณธรรมชาติและพรรณสัตว์ของพื้นที่นั้น ๆ นอกจากนี้ยังสะท้อนให้เห็นถึงประวัติศาสตร์ ผ่านศาสนสถาน โบราณสถาน เหตุการณ์ในอดีตที่เกิดขึ้นในพื้นที่แห่งนั้นว่าเคยเกิดสิ่งใดขึ้น ยังสะท้อนถึงความเชื่อและการนับถือศาสนาของมนุษย์ว่ามีความเชื่อในเรื่องใด ชื่อสถานที่ท่องเที่ยวยังสะท้อนให้เห็นถึงการอยู่ร่วมกันของมนุษย์จนตั้งสถานที่นั้นมาเป็นสาธารณะ เพื่อการคมนาคม หรือเพื่อส่งเสริมความรู้เพื่อให้เกิดการพัฒนาในมนุษย์รุ่นหลังและยังมีสถานที่ท่องเที่ยวผสมผสานระหว่างผลภูมิศาสตร์กายภาพและภูมิศาสตร์วัฒนธรรมอีกจำนวนหนึ่ง

คำสำคัญ ชื่อสถานที่ท่องเที่ยว, สาธารณรัฐประชาชนจีน, ภูมิศาสตร์

## กิตติกรรมประกาศ

สารนิพนธ์เรื่องชื่อสถานที่ท่องเที่ยวมณฑลทางตะวันออกเฉียงใต้ของสาธารณรัฐประชาชนจีนกับความสัมพันธ์ทางภูมิศาสตร์ เป็นส่วนหนึ่งของรายวิชา 450112 การศึกษาเอกเทศ (INDEPENDENT STUDY)

สารนิพนธ์ชิ้นนี้สามารถสำเร็จได้ด้วยดี เนื่องจากได้รับการกรุณาอย่างสูงจาก อาจารย์ ดร.สุรีพร จรุงธนะกิจอาจารย์ที่ปรึกษางานวิจัย ที่กรุณาให้คำแนะนำและให้คำปรึกษา ตลอดจนการปรับปรุงแก้ไขข้อบกพร่องต่าง ๆ ด้วยความเอาใจใส่อย่างดียิ่ง จนทำให้งานวิจัยในครั้งนี้เสร็จสมบูรณ์ ข้าพเจ้าขอขอบพระคุณอาจารย์อย่างสูงไว้ ณ ที่นี้

ขอขอบคุณครอบครัว และเพื่อนๆ ที่คอยให้ความช่วยเหลือ ให้คำแนะนำ ตลอดจนให้กำลังใจ ซึ่งเป็นแรงผลักดันให้การศึกษาวิจัยในครั้งนี้สำเร็จลุล่วงไปได้ด้วยดี

ผู้วิจัยหวังว่า งานวิจัยฉบับนี้จะเป็นประโยชน์แก่ผู้ที่สนใจ หากมีข้อบกพร่องหรือข้อผิดพลาดประการใด ข้าพเจ้าก็ขออภัยไว้ ณ ที่นี้

ภาวิตา รื่นรวย

## สารบัญ

บทคัดย่อ .....	ก
กิตติกรรมประกาศ.....	ข
สารบัญ.....	ค
สารบัญภาพ.....	ง
บทที่ 1 บทนำ.....	1
1.ความเป็นมาความสำคัญของปัญหา.....	1
2.วัตถุประสงค์ของการวิจัย .....	2
3.ประโยชน์ที่คาดว่าจะได้รับ.....	3
4.ขอบเขตของการศึกษา .....	3
บทที่ 2 ทบทวนวรรณกรรม .....	4
1.แนวคิดและทฤษฎีเกี่ยวกับภูมิศาสตร์ .....	4
2.แนวคิดและทฤษฎีเกี่ยวกับการท่องเที่ยว.....	9
3.ข้อมูลทั่วไปเกี่ยวกับมณฑลทางตะวันออกเฉียงของสาธารณรัฐประชาชนจีน.....	14
บทความงานวิจัยที่เกี่ยวข้อง.....	18
บทที่ 3 วิธีการดำเนินวิจัย.....	20
1.แหล่งที่มาของข้อมูล .....	20
2.วิธีการดำเนินงาน .....	20
3.เทคนิคการวิเคราะห์.....	20
4.เครื่องมือที่ใช้ในการวิจัย.....	20
5.กรอบการศึกษาและการวิเคราะห์ .....	21
บทที่ 4 ผลการศึกษา .....	22

1. การจำแนกชื่อสถานที่ท่องเที่ยวในมณฑลตะวันออกของสาธารณรัฐประชาชนจีน.	22
2. วิเคราะห์ชื่อสถานที่ท่องเที่ยวตามลักษณะภูมิศาสตร์ในมณฑลตะวันออกของสาธารณรัฐประชาชนจีน .....	27
บทที่ 5 สรุปผล อภิปรายผลการศึกษาและข้อเสนอแนะ .....	122
1. สรุปผลการศึกษา .....	122
2. อภิปรายผลการศึกษา .....	125
3. ข้อเสนอแนะ .....	126
บรรณานุกรม .....	127
ประวัติผู้วิจัย .....	130

## สารบัญภาพ

รูปภาพที่ 1 佘山国家森林公园(เขोजานกั้วเจียเจินหลินกงหยวน).....	27
รูปภาพที่ 2 淀山湖(เตียนซานหู).....	28
รูปภาพที่ 3 奉贤碧海金沙海滩(เฟิงเจียนปี้ฮ่ายจินซาฮ่ายถาน).....	28
รูปภาพที่ 4 滴水湖(ตี่ฉู่ซาน).....	29
รูปภาพที่ 5 崂山 (เหลาซาน).....	30
รูปภาพที่ 6 莲花湖(เหลียนหัวหู).....	30
รูปภาพที่ 7 石岛赤山(ชื้อต่าวชื้อซาน).....	31
รูปภาพที่ 8 昆崙山国家森林公园(คุนหลู่ซานกั้วเจียเจินหลินกงหยวน).....	32
รูปภาพที่ 9 云门山 (หยุนเหมินซาน).....	32
รูปภาพที่ 10 黄山(หวงซาน).....	33
รูปภาพที่ 11 采石矶(ฉายชื้อจี).....	34
รูปภาพที่ 12 龙川景区 (หลงชวานจิงชู่).....	34
รูปภาพที่ 13 横排头(เหิงผายโถ).....	35
รูปภาพที่ 14 雨山(หยู่ซาน).....	36
รูปภาพที่ 15 九子岩(จิวจีเหียน).....	36
รูปภาพที่ 16 巨石山(จิวฉือซาน).....	37
รูปภาพที่ 17 卞和洞(เปี่ยนเหอตัง).....	37
รูปภาพที่ 18 小孤山(เสี่ยวกู่ซาน).....	38
รูปภาพที่ 19 杏花村(ชิงหัวซุน).....	39
รูปภาพที่ 20 翡翠湖(เฟยชู่หยู).....	39
รูปภาพที่ 21 桃花潭(เถาหัวทาน).....	40
รูปภาพที่ 22 西湖(ซีหู).....	40
รูปภาพที่ 23 中南百草园(จงหนานปายเฉ่าหยวน).....	41
รูปภาพที่ 24 神仙居山 (เชินเชียนจูซาน).....	42

รูปภาพที่ 25 长屿硿天(จำงหญ่ตั้งเทีย่น)	42
รูปภาพที่ 26 沙湾十景(ซาหวั้นฉื่อจิง)	43
รูปภาพที่ 27 千峡湖(เฉียนเซียหุ)	43
รูปภาพที่ 28 括苍山(คั่วซาถางฉาน)	44
รูปภาพที่ 29 莲花庄(เหลียนหัวจาถ)	45
รูปภาพที่ 30 茗溪(เฉียวซี)	45
รูปภาพที่ 31 镜湖(จิงหุ)	46
รูปภาพที่ 32 舟山群岛(โจซาซานชวินต้าว)	47
รูปภาพที่ 33 南北湖 (หนานเปยหุ)	47
รูปภาพที่ 34 南湖(หนานหุ)	48
รูปภาพที่ 35 千岛湖 (เฉียนเต่าหุ)	49
รูปภาพที่ 36 浙东大峡谷(เจ้อตงต้าเสี่ยกู่)	49
รูปภาพที่ 37 神仙居山 (เฉียนเซียนจูซาน)	50
รูปภาพที่ 38 东钱湖 (ตงเชียนหุ)	51
รูปภาพที่ 39 洞头列岛(ตังโถเหลี่ยต้าว)	51
รูปภาพที่ 40 桃花岛 (山东) (เถาหัวซาน(ซานตง))	52
รูปภาพที่ 41 普陀山 (พูถั่วซาน)	52
รูปภาพที่ 42 南艳湖(หนานเหยียนหุ)	53
รูปภาพที่ 43 雁荡山(เยียนต่างซาน)	54
รูปภาพที่ 44 金湖荷花荡(จินหุเฮอฮัวต่าง)	55
รูปภาพที่ 45 勺湖(ฉาหุ)	55
รูปภาพที่ 46 金湖水上市森林公园(จินหุฉุยซาถเชินหลินกงหยวน)	56
รูปภาพที่ 47 第一山国家森林公园 (ต้อชีซานกั่วเจียเชินหลินกงหยวน)	57
รูปภาพที่ 48 铁山寺森林公园(เหลี่ยซานซือเชินหลินกงหยวน)	57
รูปภาพที่ 49 花果山 (ฮากั่วซาน)	58
รูปภาพที่ 50 嶂山森林公园(จ่าซานเชินหลิน)	59
รูปภาพที่ 51 中国水城(จงกั่วฉุยเฉิง)	59



รูปภาพที่ 52 东海温泉(ต่งไห่เหวินฉวน)	60
รูปภาพที่ 53 东磊(ตงเหล่ย์)	61
รูปภาพที่ 54 连岛海滨浴场(เหลียนต่าวไห่ปิ่นยูฉาง)	61
รูปภาพที่ 55 桃花涧(เกาหัวเจี้ยน)	62
รูปภาพที่ 56 石棚山风景区(ฉือเพ็งชานเฟิงจิงฉวี)	63
รูปภาพที่ 57 大伊山(ตงอีชาน)	63
รูปภาพที่ 58 三华山(ชานหัวชาน)	64
รูปภาพที่ 59 连云港花果山景区(เหลียนหยุนกวงฮัวกั๋วชานจิงฉวี)	65
รูปภาพที่ 60 麋鹿园 (หมี่ลู่หยวน)	66
รูปภาพที่ 61 金鸡湖(จินจิงหู)	66
รูปภาพที่ 62 燕子矶(เยียนจี้จี้)	67
รูปภาพที่ 63 峰山(เฟิงชาน)	68
รูปภาพที่ 64 黄金海滩(หวางจินไห่ถาน)	68
รูปภาพที่ 65 金蛤岛(จินเก้อต่าว)	69
รูปภาพที่ 66 狮子林(ฉือจี้หลิน)	70
รูปภาพที่ 67 南山竹海(หนานชานจูไห่)	70
รูปภาพที่ 68 铜山悬水湖景区(ตงชานเซี่ยนหุจิงฉวี)	71
รูปภาพที่ 69 云龙山(หยุนหลงชาน)	72
รูปภาพที่ 70 铜山楚河景区(ตงชานชู่เออจิงฉวี)	72
รูปภาพที่ 71 龟峰(กฺุยเฟิง)	73
รูปภาพที่ 72 铅山县(เฉียนชานเซี่ยน)	74
รูปภาพที่ 73 鹅湖山(เอ่อหูชาน)	74
รูปภาพที่ 74 岑山(เซินชาน)	75
รูปภาพที่ 75 三叠泉(ชานเตี้ยชวน)	75
รูปภาพที่ 76 怀玉山(ห้วยหวังชาน)	76
รูปภาพที่ 77 碧湖潭国家森林公园(ปี่หุถานกั๋วเจียเซินหลินกงหยวน)	77
รูปภาพที่ 78 三百山国家森林公园(ชานปายชานกั๋วเจียเซินหลินกงหยวน)	77

รูปภาพที่ 79 五指峰(อู่จื่อเฟิง).....	78
รูปภาพที่ 80 上海野生动物园(ช่างไห่เหย่เซิงตั้งอู่หยวน).....	79
รูปภาพที่ 81 上海植物园(ช่างไห่จื่ออู่หยวน).....	79
รูปภาพที่ 82 上海世纪公园(ช่างไห่ซื่อจี้กงหยวน).....	80
รูปภาพที่ 83 外白渡桥(ไว่ปายตุ่เฉียว).....	81
รูปภาพที่ 84 东方明珠电视塔 (ตงฟางหมิงจูเตี้ยนซื่อเถา).....	82
รูปภาพที่ 85 松江方塔(ช่งเจียงฟางเถา).....	83
รูปภาพที่ 86 玉佛寺(หวางฝูซื่อ).....	84
รูปภาพที่ 87 上海迪士尼乐园 (ช่างไห่ตี้ซื่อหนิเล่อหยวน).....	84
รูปภาพที่ 88 上海自然博物馆 (ช่างไห่จื่อหร่านป้ออู๋กว่าน).....	85
รูปภาพที่ 89 上海科技馆(ช่างไห่เคอจี้กว่าน).....	85
รูปภาพที่ 90 中华艺术宫(จงหัวอู่ชู่กง).....	86
รูปภาพที่ 91 台儿庄古城 (ไถเอ้อจวงกู่เซิง).....	87
รูปภาพที่ 92 青州古城 (ชิ่งโจวกู่เฉิง).....	87
รูปภาพที่ 93 曲阜三孔 (ฉวีฟู่ชานชง).....	88
รูปภาพที่ 94 中国宝石城 (จงกั๋วเป่าซื่อเฉิง).....	89
รูปภาพที่ 95 周村古商城 (โจวชุนกู่ฉางเฉิง).....	89
รูปภาพที่ 96 华东革命烈士陵园(หัวตงเก้อหมิงเลี่ยซื่อหลิงหยวน).....	90
รูปภาพที่ 97 泰安方特 (ไท่อันฟางเท่อ).....	91
รูปภาพที่ 98 济南千佛山(จีหนานเฉียนฝูชาน).....	92
รูปภาพที่ 99 八大关 (ปาต้ากว่าน).....	92
รูปภาพที่ 100 中华奇石城 (จงหัวฉีฉือเฉิง).....	93
รูปภาพที่ 101 风筝博物馆(เฟิงเจิงป้ออู๋กว่าน).....	94
รูปภาพที่ 102 竹泉村 (จูฉวนซุน).....	94
รูปภาพที่ 103 银雀山汉墓竹简博物馆(หยินเซ่ชานฮ่านมู่จูเจียนป้ออู๋กว่าน).....	95
รูปภาพที่ 104 孙膑旅游城(ซุนปินหลู่โหยวเซิง).....	96
รูปภาพที่ 105 飞龙玻璃桥(เฟยหลงโปลี้เฉียว).....	96

รูปภาพที่ 106 逍遥津公园(เซียวเหยาจินกงหยวน).....	97
รูปภาพที่ 107 周瑜墓(โจวหฺยู่หมู่).....	98
รูปภาพที่ 108 清风阁(ชิงเฟิงเก้อ).....	98
รูปภาพที่ 109 潜口镇(เฉียนโข่วเจิน).....	99
รูปภาพที่ 110 凤凰源(เฟิงหวงหยวน).....	100
รูปภาพที่ 111 十八道弯 (ฉือปาเต้าวาน).....	100
รูปภาพที่ 112 迪沟生态园 (ตี้โกวเฉิงไท่หยวน).....	101
รูปภาพที่ 113 曹操公园(ฉาวซาวกงหยวน).....	102
รูปภาพที่ 114 雪枫公园(เสว่เฟิงกงหยวน).....	102
รูปภาพที่ 115 庄子祠(จ้วงจี้ซือ).....	103
รูปภาพที่ 116 明皇陵(หมิงฮวงหลิง).....	103
รูปภาพที่ 117 三国遗址公园(ซานกั๋วยี่จื่อกงหยวน).....	104
รูปภาพที่ 118 欧洲风情街(โอรุโจวเฟิงฉิงเจี่ย).....	105
รูปภาพที่ 119 安徽博物院(อันหฺยู่ป้ออู่หฺย้วน).....	105
รูปภาพที่ 120 三河古镇(ซานเหอคุ่เจิน).....	106
รูปภาพที่ 121 莫氏庄园(โมชีจื่อจวงหยวน).....	106
รูปภาพที่ 122 沈园(เซินหยวน).....	107
รูปภาพที่ 123 西塘镇(ซีถางเจิน).....	108
รูปภาพที่ 124 乌镇(อู่เจิน).....	108
รูปภาพที่ 125 茅盾故居(เหมาดันกุ่จู).....	109
รูปภาพที่ 126 茅盾故居(เหมาดันกุ่จู).....	110
รูปภาพที่ 127 吴复墓石雕群 (วู่ฟู่หมู่ฉือเตียวฉุน).....	110
รูปภาพที่ 128 周瑜墓(โจวหฺยู่หมู่).....	111
รูปภาพที่ 129 中国南北地理分界线标志园(จงกั๋วหนานเป่ยตี้หลี่เฟินเจี่ยเซี่ยนเปี่ยวว่จื่อหยวน).....	112
รูปภาพที่ 130 河下古镇 (ซานเซี่ยคุ่เจิน).....	112
รูปภาพที่ 131 抗日山(ข้างรื่อซาน).....	113
รูปภาพที่ 132 大丰荷兰花海(ต้าเฟิงเฮอหลานฮัวไฮ่).....	114

รูปภาพที่ 133 东台西溪旅游文化景区(ตงไถซีซีหลู่ไห่ยวเหวินฮั่วจิ่งซู).....	114
รูปภาพที่ 134 孔望山(ขงหวางซาน).....	115
รูปภาพที่ 135 高公岛风景游览区 (เกากงต้าวเฟิงจิ่งโหย่วหลานฉวี).....	116
รูปภาพที่ 136 灵山大佛景区(หลิงซานต้าฝูจิ่งฉวี).....	116
รูปภาพที่ 137 雨花台(อวิฮั่วไถ).....	117
รูปภาพที่ 138 白鹭洲公园(ปายลิวโจวกงหยวน).....	118
รูปภาพที่ 139 竹林寺(จุนลินซี).....	119
รูปภาพที่ 140 阳山碑材(หยางซานเป่ยชาย).....	120
รูปภาพที่ 141 瑶里(เหยาหลี่).....	120

## บทที่ 1

### บทนำ

#### 1.ความเป็นมาความสำคัญของปัญหา

สาธารณรัฐประชาชนจีนทางด้านตะวันออก ประกอบไปด้วย 7 มณฑล มีภูมิประเทศที่หลากหลาย เช่นที่ราบ ภูเขา แม่น้ำ ทะเล เกาะ มีทรัพยากรธรรมชาติที่หลากหลาย เช่น แร่ทองแดง โลหะ ถ่านหิน เป็นต้น อีกทั้งพืชพรรณธรรมชาติและทรัพยากรหลากหลาย ยกตัวอย่าง มณฑลเจียงซู ตั้งอยู่ในเขตภูมิอากาศกึ่งร้อนและอบอุ่น แบ่งเป็น 4 ฤดูกาล คือ ฤดูหนาว ฤดูใบไม้ผลิ ฤดูร้อน และฤดูใบไม้ร่วง เฉลี่ยอุณหภูมิตลอดทั้งปี 13-16 องศาเซลเซียส โดยมีอุณหภูมิสูงสุด 26.6 องศาเซลเซียส ต่ำสุด 5.2 องศาเซลเซียส ปริมาณน้ำฝนเฉลี่ย 1000 มิลลิเมตร ปริมาณน้ำฝนสูงสุดในช่วงฤดูร้อน (เดือนมิถุนายน ถึงเดือนกรกฎาคม) ซึ่งมีการเกิดอุทกภัยในบางพื้นที่แถบลุ่มแม่น้ำหวายเหอ มณฑลเจียงซูขึ้นชื่อว่าเป็นดินแดนแห่งข้าวและปลา หมายถึงเป็นดินแดนที่มีความอุดมสมบูรณ์ ทั้งยังมีชื่อเสียงในการผลิตน้ำมันพืช ฝ้าย ผ้าไหม และการประมง มณฑลเจียงซูมีพื้นที่แหล่งน้ำจืดมากเป็นอันดับหนึ่งของประเทศจีน มีแม่น้ำสายเล็กใหญ่รวมทั้งสิ้น 2,900 กว่าสาย ทั้งยังมีทะเลสาบที่มีขนาดใหญ่ติด 5 อันดับแรกของจีนอยู่ถึง 2 แห่ง คือ ทะเลสาบไท่หู (Taihu, 太湖) (มีพื้นที่ 2,250 ตารางกิโลเมตร) ใหญ่เป็นอันดับ 3 ของประเทศ และทะเลสาบหงเจ้อ (Hongzehu, 洪泽湖) (มีพื้นที่ 2,069 ตารางกิโลเมตร) ใหญ่เป็นอันดับ 4 ของประเทศ นอกจากนี้แล้วยังมีทะเลสาบเล็กใหญ่รวมอีก 290 กว่าแห่ง มีพื้นที่สำหรับการประมง 154,000 ตารางกิโลเมตร สัตว์น้ำที่ทำการประมงในมณฑลนี้คือ ปลาหูฉลาม ปลาหาง กุ้ง สาหร่าย หอย และปู นอกจากนี้ยังเป็นดินแดนที่อุดมไปด้วยแร่ธาตุต่าง ๆ เช่น ถ่านหิน ฟอสฟอรัส ดินเหนียว เกลือโซเดียม ซิลิกา หินอ่อน หินผสมดินเหนียว หินปูน แร่โซเดียมคอลลไรด์ ธาตุโลหะ ฯลฯ ซึ่งแร่ธาตุเหล่านี้เป็นทรัพยากรธรรมชาติที่มีคุณภาพสูงของประเทศ และได้รับการอนุรักษ์ไว้เป็นอย่างดี จากความหลากหลายทางภูมิประเทศ และทรัพยากรของมณฑลทางตะวันออกจึงทำให้มีสถานที่ท่องเที่ยวที่หลากหลาย ถือเป็นพื้นที่ที่มีความน่าสนใจในการศึกษาเป็นอย่างมาก

คนจีนส่วนใหญ่ให้ความสำคัญกับการตั้งชื่อ โดยการตั้งชื่อมักจะมีความหมายที่ดีและสัมพันธ์กับสิ่งของหรือสถานที่เพื่อให้ง่ายต่อการจดจำ ชื่อสถานที่หลายสถานที่ในสาธารณรัฐประชาชนจีนจึงสามารถบอกลักษณะทางภูมิศาสตร์หรือภูมิประเทศบริเวณนั้นได้ ตัวอย่าง การตั้งชื่อแม่น้ำฮวงโหหรือหวงเหอ(黄河)ของสาธารณรัฐประชาชนจีน คำว่า 黄(ฮวง)แปลว่า เหลือง และ 河(เหอ) แปลว่าแม่น้ำ เมื่อรวมกันก็จะแปลว่าแม่น้ำเหลือง ซึ่งความหมายของแม่น้ำเหลืองมีความสอดคล้องกับลักษณะของสีของแม่น้ำที่นี้ที่เป็นสีเหลืองที่มาจากตะกอนดิน จากชื่อจึงสามารถบอกลักษณะทางภูมิศาสตร์ของบริเวณแม่น้ำหวงโหได้ การตั้งชื่อมณฑลเสฉวน หรือ ชื่อชน(四川)คำว่า 四(ชื่อ) แปลว่า สี่ 川(ฉวน)แปลว่า สายน้ำหรือแม่น้ำ เมื่อรวมกันก็จะ แปลว่า สี่สายน้ำ ซึ่งมณฑลนี้มีแม่น้ำ 4สายไหลผ่าน การตั้งชื่อเมืองซานตง(山东) ซาน(山) แปลว่าภูเขา ตง (东)แปลว่า ตะวันออก มีความหมายสอดคล้องกับเมืองที่มีภูเขาอยู่ทางทิศตะวันออกของสาธารณรัฐประชาชนจีน และการตั้งชื่อเมืองหลวง ไทเป (台北)ไท(台) แปลว่า ตั้งหรือสถานี เปย (北)แปลว่า เหนือ เมื่อรวมกันจะแปลว่า ที่สูงทางตอนเหนือซึ่งใช้เกาะไต้หวันเป็นจุดศูนย์กลางในการวัดหรือหากแปลเป็นภาษาจีนแต่จีจะแปลว่า ที่สูงทางตอนเหนือ

จะเห็นได้ว่าคนจีนส่วนใหญ่จะตั้งชื่อสถานที่ที่มีความสัมพันธ์กับลักษณะทางภูมิศาสตร์ โดยอาจเรียกตามลักษณะธรรมชาติบริเวณนั้นที่ตั้งหรือรวมไปถึงสถานที่ที่มนุษย์สร้างขึ้นบริเวณนั้น ดังนั้นผู้วิจัยจึงสนใจอยากศึกษาดูความหมายของสถานที่ท่องเที่ยวของสาธารณรัฐประชาชนจีนทางด้านตะวันออก เพราะมีภูมิประเทศและทรัพยากรที่หลากหลายโดยใช้ลักษณะทางภูมิศาสตร์เป็นตัวตั้งว่าชื่อแหล่งท่องเที่ยวต้องมีความเชื่อมโยงกับลักษณะทางภูมิศาสตร์ เพื่อให้เป็นความรู้และพิสูจน์ว่าคนจีนส่วนใหญ่มีการตั้งชื่อสถานที่ท่องเที่ยวตามลักษณะภูมิศาสตร์ นอกจากนี้ยังเป็นการรวบรวมข้อมูลสถานที่ท่องเที่ยวของสาธารณรัฐประชาชนจีนทางด้านตะวันออกเพื่อเป็นแนวทางสำหรับผู้ที่ต้องการจะศึกษาหรือต้องการเดินทางท่องเที่ยว

## 2.วัตถุประสงค์ของการวิจัย

1. เพื่อรวบรวมชื่อสถานที่ท่องเที่ยวและจัดหมวดหมู่ของแหล่งท่องเที่ยวในมณฑลทางตะวันออกของสาธารณรัฐประชาชนจีน
2. เพื่อวิเคราะห์ชื่อสถานที่ท่องเที่ยวตามลักษณะภูมิศาสตร์ในมณฑลทางตะวันออกของสาธารณรัฐประชาชนจีน

### 3.ประโยชน์ที่คาดว่าจะได้รับ

1. ทำให้ทราบถึงข้อมูลสถานที่ท่องเที่ยวในมณฑลทางตะวันออกของสาธารณรัฐประชาชนจีน
2. ทำให้ทราบถึงลักษณะทางภูมิศาสตร์ของสถานที่ท่องเที่ยวที่สัมพันธ์กับชื่อสถานที่ท่องเที่ยวของมณฑลทางตะวันออกของสาธารณรัฐประชาชนจีน
3. เป็นประโยชน์สำหรับผู้ที่ต้องการศึกษาเกี่ยวกับความสัมพันธ์ของชื่อสถานที่ท่องเที่ยวกับลักษณะทางภูมิศาสตร์และผู้ที่ต้องการเดินทางไปท่องเที่ยวมณฑลทางตะวันออกของสาธารณรัฐประชาชนจีน

### 4.ขอบเขตของการศึกษา

1. การศึกษานี้มุ่งเน้นศึกษาชื่อสถานที่ท่องเที่ยวและความสัมพันธ์ของที่ตั้งในสาธารณรัฐประชาชนจีนทางตะวันออกเป็นจำนวน 7 มณฑล ได้แก่ มณฑลชานตง มณฑลอันฮุย มณฑลเจียงซู มณฑลเซียงไฮ้ มณฑลเจ้อเจียง มณฑลเจียงซี และมณฑลฟูเจี้ยน
2. การจัดหมวดหมู่จะใช้เกณฑ์การแบ่งสถานที่ท่องเที่ยวตามปัจจัยทางภูมิศาสตร์ที่มีผลต่อการท่องเที่ยวแบ่งเป็น ภูมิศาสตร์กายภาพ ได้แก่ ลักษณะภูมิประเทศ ภูมิอากาศ พืชพรรณ และภูมิศาสตร์วัฒนธรรม ได้แก่ ภูมิทัศน์วัฒนธรรม

## บทที่ 2

### ทบทวนวรรณกรรม

ในการศึกษาผู้วิจัยได้ศึกษาบทความและรวบรวมข้อมูลจากแหล่งต่างๆที่เกี่ยวข้อง สามารถแบ่งหัวข้อได้เป็น 4 ส่วน ดังนี้ แนวคิดและทฤษฎีเกี่ยวกับภูมิศาสตร์ แนวคิดและทฤษฎีเกี่ยวกับการท่องเที่ยว ข้อมูลทั่วไปเกี่ยวกับมณฑลทางตะวันออกของสาธารณรัฐประชาชนจีน และบทความงานวิจัยที่เกี่ยวข้อง

#### 1.แนวคิดและทฤษฎีเกี่ยวกับภูมิศาสตร์

พจนานุกรมวิทยาศาสตร์อเมริกันเฮอริเทจ (2554) ให้คำจำกัดความ ความหมายของคำว่า ภูมิศาสตร์ว่า การศึกษาลักษณะทางธรรมชาติของพื้นผิวโลกรวมถึงภูมิประเทศ ภูมิอากาศดินพืชพรรณ ฯลฯ และการตอบสนองของมนุษย์ต่อพวกเขา คุณสมบัติตามธรรมชาติของภูมิภาคและภูมิศาสตร์เป็นศาสตร์แห่งสถานที่และพื้นที่ นักภูมิศาสตร์ถามว่ามีสิ่งใดตั้งอยู่บนพื้นผิวโลกทำไมพวกเขาถึงอยู่ที่ตั้งของพวกเขาสถานที่ต่างกันอย่างไรและผู้คนมีปฏิสัมพันธ์กับสิ่งแวดล้อมอย่างไรมีสองสาขาหลักของภูมิศาสตร์ ภูมิศาสตร์มนุษย์และภูมิศาสตร์ทางกายภาพและภูมิศาสตร์ของมนุษย์เกี่ยวข้องกับมิติของการดำรงอยู่ของมนุษย์ - การกระจายตัวของผู้คนและกิจกรรมของพวกเขาในอวกาศวิธีที่พวกเขาใช้และรับรู้พื้นที่และวิธีที่พวกเขาสร้างและรักษาสถานที่ที่ช่วยให้พื้นผิวโลก นักภูมิศาสตร์มนุษย์ทำงานในด้านการวางผังเมืองและภูมิภาคการขนส่งการตลาดอสังหาริมทรัพย์การท่องเที่ยวและธุรกิจระหว่างประเทศ

สมาคมนักภูมิศาสตร์อเมริกัน (ม.ป.ป.) ภูมิศาสตร์เป็นศาสตร์แห่งสถานที่และพื้นที่ที่นักภูมิศาสตร์ถามว่ามีสิ่งใดตั้งอยู่บนพื้นผิวโลกทำไมถึงตั้งอยู่ในที่ที่มันแตกต่างกันอย่างไรและผู้คนมีปฏิสัมพันธ์กับสิ่งแวดล้อมอย่างไร ประกอบด้วยสองสาขาหลักของภูมิศาสตร์ ได้แก่ภูมิศาสตร์มนุษย์และภูมิศาสตร์ทางกายภาพ ภูมิศาสตร์ของมนุษย์เกี่ยวข้องกับมิติของการดำรงอยู่ของมนุษย์ การกระจายตัวของผู้คนและกิจกรรมของพวกเขาในพื้นที่ วิธีที่พวกเขาใช้และรับรู้พื้นที่และวิธีการที่พวกเขาสร้างและรักษาสถานที่ที่ช่วยให้พื้นผิวโลก นักภูมิศาสตร์มนุษย์ทำงานในด้านการวางผังเมืองและภูมิภาคการขนส่งการตลาดอสังหาริมทรัพย์การท่องเที่ยวและธุรกิจระหว่างประเทศ นักภูมิศาสตร์ทางกายภาพศึกษารูปแบบของภูมิอากาศรูปแบบที่ดินพืชพรรณดินและน้ำ พวกเขาคาดการณ์สภาพอากาศจัดการทรัพยากรที่ดินและน้ำ และวิเคราะห์และวางแผนสำหรับป่าและพื้นที่ชุ่มน้ำ และนักภูมิศาสตร์ยังมีทักษะในการทำแผนที่และระบบสารสนเทศภูมิศาสตร์ (GIS)



น้อม งามนิสัย(2558) ให้คำจำกัดความหมายของ ภูมิศาสตร์ว่าเป็นศาสตร์ที่ว่าด้วยการจัดการพื้นที่และสิ่งแวดล้อมที่มนุษย์อาศัยอยู่ตลอดจนองค์ประกอบด้านสังคมมนุษย์โดยศึกษาถึงลักษณะความหมาย รูปแบบ การกระจาย กระบวนการเกิด การเปลี่ยนแปลง วิวัฒนาการ ตลอดจนความสัมพันธ์ทั้งในอดีตและปัจจุบัน ปัจจุบันวิธีการศึกษาภูมิศาสตร์ประกอบด้วย การเก็บข้อมูล การจัดกลุ่ม การวิเคราะห์ การสังเคราะห์ โดยศึกษาแนวความคิดหลักเกี่ยวกับพื้นที่ในลักษณะที่เป็นระบบ มี 2 ระบบ ได้แก่ ภูมิศาสตร์กายภาพและภูมิศาสตร์มนุษย์

ภูมิศาสตร์กายภาพเป็นวิชาที่ศึกษาเกี่ยวกับองค์ประกอบของสภาพแวดล้อมทางกายภาพ ปรากฏการณ์ทางกายภาพที่เกิดขึ้นบนพื้นโลก และการเกิดทุกสิ่งที่อยู่รอบตัวเรา และเหตุการณ์ที่เกิดขึ้นมีผลให้เกิดสภาพแวดล้อมที่มีอิทธิพลต่อการดำรงชีวิตของมนุษย์สามลักษณะคือ ธรณีภาค อากาศภาคและอุทกภาคศึกษาลักษณะและระบบของสิ่งต่าง ๆ ได้แก่ ลักษณะภูมิประเทศ ดิน หิน น้ำ บรรยากาศ พืช สัตว์ ประมาณ เทพสงเคราะห์(2561)กล่าวถึงภูมิศาสตร์กายภาพว่าประกอบด้วย องค์ประกอบดังนี้

1.) ลักษณะภูมิประเทศ ประกอบด้วย 2 ประการ คือแผ่นดินและแหล่งน้ำ

1.1) แผ่นดิน หมายถึง ภูมิประเทศแบบต่าง ๆมีโครงสร้างทางธรณี ชนิดของหิน ชนิดของแร่ และภูมิประเทศที่เกิดจากกระบวนการต่าง ๆประกอบด้วย

1.1.1) ภูมิประเทศที่เป็นภูเขา เกิดขึ้นจาก การกระทำของตัวการต่าง ๆ ประกอบด้วยภูมิประเทศ ดังนี้

ภูมิประเทศคาสต์ หมายถึง ลักษณะภูมิประเทศพื้นที่หินปูนที่น้ำฝนชะละลายหินออกไปมากจนเป็นตะปุ่มตะป่ำ เต็มไปด้วยหลุมบ่อถ้ำและทางน้ำใต้ดินที่ละลายเอาเนื้อหินปูนแทรกซึมหายลงไป พื้นที่แบบนี้จึงมักเป็นพื้นที่แห้งแล้ง และมีธารน้ำไหลลงสู่ที่ต่ำในหน้าฝนแต่ตอนปลายธารน้ำมุดดินหายไป

ภูมิประเทศที่เป็นเทือกเขาสูง มีหลายทิวเขาวางตัวโดยมียอดเขาวางตัวสลับซับซ้อน มีหลายลักษณะ เช่น สันเขา หน้าผา เป็นต้น

ภูมิประเทศที่เป็นภูเขา หมายถึงพื้นที่ที่มีระดับสูงขึ้นจากบริเวณรอบ ๆ ตั้งแต่ 600 เมตรขึ้นไป โดยมีส่วนยอดเล็กกว่าส่วนฐานมากและมีความลาดชันสูง ภูเขาอาจเป็นส่วนหนึ่งของเทือกเขา หรือเป็นภูเขาโดดเด่น

1.1.2) ภูมิประเทศภูเขาหินอัคนี หมายถึงภูเขาที่มีหินอัคนีภายนอกที่แมกมาดันตัวขึ้นบนผิวโลก หรือภูเขาที่หินอัคนีภายในที่แมกมาเย็นตัวภายใต้ผิวโลก แบ่งเป็น ภูเขาหินบะซอลต์ คือภูเขาไฟมีลักษณะรูปทรงเหมือนกรวย หรือฝาชี เกิดจากการสะสมของลาวาที่แทรกดันขึ้นบนผิวโลกเกิดขึ้นใน

อดีต และภูเขาหินแกรนิต เป็นภูเขาที่เกิดจากการแข็งตัวของแมกมาภายในมีป่าไม้ปกคลุมหรือเกิดการผุพังสลายตัวเป็นสัณฐานที่มีผิวมนที่เกิดจากการแตกกะเทาะ

1.1.3) ภูมิประเทศที่เป็นเชิงเขา เป็นภูมิประเทศหินทราย ที่เป็นซากมีชื่อ

เรียกว่า หน่อหิน หรือ เสาหิน หรือ ป่าหิน หรือ เสาเฉลียง ลักษณะภูมิสัณฐานย่อยซึ่งเกิดจากการสึกกร่อนของเปลือกโลกบริเวณที่เป็นชั้นหิน

1.1.4) ภูมิประเทศที่เป็นซากดึกดำบรรพ์ เป็นซากหรือร่องรอยบรรพชีวิน ที่

ประทับอยู่ในหินบางแห่งเป็นรอยพิมพ์ บางแห่งก็มีซากเดิมปรากฏอยู่รอยตีนสัตว์ มูลสัตว์ ถ่านหิน ไม้กลายเป็นหินรวมอยู่ในหมู่ซากดึกดำบรรพ์

1.1.5) ภูมิประเทศที่เป็นที่ราบ เป็นพื้นที่ที่มีลักษณะภูมิประเทศที่สะสมตะกอน

เกิดเป็นหนอง บึง จะเป็นแหล่งท่องเที่ยวที่มีน้ำเข้ามาเกี่ยวข้องได้แก่ บ่อน้ำพุร้อนเป็นแหล่งที่น้ำไหลขึ้นมาจากใต้ดิน และมีอุณหภูมิสูงกว่าร่างกายมนุษย์ อาจมีแร่ธาตุรวมทั้งก๊าซละลายอยู่ทำให้มีรสและกลิ่นแตกต่างกัน ปริมาณน้ำที่พุ่งออกจากใต้ดินมีแรงแตกต่างกันบางแห่งแรงดันน้อยก็จะเป็นน้ำร้อน บางแห่งแรงดันมากแรงดันก็จะพุ่งขึ้นมาจากใต้ดิน พุ่งเป็นลักษณะที่ราบกว้างขวางมีพืชพรรณขึ้นปกคลุม ลำน้ำเป็นทางเดินของลำแม่น้ำที่ไหลจากต้นน้ำสู่ปากน้ำ หุบผาชันเป็นหุบผาลึกชันเกิดขึ้นเพราะน้ำไหลกัดเซาะจนเป็นร่องลึกลงไป สันดอนทรายมีลักษณะเป็นพืดสันทรายใต้น้ำเกิดขึ้นในบริเวณน้ำตื้นในแม่น้ำหรือบริเวณใกล้ปากน้ำ เนื่องจากคลื่นและกระแสน้ำพัดพาเอาทรายมารวมกันเกิดเป็นพืดยาว

1.2) แหล่งน้ำมีทั้งแหล่งน้ำตามธรรมชาติและแหล่งน้ำที่มนุษย์สร้างขึ้น มีคุณค่าและประโยชน์เพื่อการท่องเที่ยว มีดังนี้

1.2.1) อ่าว เป็นส่วนของทะเลหรือทะเลสาบซึ่งเว้าโค้งเข้าไปในแผ่นดิน

1.2.2) เกาะ เป็นส่วนของแผ่นดินที่มีน้ำล้อมรอบโดยตลอดและมีขนาดแผ่นดินที่เป็นทวีป

1.2.3) แหล่ม เป็นส่วนของแผ่นดินที่ยื่นลงไปทะเล

1.2.4) ทะเล เป็นส่วนที่น้ำขังอยู่ในที่ต่ำ

1.2.5) ชายหาด เป็นพื้นที่ระหว่างแนวน้ำขึ้นกับน้ำลง มีลักษณะเป็นแถบยาวไปตามริม

ฝั่ง เกิดขึ้นจากการกระทำของคลื่นและกระแสน้ำในทะเลหรือทะเลสาบหรือแม่น้ำ มี 3 รูปแบบ คือ หาดทรายเป็นหาดทรายที่มีเม็ดทรายละเอียด วัตถุต้นกำเนิดของทรายได้มาจากหินแกรนิต หรือหินทรายขนาดและสีของตะกอนทรายจะแตกต่างกันตามโครงสร้างของหินต้นกำเนิดและวิธีการสลายตัว หาดหิน

เป็นหาดที่ประกอบด้วยหินหรือกรวดขนาดใหญ่ทับถมกัน เมื่อถูกคลื่นซัดทำให้เกิดการขัดสีกันจนมีผิวแบนเรียบกลมมน ตะกอนกรวดเป็นหินที่มีความแข็งมาก และหาดโคลนเป็นหาดที่ประกอบด้วยดินโคลน และมีทรายแบ่งอยู่ด้วยเกิดจากหินปูนที่สลายตัวทำให้มีทั้งโคลนและทรายแบ่งถูกพัดพาจากแผ่นดินไปตามลำคลองหรือแม่น้ำไหลลงสู่ชายทะเลแล้วตกตะกอนเกิดเป็นลานโคลน

2). ภูมิอากาศ หมายถึง ลักษณะสภาพลมฟ้าอากาศซึ่งหมุนเวียนไปตามฤดูกาลของแต่ละสถานที่ สามารถแบ่งเขตภูมิอากาศในแต่ละซีกโลกออกเป็น 3 เขต ดังนี้ เขตร้อน อยู่ระหว่างเส้นทรอปิกออฟแคนเซอร์ กับเส้นทรอปิกออฟแคปริคอน (ละติจูด  $23.5^{\circ}$  ใต้) แสงอาทิตย์ตกกระทบพื้นโลกเป็นมุมชัน และมีโอกาสที่ดวงอาทิตย์จะอยู่เหนือศีรษะได้ พื้นที่เขตนี้อาจรับพลังงานจากดวงอาทิตย์ได้มากกว่าส่วนอื่น ๆ ของโลก เขตอบอุ่น อยู่ระหว่างเส้นทรอปิกออฟแคนเซอร์ (ละติจูด  $23.5^{\circ}$  เหนือ) กับเส้นอาร์คติกเซอร์เคิล (ละติจูด  $66.5^{\circ}$  เหนือ) และพื้นที่ระหว่างเส้นทรอปิกออฟแคปริคอน (ละติจูด  $23.5^{\circ}$  ใต้) กับเส้นแอนตาร์คติกเซอร์เคิล (ละติจูด  $66.5^{\circ}$  ใต้) แสงอาทิตย์ตกกระทบพื้นโลกเป็นมุมเฉียง แม้ว่าจะไม่มีโอกาสที่ดวงอาทิตย์จะอยู่เหนือศีรษะ แต่ก็ยังได้รับแสงอาทิตย์ตลอดปี เขตหนาว อยู่เหนือเส้นอาร์คติกเซอร์เคิล (ละติจูด  $66.5^{\circ}$  เหนือ) ขึ้นไป และได้เส้นแอนตาร์คติกเซอร์เคิล (ละติจูด  $66.5^{\circ}$  ใต้) ลงมา แสงอาทิตย์ตกกระทบพื้นโลกเป็นมุมลาด มีโอกาสได้รับแสงอาทิตย์ในช่วงฤดูหนาวน้อยมาก

วลาดีเมียร์ เคิปเพิน (2461) นักวิทยาศาสตร์ชาวเยอรมัน ได้จำแนกภูมิอากาศโลกโดยใช้เกณฑ์อุณหภูมิเฉลี่ยรายเดือนและปริมาณหยาดน้ำฟ้า โดยใช้สัญลักษณ์เป็นตัวอักษรภาษาอังกฤษ ดังนี้

- A ภูมิอากาศร้อนชื้นแถบศูนย์สูตร ทุกเดือนมีอุณหภูมิเฉลี่ยสูงกว่า  $18^{\circ}\text{C}$  ไม่มีฤดูหนาว
- B ภูมิอากาศแห้ง อัตรการระเหยของน้ำมากกว่าหยาดน้ำฟ้าที่ตกลงมา
- C ภูมิอากาศอบอุ่นชื้นแถบละติจูดกลาง ฤดูร้อนอากาศอบอุ่น ฤดูหนาวไม่หนาวมาก อุณหภูมิเฉลี่ยของเดือนที่หนาวที่สุดต่ำกว่า  $18^{\circ}\text{C}$  และสูงกว่า  $-3^{\circ}\text{C}$
- D ภูมิอากาศชื้นภาคพื้นทวีป ฤดูร้อนอากาศเย็น ฤดูหนาวหนาวเย็น อุณหภูมิเฉลี่ยของเดือนที่อบอุ่นที่สุดไม่ต่ำกว่า  $10^{\circ}\text{C}$  อุณหภูมิเฉลี่ยของเดือนที่หนาวที่สุดต่ำกว่า  $-3^{\circ}\text{C}$
- E ภูมิอากาศขั้วโลก อุณหภูมิเฉลี่ยของเดือนที่อบอุ่นที่สุดต่ำกว่า  $10^{\circ}\text{C}$
- H ภูมิอากาศแถบภูเขาสูง เป็นลักษณะภูมิอากาศหลายแบบรวมกัน ตามระดับสูงของภูเขา

3.) พืชพรรณธรรมชาติ หมายถึง พืชที่อยู่ในพื้นที่หนึ่งเองอยู่แล้วโดยธรรมชาติ และไม่ได้มีกิจกรรมของมนุษย์เข้าไปแทรกแซง หมายถึงพืชพรรณทุกชนิดที่ไม่ได้ถูกจัดการหรือดูแลโดยมนุษย์หรือกิจกรรมทางการเกษตรแบ่งเป็น 4 ประเภท ดังนี้

### 3.1) ป่าไม้ ลักษณะป่าไม้จะแตกต่างกันไปตามความชื้นและอุณหภูมิ ดังนี้ ป่าไม้เขตร้อน

ป่าไม้เขตร้อนชื้นหรือป่าไม้เขตร้อนแบ่งได้ 3 ประเภท ได้แก่ 1.)ป่าฝนศูนย์สูตรและป่าฝนเมืองร้อนเป็นป่าไม้ที่มีต้นไม้ขึ้นทึบหนาแน่นและเขียวตลอดปีเพราะฝนตกตลอดปี มีทั้งไม้เนื้อแข็งและไม้เนื้ออ่อน ได้แก่ ตะเคียน ยาง หลุมพอ จำปีป่า พะยูง บริเวณใกล้ปากแม่น้ำจะมีป่าชายเลนหรือป่าเลนน้ำเค็ม 2.)ป่าโปร่งเขตร้อนหรือป่าไม้ผลัดใบเมืองร้อนหรือป่าเบญจพรรณ ต้นไม้ขึ้นไม่หนาแน่น อากาศร้อนชื้นและแล้งสลับกัน ได้แก่ สัก ประดู่ มะค่า โมง แดง ไม้ ชิงชัน 3.)ป่าแคระและป่าหนามเขตร้อนหรือป่าแดง มีในเขตร้อนที่ค่อนข้างแห้งแล้ง ป่าไม้เขตอบอุ่น ป่าไม้เขตร้อนกึ่งกลางหรือป่าไม้เขตอบอุ่น ได้แก่ ป่าไม้เมดิเตอร์เรเนียน ประกอบด้วยต้นไม้เตี้ยๆ เป็นไม้เนื้อแข็งและมีสีเขียวตลอดปี ใบเล็กแข็งเป็นมัน ต้นไม้บางชนิดมีเปลือกหนา เช่น คอร์ก ซีดาร์ องุ่น มะกอก ป่าฝนเขตอบอุ่นและป่าผลัดใบเขตอบอุ่น มีใบเขียวตลอดปีไม่ผลัดใบ เช่น โอ๊ก เอล์ม วอลนัท เมเปิล สน

### 3.2) ทุ่งหญ้า แบ่งเป็น 4 ชนิดคือ

3.2.1) ทุ่งหญ้าสะวันนา เป็นทุ่งหญ้าในเขตร้อน

3.2.2.) ทุ่งหญ้าแพรรี เป็นทุ่งหญ้าในเขตอบอุ่น เป็นทุ่งหญ้าที่อุดมสมบูรณ์ ใช้เลี้ยงวัวได้ดี

3.2.3) ทุ่งหญ้ากึ่งทะเลทรายหรือทุ่งหญ้าสเตปป์ มีทั้งในเขตร้อนและเขตอบอุ่น 3.2.4.) ทุ่ง

หญ้าเขตหนาวหรือทุนดรา ฤดูหนาวยาวนาน และหนาวจัด ส่วนใหญ่

เป็นพืชชั้นต่ำ เช่น หญ้ามอส ตะไคร่น้ำ

3.3) พืชพรรณเขตทะเลทราย เขตที่มีฝนตกเฉลี่ยน้อยกว่า 250 มิลลิเมตรต่อปี พืชส่วนใหญ่เป็นพืชที่ทนทานต่อความแห้งแล้ง เช่น ตะบองเพชร อินทผลัม

3.4) พืชพรรณเขตภูเขา พืชพรรณจะเปลี่ยนแปลงไปเนื่องจากความชื้น ลักษณะของดิน และอุณหภูมิ

ภูมิศาสตร์มนุษย์หรือภูมิศาสตร์วัฒนธรรม คือการศึกษาของพื้นที่ทางวัฒนธรรมของมนุษย์รวมสาขาของภูมิศาสตร์มนุษย์ แต่ยังเป็นส่วนหนึ่งของการศึกษาวัฒนธรรม ศึกษาปรากฏการณ์ทางวัฒนธรรมที่แตกต่างของการกระจายตัวของประชากรเชิงพื้นที่และวิวัฒนาการของการพัฒนาเช่นเดียวกับภูมิทัศน์ วัฒนธรรมวัฒนธรรมของการกำเนิดและการแพร่กระจายของวัฒนธรรมและความสัมพันธ์ระหว่างสภาพแวดล้อมระบบนิเวศการประเมินด้านสิ่งแวดล้อมและด้านอื่น ๆ ของเนื้อหาทางวัฒนธรรม ดังนี้

1.) ประชากร ศึกษาเน้นหนักในเรื่องเกี่ยวกับประชากรในถิ่นต่าง ๆ ของโลก โดยพิจารณาถึงสภาพทางภูมิศาสตร์ที่เกี่ยวข้องหรือมีผลต่อความเป็นอยู่ของประชากรนั้น ๆ เช่น การกระจาย การย้ายถิ่นฐาน ความหนาแน่น

2.) การเมือง ศึกษาถึงกิจกรรมทางเศรษฐกิจของมนุษย์ เช่น ทรัพยากรธรรมชาติ การผลิต

3.) เศรษฐกิจ การศึกษาผลกระทบเชิงพื้นที่ของกระบวนการทางการเมืองและแนวทางที่กระบวนการทางการเมืองได้รับผลกระทบจากโครงสร้างเชิงพื้นที่ โดยทั่วไปตามวัตถุประสงค์ของการวิเคราะห์ ภูมิศาสตร์การเมืองใช้โครงสร้างสามระดับประกอบด้วย การศึกษาเกี่ยวกับรัฐในระดับกลาง การศึกษาเกี่ยวกับความสัมพันธ์ระหว่างประเทศ (หรือภูมิรัฐศาสตร์) ในระดับบน และการศึกษาเกี่ยวกับท้องถิ่นในระดับล่าง โดยสามารถสรุปความสัมพันธ์หลักของสาขาที่เกี่ยวข้องว่าเป็นความสัมพันธ์ระหว่างผู้คน รัฐ และดินแดน

4.) วัฒนธรรม คือการศึกษาของพื้นที่ทางวัฒนธรรมของมนุษย์รวมสาขาของภูมิศาสตร์มนุษย์ และยังศึกษาปรากฏการณ์ทางวัฒนธรรมที่แตกต่างของการกระจายเชิงพื้นที่และวิวัฒนาการของการพัฒนาการ การกำเนิดและการแพร่กระจายของวัฒนธรรมและความสัมพันธ์ระหว่างสภาพแวดล้อมระบบนิเวศ การประเมินด้านสิ่งแวดล้อมและด้านอื่น ๆ ของเนื้อหาทางวัฒนธรรม

## 2.แนวคิดและทฤษฎีเกี่ยวกับการท่องเที่ยว

องค์การสหประชาชาติ(1963) ให้คำจำกัดความการท่องเที่ยวว่า คือการเดินทางเพื่อความบันเทิง รื่นเริงใจ เยี่ยมญาติ หรือการไปร่วมประชุมแต่มิใช่เพื่อการประกอบอาชีพเป็นหลักฐานหรือไม่พำนักอยู่เป็นการถาวร

World Tourism Organization กำหนดไว้ว่า การท่องเที่ยวหมายถึงการเดินทาง โดยระยะทางมากกว่า 40 กิโลเมตรจากบ้าน เพื่อจุดประสงค์ในการพักผ่อนหย่อนใจ

สำนักงานพัฒนาการท่องเที่ยว (2546) การท่องเที่ยว หมายถึง การเดินทางเพื่อผ่อนคลายความเครียด แสวงหาประสบการณ์แปลกใหม่ โดยมีเงื่อนไขว่า การเดินทางนั้น เป็นการเดินทางเพียงชั่วคราว ผู้เดินทางจะต้องไม่ถูกบังคับให้เดินทาง โดยมีองค์ประกอบการท่องเที่ยว ดังนี้

1.) นักท่องเที่ยว เป็นองค์ประกอบสำคัญที่ทำให้เกิดการท่องเที่ยวหมายถึงผู้เดินทางที่ค้างคืนเดินทางมาเยือนและพักอยู่ตั้งแต่ 24 ชั่วโมงขึ้นไป โดยใช้บริการสถานที่พักผ่อน ณ แหล่งท่องเที่ยว นั้น ๆ

2.) การตลาด หมายถึง การดำเนินกิจการที่จะทำให้นักท่องเที่ยวกลุ่มเป้าหมายเดินทางเข้ามาท่องเที่ยวในแหล่งท่องเที่ยวต่าง ๆ

3.) การขนส่ง หมายถึง การดำเนินการจัดให้มีการเคลื่อนย้ายนักท่องเที่ยว ทั้งทางบก น้ำและอากาศ

4.) ทรัพยากรการท่องเที่ยว หมายถึงสถานที่ที่เกิดขึ้นเองตามธรรมชาติหรือเกิดจากมนุษย์สร้างขึ้นเพื่อใช้เป็นที่ดึงดูดใจหรือจูงใจให้นักท่องเที่ยวเดินทางไปเยือนหรือไปเที่ยว การท่องเที่ยวแห่งประเทศไทย จำแนกทรัพยากรการท่องเที่ยวตามลักษณะความต้องการของนักท่องเที่ยวจำแนกได้ออกเป็น 3 ประเภท ดังนี้

4.1) ทรัพยากรท่องเที่ยวทางธรรมชาติ (natural tourism resources) หมายถึง ทรัพยากรที่เกิดขึ้นเองทางธรรมชาติทั้งกายภาพและชีวภาพที่มีความสวยงามและแปลกตาในการดึงดูดความสนใจของนักท่องเที่ยวให้ไปเยี่ยมชมหรือเพื่อพักผ่อนหย่อนใจ สามารถแบ่งแยกย่อยเป็น 4 ประเภท ดังนี้

4.1.1) ภูมิประเทศ (Land Form) ทรัพยากรท่องเที่ยวทางภูมิประเทศ คือ ลักษณะของกายภาพหรือภูมิทัศน์ ทิวทัศน์ต่าง ๆ ซึ่งลักษณะภูมิประเทศที่ปรากฏตามส่วนต่าง ๆ ของโลกเป็นผลสืบเนื่องมาจากการผันแปรของเปลือกโลกไม่ว่าจะเกิดจากแรงพลังงานในเปลือกโลกหรือแรงพลังงานจากนอกโลก ทำให้เปลือกโลกมีสภาพภูมิประเทศที่แตกต่างกันออกไป เช่น ภูเขา เนินเขา ที่ราบสูง เกาะและหมู่เกาะ ลานหินโขดหิน เนินทราย ภูเขาไฟ ถ้ำ ทะเลสาบ หุบเหว เป็นต้น กระบวนการเหล่านี้ส่วนใหญ่เกิดขึ้นอย่างช้า ๆ และแตกต่างกันไปในแต่ละภูมิภาคของโลก ทั้งนี้ทรัพยากรท่องเที่ยวทางภูมิประเทศยังรวมถึงบริเวณที่มนุษย์เข้าไปปรับปรุงตกแต่งเพิ่มเติมให้ภูมิประเทศเด่นชัดหรือสวยงามขึ้น เช่น เขื่อน อ่างเก็บน้ำ สถานที่พักผ่อนต่าง ๆ เป็นต้น

4.1.2) ภูมิอากาศ (Climate) ทรัพยากรท่องเที่ยวทางภูมิอากาศ คือ สภาพอากาศที่เกิดขึ้นเป็นประจำในระยะเวลาอันยาวนาน ถ้าหากเป็นลักษณะอากาศที่เกิดขึ้นในช่วงเวลาสั้น ๆ เรียกว่า ลมฟ้าอากาศ (Weather) ทั้งภูมิอากาศและลมฟ้าอากาศ จะประกอบด้วยองค์ประกอบสำคัญ 3 อย่างคือ อุณหภูมิอากาศ ความกดอากาศ และความชื้นของอากาศ จากองค์ประกอบทั้งสาม ทำให้แต่ละพื้นที่มีลักษณะภูมิอากาศแตกต่างกัน เช่น ภูมิอากาศร้อนชื้น ภูมิอากาศแห้งแล้ง ภูมิอากาศชื้น อากาศอบอุ่น ภูมิอากาศแถบขั้วโลก และภูมิอากาศแถบภูเขาสูง ซึ่งเหล่านี้ทำให้เกิดแสงแดด สายลม หิมะตก เป็นต้น

4.1.3) น้ำ (Water) น้ำก่อให้เกิดแหล่งท่องเที่ยวทางธรรมชาติหลาย

ประเภทขึ้นอยู่กับทิศทางอัตราไหลแรงกระแสน้ำและความรุนแรงและมากน้อยเพียงใด  
ทรัพยากรท่องเที่ยวทางน้ำ ได้แก่ น้ำตก แก่งหิน แม่น้ำลำธาร เป็นต้น น้ำใต้ดินยังก่อให้เกิดน้ำพุร้อน บ่อน้ำแร่ หินงอกหินย้อย นอกจากนี้ น้ำทะเลที่เคลื่อนไหวจะก่อให้เกิดคลื่น ซึ่งทำให้ชายฝั่งเกิดการเปลี่ยนแปลง กลายเป็นแหล่งท่องเที่ยวหลายลักษณะ เช่น หาด สันทราย ชายฝั่งทะเล อ่าว หน้าผา แนวปะการัง นอกจากนี้ธารน้ำแข็ง หรือมวลน้ำแข็งขนาดใหญ่ที่เกิดจากหิมะตกมาสะสมรวมกันเป็นจำนวนมาก ก่อให้เกิดหุบเขาธารน้ำแข็ง และทะเลสาบ เป็นต้น

#### 4.1.4) พันธุ์ไม้และสัตว์ป่า (Flora and Fauna) ทรัพยากรธรรมชาติที่เป็น

ป่าไม้ และความหลากหลายทางชีวภาพจะเป็นสิ่งดึงดูดใจในการท่องเที่ยว ทั้งป่าไม้ยังเป็นที่พักแรมและที่อยู่ของพันธุ์ไม้และสัตว์ป่านานาชนิด

#### 4.2) ทรัพยากรท่องเที่ยวทางประวัติศาสตร์ โบราณสถาน และโบราณวัตถุ

(Archeological and Historical resources) หมายถึง พื้นที่ หลักฐาน และร่องรอยทางกายภาพที่เหลืออยู่ ซึ่งอาจบ่งบอกถึงสภาพความเป็นมาและพัฒนาการของสิ่งมีชีวิตทั้งในยุคก่อนประวัติศาสตร์ และยุคประวัติศาสตร์ ทั้งนี้รวมถึงวัตถุต่าง ๆ ที่มนุษย์สร้างหรือประดิษฐ์ขึ้นด้วย ได้แก่

##### 4.2.1) โบราณสถาน หมายถึง อสังหาริมทรัพย์ ซึ่งโดยอายุหรือลักษณะการ

ก่อสร้างหรือโดยลักษณะของหลักฐานเกี่ยวกับประวัติของสังหาริมทรัพย์นั้นเป็นประโยชน์ในทางศิลปะ ประวัติศาสตร์ หรือโบราณคดี ได้แก่ พระราชวัง ปราสาท กำแพงเมือง คูเมือง อุทยานประวัติศาสตร์ อนุสาวรีย์ อนุสรณ์สถาน พิพิธภัณฑสถาน บ้านของบุคคลสำคัญ เป็นต้น

##### 4.2.2) โบราณวัตถุ หมายถึง สังหาริมทรัพย์ที่เป็นของโบราณ ไม่ว่าจะเป็น

สิ่งประดิษฐ์หรือเป็นสิ่งที่เกิดขึ้นเองทางธรรมชาติหรือเป็นส่วนหนึ่งส่วนใดของโบราณสถาน ภาพเขียน งานศิลปะ เครื่องมือเครื่องใช้ กำไล กระดุม ศิลาจารึก ซากมนุษย์ หรือซากสัตว์ ซึ่งโดยอายุหรือลักษณะการก่อสร้างหรือโดยลักษณะของหลักฐานเกี่ยวกับประวัติของสังหาริมทรัพย์นั้นเป็นประโยชน์ในทางศิลปะ ประวัติศาสตร์ หรือโบราณคดี โบราณวัตถุมักพบเห็นอยู่ในโบราณสถาน

#### 4.3) ทรัพยากรท่องเที่ยวทางศิลปวัฒนธรรม และเทศกาลงานประเพณี หมายถึง

ทรัพยากรท่องเที่ยวที่มีคุณค่าทางศิลปวัฒนธรรม และขนบธรรมเนียมประเพณีที่มีเอกลักษณ์ และถ่ายทอดกันมาจากอดีตจนถึงปัจจุบัน เป็นกิจกรรมที่เกี่ยวกับการดำเนินชีวิตของมนุษย์ เช่น วิถีชีวิต ความเป็นอยู่ ภาษา การแต่งกาย การละเล่น ดนตรี กีฬา ศิลปะ และขนบธรรมเนียมต่าง ๆ รวมทั้งกิจกรรมที่สร้างขึ้นเพื่อวัตถุประสงค์ต่าง ๆ เช่น ประเพณี งานเทศกาล พิธีกรรม เป็นต้น นอกจากนี้ทรัพยากร

ห้องเที่ยวทางศิลปวัฒนธรรม และประเพณีที่เป็นนามธรรมที่แสดงออกทางด้านความคิดที่นักท่องเที่ยวให้ความสนใจ เช่น ความเชื่อ ค่านิยม ภูมิปัญญาท้องถิ่น ความเป็นชนเผ่า เป็นต้น ทรัพยากรท่องเที่ยวทางศิลปวัฒนธรรม และประเพณี อาจแบ่งย่อยได้เป็น 2 ประเภท คือ แหล่งวิถีชีวิตความเป็นอยู่ และแหล่งศิลปวัฒนธรรมและประเพณี โดยมากเป็นการแสดงออกในด้าน ความคิด ประเพณี ขนบธรรมเนียม แบบแผนของพฤติกรรมต่าง ๆ ที่ปฏิบัติสืบต่อกันมา เป็นที่ยอมรับกันในกลุ่มของ ตนว่าเป็นสิ่งที่ดีงามเหมาะสม เช่น ศาสนา ความเชื่อ ความสนใจ ทักษะคติ ความรู้ และความสามารถ วัฒนธรรม ประเภทนี้เป็นส่วนสำคัญที่ทำให้เกิด วัฒนธรรมที่เป็นรูปธรรม ขึ้นได้ และในบางกรณีอาจพัฒนาจนถึงขั้นเป็นอารยธรรม (Civilization) ก็ได้ เช่น การสร้างศาสนสถานในสมัยก่อน เมื่อเวลาผ่านไปจึงกลายเป็นโบราณสถาน ที่มีความสำคัญทางประวัติศาสตร์ วัฒนธรรมที่เป็นแนวความคิด ความเชื่อ เป็นนามธรรมล้วน ๆ แต่เพียงอย่างเดียว ไม่ถือว่าเป็น ทรัพยากรทางการท่องเที่ยว วัฒนธรรมที่เป็นรูปธรรมเท่านั้น จึงจะสามารถพัฒนาให้เป็นจุดสนใจของนักท่องเที่ยวได้ ตัวอย่างวัฒนธรรมที่จะนำมาใช้ประโยชน์ในการท่องเที่ยว ได้แก่ แหล่งท่องเที่ยวประเภทโบราณสถาน อุทยาน ประวัติศาสตร์ ศาสนสถาน โบราณวัตถุ งานศิลปกรรมและสถาปัตยกรรม

ประมาณ เทพสงเคราะห์(2561) กล่าวถึงสถานที่ท่องเที่ยวหรือแหล่งท่องเที่ยว เป็นสถานที่ที่มี ทรัพยากรท่องเที่ยวเป็นที่ดึงดูดใจนักท่องเที่ยวโดยมีวัตถุประสงค์การเดินทางที่แตกต่างออกไปโดยแหล่งท่องเที่ยวจะสัมพันธ์กับทรัพยากรที่มีอยู่ในสถานที่แห่งนั้น สามารถจำแนกประเภทได้หลายรูปแบบตามความสนใจ ในการศึกษาครั้งนี้จะแบ่งสถานที่ท่องเที่ยวออกเป็น 2 รูปแบบ ดังนี้

สถานที่ท่องเที่ยวทางธรรมชาติ เป็นสถานที่ที่มีทรัพยากรธรรมชาติเป็นสิ่งดึงดูดใจให้นักท่องเที่ยว มาเยือน ซึ่งทรัพยากรธรรมชาติเหล่านี้ อาจจะเป็นความงดงามตามสภาพธรรมชาติ ความแปลกตาของสภาพธรรมชาติ สันฐานที่สำคัญทางธรณีวิทยาและภูมิศาสตร์อันเป็นเอกลักษณ์หรือเป็นสัญลักษณ์ ของท้องถิ่น นั้น ๆ สภาพแวดล้อมทางธรรมชาติที่มีลักษณะหรือสภาพแวดล้อมที่มีคุณค่าทางวิชาการก็ได้ ได้แก่

- 1.) เกาะ คือส่วนของแผ่นดินที่มีน้ำล้อมรอบโดยตลอด และมีขนาดเล็กกว่าแผ่นดินที่เป็นทวีป เกิดจากคลื่น กระแสน้ำ ภูเขาไฟ และปะการัง
- 2.) อ่าว คือส่วนของทะเลหรือทะเลสาบที่ลำน้ำเข้าไปในฝั่งแผ่นดิน ซึ่งเว้าโค้งเปิดกว้าง ถ้ามีขนาดใหญ่มาก ๆ เรียกว่า “อ่าวขนาดใหญ่” (Gulf) ส่วนอ่าวที่อยู่ระหว่างหัวแหลมที่อยู่ห่างกันไม่โค้งมาก หมายถึงอ่าว (ไบต์) หรือ (เบ)



3.) ภูเขา คือพื้นที่ที่มีระดับสูงจากบริเวณรอบ ๆ ตั้งแต่ 600 เมตร ขึ้นไป

4.) ป่า คือบริเวณที่มีความชุ่มชื้น และปกด้วยใบไม้สีเขียว ขึ้นอยู่อย่างหนาแน่นและกว้างใหญ่พอที่จะมีอิทธิพลต่อสิ่งแวดล้อมในบริเวณนั้น เช่น ความเปลี่ยนแปลงของลมฟ้าอากาศ ความอุดมสมบูรณ์ของดินและน้ำ มีสัตว์ป่าและสิ่งมีชีวิตอื่นซึ่งมีความสัมพันธ์ซึ่งกันและกัน

5.) ชายหาด คือที่ลาดลงไปใต้น้ำหรือบริเวณที่ต้นเขินเป็นเนินอยู่กลางน้ำ โดยมากเป็นเนินทราย มักมีการเปลี่ยนแปลงรูปร่างอยู่เสมอ จึงเป็นสภาพแวดล้อมที่มีการเปลี่ยนแปลงอยู่เสมอ

6.) แหวม คือแผ่นดินที่มีลักษณะปลายแหลมที่ยื่นเข้าไปในทะเล อาจเป็นภูเขาหรือหาดทรายก็ได้

7.) ทะเล คือแหล่งน้ำเค็มขนาดใหญ่ที่ล้อมรอบด้วยพื้นดินทั้งหมดหรือบางส่วน เมื่อกล่าวถึงอย่างกว้าง ๆ ทะเล คือระบบที่เชื่อมกันระหว่างผิวน้ำมหาสมุทรน้ำเค็มบนโลก

สถานที่ท่องเที่ยวทางวัฒนธรรม ความหมายของสถานที่ท่องเที่ยวทางวัฒนธรรมจะมีคุณลักษณะที่สำคัญทางประวัติศาสตร์และวัฒนธรรม มีการบอกเล่าเรื่องราวในการพัฒนาทางสังคมและมนุษย์ผ่านทางประวัติศาสตร์อันเป็นผลเกี่ยวเนื่องกับวัฒนธรรม องค์ความรู้ และการให้คุณค่าของสังคม โดยสถาปัตยกรรมที่มีคุณค่าหรือสภาพแวดล้อมอย่างธรรมชาติ ที่สามารถแสดงออกให้เห็นถึงความสวยงามและประโยชน์ที่ได้รับจากธรรมชาติ สามารถสะท้อนให้เห็นถึงสภาพชีวิตความเป็นอยู่เป็นสถานที่ที่มีคุณสมบัติมนุษย์สร้างขึ้นมีคุณค่าทาง ศิลปะและขนบธรรมเนียมประเพณีที่บรรพบุรุษได้สร้างสมและถ่ายทอดเป็นมรดกสืบทอดกันมา

นอกจากนี้องค์กรมุณีนิธินิเทศน์วัฒนธรรม ได้ให้คำจำกัดความไว้ว่า "ภูมิทัศน์วัฒนธรรม" คือพื้นที่ทางภูมิศาสตร์ที่รวบรวมทรัพยากรทางวัฒนธรรมและทรัพยากรธรรมชาติไว้ร่วมกับเหตุการณ์ทางประวัติศาสตร์ กิจกรรม หรือบุคคล บางครั้งภูมิวัฒนธรรมอาจเกิดจากบุคคลหรือกลุ่มบุคคล พื้นที่ดังกล่าวอาจใหญ่โตกว้างขวางเป็นพื้นที่นอกเมือง หรืออาจเป็นเพียงแค่นามหน้าบ้านกว้างไม่กี่ตารางเมตร อาจเป็นพื้นที่ไร่นา สวนสาธารณะ มหาวิทยาลัย สุสาน สองข้างถนนหลวงหรือแม้กระทั่งพื้นที่อุตสาหกรรมก็ถือเป็นแหล่งท่องเที่ยวภูมิทัศน์วัฒนธรรม

หน่วยงานอุทยานแห่งชาติของสหรัฐอเมริกา (National Parks Services – NPS) ได้แบ่งประเภทของภูมิทัศน์วัฒนธรรมไว้เป็น 3 ประเภทใหญ่ๆดังต่อไปนี้

1.) ภูมิทัศน์ที่มีคำจำกัดความที่รับรู้กันโดยทั่วไป ได้แก่ พื้นที่สวน สวนสาธารณะหรืออุทยานที่สร้างโดยมนุษย์ เพื่อความสวยงามรื่นรมย์ ซึ่งบางที่อาจเกี่ยวข้องกับความเชื่อ ศาสนา หรือพื้นที่อนุรักษ์อาคารเก่าแก่

2.) ภูมิภาคที่มีต้นกำเนิดดั้งเดิมมาจากปัจจัยทางสังคม เศรษฐกิจ การบริหาร หรือศาสนา พัฒนาต่อเนื่องโดยมีความสัมพันธ์กับสภาพแวดล้อมทางธรรมชาติ องค์ประกอบของภูมิภาคนี้มักจะสะท้อนให้เห็นวิถีแห่งการเปลี่ยนแปลงนั้น ๆ แบ่งออกเป็น 2 ประเภทย่อย ๆ คือ

2.1) ประเภทที่หยุดการเปลี่ยนแปลงแล้ว อาจเรียกว่า “ซากภูมิภาคน์วัฒนธรรม” (fossil landscape) หรือซากดึกดำบรรพ์ ถึงแม้จะหยุดการเปลี่ยนแปลงและพัฒนาการแล้วแต่ยังสามารถเห็นร่องรอยได้ในซากที่เหลืออยู่นั้น สามารถก่อให้เกิดความเชื่อมโยงอันเคยมีอยู่

2.2) ประเภทที่ยังคงมีการเปลี่ยนแปลงดำเนินอย่างต่อเนื่องมาโดยบทบาททางสังคม ร่วมสมัย ทำให้เห็นความเปลี่ยนแปลงและพัฒนาการจากช่วงเวลาหนึ่งไปยังช่วงเวลาหนึ่งในองค์ประกอบภูมิภาคนั้น ๆ

3.) ภูมิภาคที่อาจมองไม่เห็นเป็นรูปธรรมชัดเจนในองค์ประกอบของภูมิภาคแต่มีอิทธิพลต่อศาสนา ความเชื่อ ศิลปะ หรือเกี่ยวเนื่องกับวัฒนธรรมในพื้นที่ที่เป็นมรดกโลก พื้นที่เก่าแก่ และพื้นที่อนุรักษ์ ต่าง ๆ

### 3. ข้อมูลทั่วไปเกี่ยวกับมณฑลทางตะวันออกของสาธารณรัฐประชาชนจีน

ข้อมูลพื้นฐานของมณฑลซานตงเป็นมณฑลชายฝั่งทะเลทางภาคตะวันออกของประเทศจีน จากภูมิภาคที่เป็นคาบสมุทร แยกอ่าวป๋อไห่และทะเลเหลืองออกจากกัน มณฑลซานตงได้รับอิทธิพลของลมมรสุมเขตอบอุ่น ในฤดูหนาว อากาศหนาวชุ่มชื้นมากกว่าประเทศจีนทางตอนเหนือ บริเวณชายฝั่งแตกต่างจากบริเวณพื้นที่ตอนใน มีอุณหภูมิเฉลี่ยทั้งปี 11 – 14 องศาเซลเซียส มีทรัพยากรธรรมชาติอุดมสมบูรณ์ มีพื้นที่พืชกว่า 3,100 ชนิด มีผลไม้กว่า 90 ชนิด แต่ละเมืองในมณฑลนี้ล้วนเป็นแหล่งผลิตผลไม้ที่ขึ้นชื่อ เช่น แอปเปิ้ล สาลี่ เป็นต้น มณฑลซานตงยังเป็นแหล่งผลิตฝ้าย น้ำมัน พืชจำพวกข้าว ถั่ว สมุนไพรจีน ยาสูบที่สำคัญ นับเป็นแหล่งผลิตสินค้าทางการเกษตรที่สำคัญของประเทศจีน ทรัพยากรน้ำมีแม่น้ำเหลืองซึ่งเป็นแม่น้ำสายหลักของมณฑล มีทรัพยากรทางทะเลที่อุดมสมบูรณ์ มีพื้นที่ติดทะเลคิดเป็นสัดส่วนร้อยละ 15 ของพื้นที่ติดทะเลทั้งประเทศ เป็นแหล่งผลิตสัตว์น้ำกว่า 40 ชนิด ที่สำคัญ เช่น กุ้ง ปลา เป๋าฮื้อ เป็นต้น นอกจากนี้ ยังเป็นแหล่งผลิตเกลือที่สำคัญของจีน ทรัพยากรพลังงานมีแหล่งน้ำมันเชิงลึก อยู่ในเมืองตงหยิน เป็นแหล่งผลิตน้ำมันดิบใหญ่เป็นอันดับสองของประเทศ ทรัพยากรมีแร่กว่า 120 ชนิด เป็นมณฑลที่มีแหล่งแร่ทองคำที่ใหญ่ที่สุดในประเทศ นอกจากนี้ ยังเป็นแหล่งเพชร และโคบอลต์มากเป็นอันดับสองของประเทศ โดยเหมืองแร่เพชรที่ใหญ่ที่สุดของประเทศจีนอยู่ในเมืองหลินอี

อำเภอเหมิงหยิน มณฑลชานตงประกอบด้วยเมืองทั้งหมด 17 เมือง ได้แก่ นครจีหนาน เมืองชิงต่าว จีอโป เจ้าจวง ตงหยิง เยียนไถ เว่ยฝาง จีหนิง ไท้อัน เว่ยไห่ รื่อจ้าว ไหลอู หลินอี เตอโจว เหลียวเฉิง ปิงโจวและเหอเจ้อ

มณฑลอันฮุยตั้งอยู่บนพื้นที่เขตทิศตะวันออกของประเทศจีน ทางด้านทิศตะวันตกติดกับมณฑลเจียงซูและมณฑลเจ้อเจียง ทิศตะวันตกติดกับมณฑลหูเป่ย์และมณฑลเหอหนาน ทิศใต้ติดกับมณฑลเจียงซี ทิศเหนือติดกับมณฑลชานตง ซึ่งใกล้บริเวณสามเหลี่ยมปากแม่น้ำแยงซีเกียงและแม่น้ำหวายเหอ มีภูมิอากาศ แบ่งเป็น 4 ฤดูกาล คือ ฤดูหนาว ฤดูใบไม้ผลิ ฤดูร้อน และฤดูใบไม้ร่วง ซึ่งฤดูใบไม้ผลิและฤดูใบไม้ร่วงระยะเวลาค่อนข้างสั้น ในขณะที่ฤดูหนาวและฤดูร้อนค่อนข้างยาว มีทรัพยากรธรรมชาติมีปริมาณของแร่ทองแดง โลหะ ซัลเฟอร์ หินปูนขาว และถ่านหิน ในลำดับต้นของประเทศ มณฑลอันฮุยมีแหล่งท่องเที่ยวมากมาย ทั้งในส่วนของทัศนียภาพอันงดงามทางธรรมชาติ และอนุสรณ์สถานทางด้านวัฒนธรรมและประวัติศาสตร์ มีภูเขาหวางซานซึ่งได้รับการจัดตั้งให้เป็นมรดกโลก และ เขตอนุรักษ์ของโลก นอกจากนี้สถานที่ท่องเที่ยวต่าง ๆ เช่น จิว หวาซาน ซีตี้ หงซุน เป็นต้นนั้น ยังได้ถูกจัดอันดับให้อยู่ใน 50 สถานที่ท่องเที่ยวในประเทศจีนที่ควรค่าแก่การไปเยี่ยมชมอีกด้วยมณฑลอันฮุย ประกอบด้วยเมืองทั้งสิ้น เมือง คือ เมืองเหอฝย หวายเปยสู๊โจว ป้อโจว ป่างปู ฟุหยาง หวายหนาน ฉูโจว ลิวอัน หม่าอันชาน ฉวาทู อู่หู ชวนเฉิง ถงหลิ่ง ฉือโจว อันซิง และหวางซาน โดยมีเมือง เหอฝยเป็นเมืองเอกของมณฑล

มณฑลเจียงซูตั้งอยู่ทางชายฝั่งทะเลทางตะวันออกของจีนทางทิศเหนือติดกับมณฑลชานตง ทิศตะวันออกเฉียงใต้ติดกับมณฑลเจ้อเจียงและนครเซี่ยงไฮ้ ทิศตะวันออกเป็นแนวชายฝั่งติดกับทะเลหวงไห่ ทิศตะวันตกติดกับมณฑลอันฮุย มีภูมิอากาศกึ่งร้อนและอบอุ่น แบ่งเป็น 4 ฤดูกาล คือ ฤดูหนาว ฤดูใบไม้ผลิ ฤดูร้อน และฤดูใบไม้ร่วง เฉลี่ยอุณหภูมิตลอดทั้งปี 13-16 องศาเซลเซียส มีทรัพยากรธรรมชาติที่มีความอุดมสมบูรณ์ ทั้งยังมีชื่อเสียงในการผลิตน้ำมันพืช ฝ้าย ผ้าไหม และมีการประมงแหล่งน้ำจืดมากเป็นอันดับหนึ่งของประเทศจีน มีแม่น้ำสายเล็กใหญ่รวมทั้งสิ้น 2,900 กว่าสาย ทั้งยังมีทะเลสาบที่มีขนาดใหญ่ติด 5 อันดับแรกของจีนอยู่ถึง 2 แห่ง คือ ทะเลสาบไท่หู ใหญ่เป็นอันดับ 3 ของประเทศ และทะเลสาบหงเจ้อใหญ่เป็นอันดับ 4 ของประเทศ นอกจากนี้แล้วยังมีทะเลสาบเล็กใหญ่รวมอีก 290 กว่าแห่ง มีสัตว์น้ำที่ทำการประมงในมณฑลนี้คือ ปลาหูน้ำครึบเหลือง ปลาซาง กุ้ง สาหร่าย หอย และปู นอกจากนี้ยังเป็นดินแดนที่อุดมไปด้วยแร่ธาตุต่างๆ เช่น ถ่านหิน ฟอสฟอรัส ดินเหนียว เกลือโซเดียม ซิลิกา หินอ่อน หินผสมดินเหนียว หินปูน แร่โซเดียมคอลไรด์ ธาตุโลหะ ฯลฯ ซึ่งแร่ธาตุเหล่านี้เป็นทรัพยากรธรรมชาติที่มีคุณภาพสูงของประเทศ และได้รับการอนุรักษ์ไว้เป็นอย่างดี มณฑลเจียงซูประกอบด้วย 13 เมือง คือ นคร

นานกิง เมืองอู่ซี สวีโจว ฉางโจวซูโจว นานานทง เหลียนหยุนกั่ง หวายอัน เหียนเฉิง หยางโจว เจิ้นเจียง ไทโจวและสฺวีเซียน โดยมีนครนานกิงเป็นเมืองเอก

นครเซี่ยงไฮ้ตั้งอยู่บนชายฝั่งทะเลทางตะวันตกของมหาสมุทรแปซิฟิก ทางด้านตะวันออกของประเทศจีน ทิศเหนือติดบริเวณปากแม่น้ำแยงซีเกียง ทิศใต้ติดกับอ่าวหังโจว ทิศตะวันตกติดมณฑลเจียงซู และเจ้อเจียง ทิศตะวันออกติดกับทะเลตงไห่ มีแม่น้ำหวงผู่เป็นแม่น้ำสายหลักและแหล่งน้ำสำคัญไหลผ่านใจกลางเมืองทำให้เซี่ยงไฮ้เป็นเมืองสำคัญที่มีเครือข่ายเส้นทางคมนาคมที่สะดวกเป็นอย่างยิ่ง เซี่ยงไฮ้ประกอบด้วยเกาะสำคัญ 3 เกาะ คือ เกาะฉงหมิง เกาะฉางซิง และเกาะเหิงซาเซี่ยงไฮ้ตั้งอยู่ในเขตมรสุมร้อนเอเชียเหนือ แบ่งเป็น 4 ฤดูกาล คือ ฤดูหนาว ฤดูใบไม้ผลิ ฤดูร้อน และฤดูใบไม้ร่วง ซึ่งฤดูใบไม้ผลิและฤดูใบไม้ร่วงระยะเวลาค่อนข้างสั้น ในขณะที่ฤดูหนาวและฤดูร้อนค่อนข้างยาว อุณหภูมิเฉลี่ยตลอดทั้งปี 18.4 องศาเซลเซียส โดยมีอุณหภูมิสูงสุด 38.6 องศาเซลเซียส อุณหภูมิต่ำสุด -3.5 องศาเซลเซียส มีทรัพยากรธรรมชาติที่หลากหลายเนื่องจากนครเซี่ยงไฮ้อยู่ติดกับทะเลตงไห่ ทำให้ชายฝั่งทะเลของเซี่ยงไฮ้เป็นแหล่งอาศัยของสัตว์ทะเลหลายชนิด อีกทั้งยังมีพื้นที่ติดบริเวณปากแม่น้ำแยงซีเกียงซึ่งเป็นแหล่งเพาะพันธุ์สัตว์น้ำจืดชนิดต่าง ๆ นครเซี่ยงไฮ้ปกครองโดยเทศบาลนครเซี่ยงไฮ้ซึ่งขึ้นตรงต่อรัฐบาลกลาง และมีนายกเทศมนตรีนครเซี่ยงไฮ้ (Shanghai Mayor) เป็นผู้บริหารสูงสุด มีฐานะเทียบเท่ากับผู้ว่าการมณฑล เซี่ยงไฮ้แบ่งเขตการปกครองออกเป็น 17 เขต 1 เซี่ยงไฮ้แบ่งเป็น 4 พื้นที่หลัก ได้แก่ เขตแรกเขตผู้ชี ครอบคลุมเขตการปกครอง 9 เขต ได้แก่ เขตหวงผู่ เขตหลูวาน เขตสวีฮุย เขตฉางหนิง เขตจิ้งอัน เขตผู้ถ้ว เขตจำเป่ย เขตหงโข่วและเขตหยางผู่ เขตต่อมาเขตผู้ตง ตั้งอยู่ทางตะวันออกของแม่น้ำหวงผู่ เรียกว่า "เขตใหม่ผู้ตง" เป็นศูนย์กลางทางการเงินและธุรกิจของเซี่ยงไฮ้และจีน เขตที่สาม เมืองบริเวณรอบนอกอีก 7 เขต ได้แก่ เขตเปาซาน เขตหมินหาง เขตเจียดิง เขตจินซาน เขตชงเจียง เขตชิงผู่ และเขตเฟิงเสียน และสุดท้ายเกาะฉงหมิง ตั้งอยู่ทางตอนเหนือของเซี่ยงไฮ้บริเวณปากแม่น้ำฉางเจียง มีพื้นที่รวม 1,200 ตารางกิโลเมตร ถือเป็นเกาะที่ใหญ่เป็นอันดับ 3 ของจีน เน้นการพัฒนาอุตสาหกรรมการท่องเที่ยว

มณฑลเจ้อเจียง ภูมิประเทศส่วนใหญ่เป็นที่อกเขาขนาดเล็กถึงขนาดกลาง ประมาณร้อยละ 70.4 ของพื้นที่ ที่เหลือเป็นพื้นที่ราบ ทะเลสาบและแม่น้ำ พื้นที่ทางตะวันตกเฉียงใต้สูงกว่าและลาดเอียงไปทางตะวันออกเฉียงเหนือ ลักษณะเป็นขั้นบันได ทิศตะวันตกเฉียงใต้เป็นเขตภูเขาที่มีความสูงเหนือระดับน้ำทะเลเฉลี่ย 800 เมตร และมียอดเขาที่มีความสูงเหนือระดับน้ำทะเลมากกว่า 1,500 เมตรอยู่จำนวนมาก ตอนกลางของมณฑลมีลักษณะเป็นภูเขาเล็ก ๆ และมีพื้นที่ราบบางส่วนกระจายอยู่ระหว่างดินเขา มณฑลเจ้อเจียงมีชายฝั่งทะเลที่ยาวที่สุดในประเทศ 6,486 กิโลเมตร และเป็นมณฑลที่มีเกาะมาก

ที่สุดในประเทศ มีสภาพภูมิอากาศเป็นแบบมรสุมเขตร้อน มีแดดเกือบตลอดทั้งปี และแบ่งได้เป็น 4 ฤดูกาลชัดเจน อุณหภูมิเฉลี่ยตลอดปี 15–18 องศาเซลเซียส อุณหภูมิสูงสุดโดยเฉลี่ยอยู่ที่ 30 องศาเซลเซียส และมีปริมาณน้ำฝนเฉลี่ยต่อปี 1,500 มิลลิเมตร และมีปริมาณน้ำฝนสูงสุดเฉลี่ยอยู่ที่ 12 มิลลิเมตร และมีปริมาณน้ำฝนต่ำสุดเฉลี่ยอยู่ที่ 1 มิลลิเมตร เมืองที่สำคัญที่สุดของประเทศ เช่น ถ่านหิน สารส้ม เถ้าภูเขาไฟใช้ในงานก่อสร้างและงานปูน แร่ฟลูออไรต์ ดินสำหรับย้อมสีและเครื่องสำอาง เป็นต้น แบ่งเขตการปกครองออกเป็น 11 เมือง ได้แก่ หางโจว หนิงโป เวินโจว หูโจว เจียงซิง เส้าซิง จินหัว ฉวีโจว โจวซาน ไถโจว และ ลีซู่ โดยมีหางโจวเป็นเมืองเอก

มณฑลฝูเจี้ยน ตั้งอยู่ทางทิศตะวันออกเฉียงใต้ของประเทศจีน ตรงข้ามเกาะไต้หวัน มีพื้นที่ใหญ่เป็นอันดับ 23 ของประเทศ มีภูมิประเทศเป็นภูเขาคิดเป็นร้อยละ 80 ของพื้นที่ มีน่านน้ำทะเล ชายฝั่งทะเลยาวเป็นอันดับ 2 ของประเทศ มีเกาะน้อยใหญ่รวมทั้งสิ้น 1,546 เกาะ ทิศตะวันออกเฉียงเหนือติดกับมณฑลเจ้อเจียง ทิศตะวันตกเฉียงเหนือคือ เทือกเขาอู่อี้ซึ่งเป็นแนวกันระหว่างมณฑลฝูเจี้ยนและมณฑลเจียงซี ทิศตะวันตกเฉียงใต้ติดกับมณฑลกวางตุ้ง มณฑลฝูเจี้ยนตั้งอยู่บนจุดยุทธศาสตร์การคมนาคมทางทะเลที่สำคัญ เนื่องจากอยู่กึ่งกลางระหว่างทะเลจีนตะวันออกและทะเลจีนใต้ เป็นทางออกของจีนสู่เอเชียอาคเนย์ เอเชียตะวันตก แอฟริกา ตะวันออก กลุ่มประเทศแถบทวีปออสเตรเลีย นอกจากนี้ยังตั้งอยู่ระหว่างเขตสามเหลี่ยมเศรษฐกิจกลุ่มแม่น้ำแยงซีเกียง และเขตสามเหลี่ยมเศรษฐกิจกลุ่มแม่น้ำจูเจียงซึ่งเป็นพื้นที่ยุทธศาสตร์ทางด้านเศรษฐกิจที่สำคัญของประเทศจีนอีกด้วย มีสภาพภูมิอากาศในเขตร้อน มีภูมิอากาศอบอุ่น มีทรัพยากรสำคัญจากความอุดมสมบูรณ์ทางทรัพยากรธรรมชาติ ทำให้มณฑลฝูเจี้ยนเป็นหนึ่งในสี่แหล่งทรัพยากรป่าไม้ที่สำคัญของประเทศ มณฑลฝูเจี้ยนประกอบด้วย 9 เมืองคือ ฝูโจว เซี่ยเหมิน จางโจว เฉวียนโจว ฝูเถียน ซานหนิง หนานผิง หลงเหยียนและ หนิงเต๋อ และยังมี 72 อำเภอ โดยมีนครฝูโจวเป็นเมืองหลวงของมณฑล

มณฑลเจียงซี ตั้งอยู่บริเวณตอนใต้ของกลุ่มน้ำแยงซีเกียงตอนล่าง ทิศตะวันออกเฉียงใต้ของประเทศจีน ทิศตะวันออกเฉียงเหนือติดกับมณฑลเจ้อเจียงและมณฑลฝูเจี้ยน ทิศใต้ติดกับมณฑลกวางตุ้ง ทิศตะวันตกติดกับมณฑลหูหนาน ทิศเหนือติดกับมณฑลหูเป่ย์และมณฑลอันฮุย มีภูมิประเทศเป็นภูเขาร้อยละ 36 และทิวเขาเล็ก ๆ ทอดยาวติดต่อกันร้อยละ 42 ที่เหลือเป็นที่ราบและแม่น้ำ โดยมีเทือกเขากระจายอยู่ตามแนวพรมแดนของมณฑล มีอุณหภูมิเฉลี่ยตลอดทั้งปีประมาณ 18 °C ทรัพยากรป่าไม้และพืชพันธุ์อันหลากหลายกว่า 4,000 ชนิด และยังคงมีพันธุ์ไม้ดั้งเดิมกระจายอยู่ทั่วไป เช่น ต้นอินชิ่ง ฯลฯ มีทรัพยากรสัตว์ป่าสัตว์จำพวกปลาและนกหลากหลายพันธุ์ ล้วนแต่มีคุณค่าทางเศรษฐกิจ จึงได้รับการเอาใจใส่ในเชิงอนุรักษ์และการนำมาใช้ประโยชน์ มีพันธุ์ปลาน้ำจืดกว่า 170 ชนิด มีทรัพยากรแร่ธาตุอยู่หลาย

ชนิด และยังเป็นแหล่งผลิตสำคัญของโลหะที่มีอยู่น้อยในดิน โลหะหายาก และโลหะมีสีของประเทศจีน ปัจจุบันนี้มีแร่ที่ขุดค้นพบแล้วกว่า 160 ชนิด สำหรับสินแร่ที่มีการสำรวจพบปริมาณสำรองอยู่จำนวนมาก มี ซึ่งมีทั้งสิ้น 89 ชนิด มีแร่ธาตุกว่า 33 ชนิดที่มีปริมาณมากติดอันดับ 1 ใน 5 ของประเทศจีน ทองแดง เงิน และยูเรเนียมมีปริมาณมากที่สุดในประเทศ ขณะที่ทั้งสแตนและทองคำมีปริมาณมากเป็นอันดับ 2 ของประเทศ นอกจากนี้ ยังมีการค้นพบตะกั่วและสังกะสีเป็นจำนวนมากทรัพยากรน้ำ มณฑลเจียงซีมีสายน้ำทั้งสิ้น 2,400 สาย มีเมืองมณฑลเจียงซีประกอบด้วย 11 เมืองคือหนานชาง จิวเจียง จิ่งเต๋อเจิ้น ผิงเซียง ชินหยู่ จี้อัน อี้ซุนอิงถาน ก้านโจว ส่างหราว ผู้โจวและมี 99 อำเภอ โดยมีหนานชางเป็นเมืองหลวงของมณฑล

#### 4. บทความงานวิจัยที่เกี่ยวข้อง

อรอนงค์ อินสะอาด(2560) เขียนรายงานวิจัย“ ความหมายของชื่อเมืองในภาคตะวันตกของจีน” บทความนี้มีวัตถุประสงค์ เพื่ออธิบายชื่อเมืองในภาคตะวันตกของสาธารณรัฐประชาชนจีน โดยรวบรวมข้อมูลและนำไปจัดกลุ่มตามความหมายของที่มา รายงานวิจัยนี้อธิบายชื่อเมืองจำนวน 94 เมือง ใน 11 มณฑล และ 1 เทศบาลมหานคร พบว่าสามารถจัดกลุ่มชื่อเมืองตามความหมายที่มาจากชื่อได้เป็น 10กลุ่ม ได้แก่ ความหมายสิริมงคล เลี่ยงสิ่งที่ไม่เป็นสิริมงคล ภูมิศาสตร์ ทิศทาง สถานที่ ภาษาอื่น บุคคลหรือกลุ่มพืช การปกครอง และตำนานหรือเรื่องเล่า อย่างไรก็ตาม ชื่อเมืองบางชื่อมีที่มามากกว่าหนึ่งกลุ่มโดยสัมพันธ์กับโครงสร้างของชื่อเมือง งานศึกษานี้สะท้อนให้เห็นถึงความเชื่อเรื่องการตั้งชื่อสถานที่ของชาวจีนว่าให้ความสำคัญกับความหมายและที่มาจากภาษาสะท้อนให้เห็นถึงความหลากหลายของผู้คนที่อาศัยอยู่ในบริเวณภาคตะวันตกของประเทศ โดยเฉพาะชื่อเมืองหลายเมืองที่มีที่มาจากภาษาทิเบต ภาษาอุยกูร์ ภาษามองโกล ภาษาจ้วง ย่อมหมายถึงชาวเมืองเป็นกลุ่มชาติพันธุ์ที่พูดภาษานั้นอาศัยอยู่

ผู้ช่วยศาสตราจารย์โอฬาร รัตนภักดี(2556) เขียนงานวิจัย“ ธรรมชาติ ประวัติศาสตร์ท้องถิ่น และสภาพสังคมวัฒนธรรม:ภาพสะท้อนจากภูมินามหมู่บ้านในจังหวัดลำปาง” บทความนี้มีวัตถุประสงค์เพื่อศึกษาเกี่ยวกับลักษณะทางธรรมชาติประวัติศาสตร์ท้องถิ่น และสภาพสังคมวัฒนธรรมที่สะท้อนผ่านภูมินามหมู่บ้านในจังหวัดลำปาง โดยศึกษาจากประวัติความเป็นมาและคุณค่าของภูมินามหมู่บ้านจำนวนทั้งสิ้น 985 ชื่อ ผลการศึกษาพบว่าภูมินามหมู่บ้านสามารถสะท้อนถึงธรรมชาติที่หลากหลายของจังหวัดลำปางโดยแบ่งได้เป็นสภาพภูมิประเทศ ภูมิอากาศ และพรรณพืชพรรณสัตว์ รวมไปถึงปรากฏร่องรอยประวัติศาสตร์ท้องถิ่นของจังหวัดลำปางในภูมินามหมู่บ้าน ทั้งที่เกี่ยวข้องกับเรื่องราวหรือเหตุการณ์สำคัญ

บุคคลสำคัญ กลุ่มชนหรือชาติพันธุ์ สถานที่สำคัญ ตำแหน่งที่ตั้งของชุมชน อีกทั้งวัตถุหรือสิ่งของสำคัญที่เกี่ยวข้องกับประวัติศาสตร์ของท้องถิ่นด้วย นอกจากนี้ภูมินามหมู่บ้านยังสะท้อนให้เห็นถึงสภาพสังคมและวัฒนธรรมในจังหวัดลำปาง ประกอบด้วยตำนานและนิทานพื้นบ้าน วิถีชีวิตและความค่านิยม

นิรัตน์ มุมทอง(2550) เขียนปริญญาานิพนธ์ “ศึกษาความสัมพันธ์ระหว่างภูมินามที่มาจากภาษาเขมรถิ่นไทยกับลักษณะทางภูมิศาสตร์จังหวัดสุรินทร์” บทความนี้มีวัตถุประสงค์ เพื่อรวบรวมภูมินามที่มาจากภาษาเขมรถิ่นไทย เพื่อศึกษาความหมาย ความสัมพันธ์ระหว่างภูมินามที่มาจากภาษาถิ่นไทยกับลักษณะทางภูมิศาสตร์จังหวัดสุรินทร์และศึกษาการกระจายของภูมินามที่มาจากภาษาเขมรถิ่นไทยในจังหวัดสุรินทร์ผลการศึกษาพบว่าจากจำนวนภูมินามที่มาจากภาษาเขมรถิ่นไทยจำนวน 691 ชื่อ เมื่อนำมาจำแนกประเภทตามความหมายแล้วปรากฏว่า พบภูมินามที่มีความหมายเกี่ยวข้องกับบุคคลจำนวน 115 ชื่อ พืชพรรณจำนวน 172 ชื่อ ตำแหน่งที่ตั้ง และทิศทางจำนวน 13 ชื่อ สัตว์จำนวน 39 การตั้งถิ่นฐานจำนวน 12 ชื่อ ลักษณะภูมิประเทศจำนวน 222 ชื่อ ภูมินามที่ไม่ทราบความหมายจำนวน 41 ชื่อ และภูมินามที่มีความหมายอื่น ๆ จำนวน 77 ชื่อ ผลการวิเคราะห์ความสัมพันธ์ระหว่างภูมินามที่มาจากภาษาเขมรถิ่นไทยกับลักษณะทาง ภูมิศาสตร์จังหวัดสุรินทร์ จากจำนวนภูมินามที่มีความหมายเกี่ยวข้องกับลักษณะทางภูมิศาสตร์ที่นำมาวิเคราะห์จำนวนทั้งหมด 576 ชื่อ โดยภูมินามที่มีความหมายเกี่ยวข้องกับบุคคลไม่นำมา วิเคราะห์พบภูมินามที่มีความหมายสอดคล้องกับลักษณะทางภูมิศาสตร์จังหวัดสุรินทร์ในอดีต จำนวน 456 ชื่อ พบภูมินามที่ไม่สามารถยืนยันได้ว่ามีความหมายสอดคล้องกับลักษณะทางภูมิศาสตร์จังหวัดสุรินทร์ทั้งในอดีตและปัจจุบันจำนวน 120 ชื่อ ส่วนภูมินามที่มาจากภาษาเขมรถิ่นไทยที่มีความหมายสอดคล้องกับลักษณะทางภูมิศาสตร์จังหวัดสุรินทร์ในปัจจุบันพบจำนวน 152 ชื่อ และภูมินามที่มีความหมายไม่สอดคล้องกับลักษณะทางภูมิศาสตร์จังหวัดสุรินทร์ในปัจจุบันพบ จำนวน 304 ชื่อ และผลจากการศึกษาการกระจายของภูมินามที่มาจากภาษาเขมรถิ่นไทยในจังหวัดสุรินทร์ ในแต่ละอำเภอจากจำนวนภูมินามที่มาจากภาษาเขมรถิ่นไทยในจังหวัดสุรินทร์ 691 ชื่อ มีความแตกต่างกันดังนี้ อำเภอเมืองสุรินทร์ พบ 249 ชื่อ อำเภอปราสาท พบ 156 ชื่อ อำเภอสังขะ พบ 63 ชื่อ อำเภอศีขรภูมิ พบ 45 ชื่อ อำเภอรัตนบุรี พบ 3 ชื่อ อำเภอท่าตูม พบ 26 ชื่อ อำเภอกาบเชิง พบ 29 ชื่อ อำเภอชุมพลบุรี พบ 10 ชื่อ อำเภอจอมพระ พบ 14 ชื่อ อำเภอบัวเขต พบ 23 ชื่อ อำเภอลำดวน พบ 23 ชื่อ อำเภอสำโรงทาบ พบ 1 ชื่อ อำเภอสนม พบ 2 ชื่อ กิ่งอำเภอศรีณรงค์ พบ 5 ชื่อ กิ่งอำเภอพนมดงรัก พบ 22 ชื่อ กิ่งอำเภอเขวาสินรินทร์ พบ 20 ชื่อ และกิ่งอำเภอโนนนารายณ์ไม่พบภูมินามที่มาจากภาษาเขมรถิ่นไทย

## บทที่ 3

### วิธีการดำเนินงานวิจัย

การศึกษาเรื่อง “ชื่อสถานที่ท่องเที่ยวมณฑลตะวันออกเฉียงเหนือของสาธารณรัฐประชาชนจีนกับความสัมพันธ์ทางภูมิศาสตร์” มีวิธีการดำเนินงานวิจัย ดังนี้

#### 1. แหล่งที่มาของข้อมูล

เก็บรวบรวมทฤษฎีทางด้านภูมิศาสตร์ ทฤษฎีการตั้งชื่อ ข้อมูลประเภทการท่องเที่ยวและภูมิศาสตร์สาธารณรัฐประชาชนจีน งานวิจัยที่เกี่ยวข้อง บทความทางวิชาการ รวมถึงข้อมูลสถานที่ท่องเที่ยวต่าง ๆ จากอินเทอร์เน็ต

#### 2. วิธีการดำเนินงาน

ผู้วิจัยเก็บข้อมูลรวบรวมที่เกี่ยวข้องกับการวิจัยและรวบรวมชื่อสถานที่ท่องเที่ยว นำมาจัดหมวดหมู่เลือกชื่อสถานที่ท่องเที่ยวที่มีความสัมพันธ์ทางภูมิศาสตร์เพื่อวิเคราะห์ความสัมพันธ์ของชื่อสถานที่ท่องเที่ยวกับสภาพทางภูมิศาสตร์ จากนั้นสรุปผลและอภิปรายผลการศึกษา

#### 3. เทคนิคการวิเคราะห์

ผู้วิจัยศึกษาข้อมูลภูมิศาสตร์และข้อมูลแหล่งท่องเที่ยวมณฑลทางตะวันออกเฉียงเหนือของสาธารณรัฐประชาชนจีน แปลความหมายเป็นภาษาไทย จัดหมวดหมู่ชื่อสถานที่ท่องเที่ยวที่เกี่ยวข้องกับภูมิศาสตร์และไม่เกี่ยวข้องกับภูมิศาสตร์ จากนั้นนำชื่อสถานที่ท่องเที่ยวที่มีความเกี่ยวข้องกับภูมิศาสตร์มาวิเคราะห์จำแนกตามลักษณะภูมิศาสตร์

#### 4. เครื่องมือที่ใช้ในการวิจัย

1.1 Microsoft Office

1.2 ข้อมูลทฤษฎีทางด้านภูมิศาสตร์และสถานที่ท่องเที่ยวมณฑลทางตะวันออกเฉียงเหนือของสาธารณรัฐประชาชนจีน

1.3 อินเทอร์เน็ต



## 5. กรอบการศึกษาและการวิเคราะห์

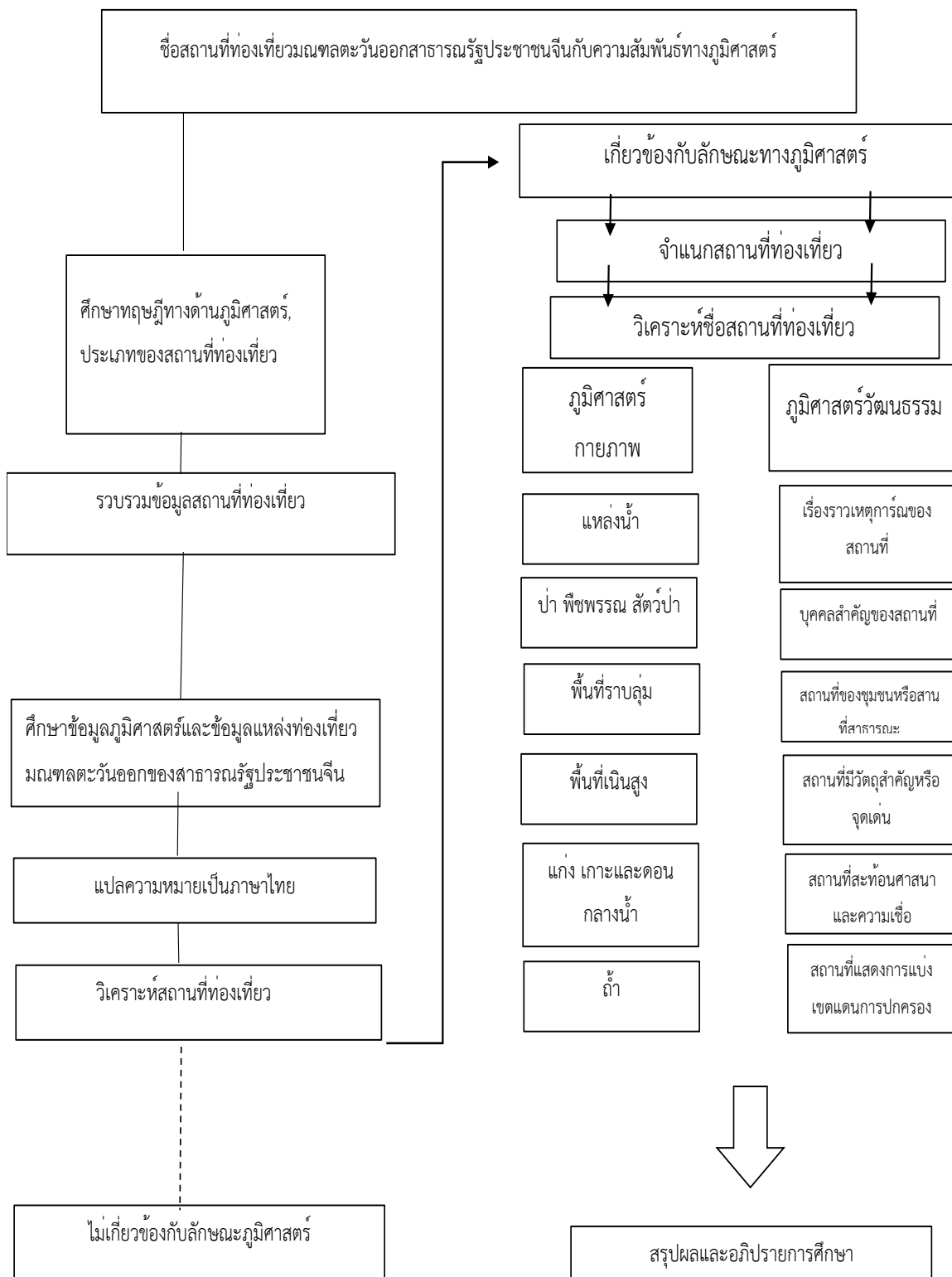

## บทที่ 4 ผลการศึกษา

### 1 การจำแนกชื่อสถานที่ท่องเที่ยวในมณฑลทางตะวันออกของสาธารณรัฐประชาชนจีน

การจำแนกชื่อสถานที่ท่องเที่ยวในมณฑลทางตะวันออกของสาธารณรัฐประชาชนจีนนี้ ผู้วิจัยนำชื่อสถานที่ท่องเที่ยวของมณฑลทางตะวันออกของสาธารณรัฐประชาชนจีน จำนวนทั้งหมด 144 แห่ง มาจัดจำแนกเป็นภูมิศาสตร์กายและภูมิศาสตร์วัฒนธรรม เพื่อให้ง่ายต่อการจัดจำแนกชื่อวิจัยจึงใช้วิธีการทำตารางแปลความหมายเป็นภาษาไทยแล้วจึงนำมาจัดหมวดหมู่ชื่อสถานที่ท่องเที่ยว ได้ผลการศึกษา ดังนี้

มณฑล	ชื่อสถานที่ท่องเที่ยว	ภูมิศาสตร์กายภาพ	ภูมิศาสตร์วัฒนธรรม
山东 <small>ซานตง</small>	1. 崂山 (เหลาชาน)	/	
	2. 青州古城 (จิงโจวกู่เฉิง)		/
	3. 曲阜三孔 (ซุฟุซานกง)		/
	4. 中国宝石城 (จิงกั๋วเป่าชือเฉิง)		/
	5. 莲花湖 (เหลียนหว่าหู)	/	
	6. 周村古商城 (โจวชุนกู่ชางเฉิง)		/
	7. 华东革命烈士陵园石岛赤山风景区 (หัวต้งเกอหิงเหลียนหลิงหยวนชือต้าวชือชานเฟิงจิงชู่)		/
	8. 泰安方特 (ไท่อันเฟิงเท่อ)		/
	9. 济南千佛山 (จีหนานเฉียนฝือชาน)	/	/
	10. 八大关 (แปด้ากวาน)		/
	11. 中华奇石城 (จงหัวชือชือเฉิง)		/
	12. 风筝博物馆 (เฟิงเจิงป้ออู่กั๋วอัน)		/
	13. 竹泉村旅游 (จูฉวนซุนหลู่โหย่ว)		/
	14. 昆崙山国家森林公园 (คุนหิงชานกั๋วเจี้ยนหลิงกงหยวน)	/	
	15. 云门山 (หยุนเหมินชาน)	/	
	16. 银雀山汉墓竹筒博物馆 (หยินเชว่ชานฮานมู่จูเจี้ยนป้ออู่กั๋วอัน)		/
	17. 孙膑旅游城(ซุนปิ่นหลู่โหยวเฉิง)		/

安徽 <u>อันฮุย</u>	1. 台儿庄古城 (ไทเออร์จางกู่เจิง)	/
	2. 黄山 (หวางซาน)	/
	3. 飞龙玻璃桥 (เฟยหลงปี้วี่สี้เฉียว)	/
	4. 采石矶 (ซานซือจี)	
	5. 逍遥津 (เซียวเหยาจิน)	/
	6. 周瑜墓 (โจวหฺยู่หมู่)	/
	7. 清风阁 (ชิงเฟิงเก๋อ)	/
	8. 潜口 (ลี้โข่ว)	/
	9. 横排头 (เหิงพายโต)	/
	10. 凤凰源 (เฟิงหวางหยวน)	/
	11. 十八道弯 (ซือปาเต๋าเหวิน)	/
	12. 雨山 (หยูซาน)	/
	13. 九子岩 (จิวซือเหยียน)	/
	14. 巨石山 (จิวซือซาน)	/
	15. 曹操公园 (เฉาฉาวกงหยวน)	/
	16. 柘王宫 (เจ้อหวางกง)	/
	17. 卞和洞 (เปี่ยนเหอตัง)	/
	18. 庄子祠 (จ้วงจื่อซือ)	/
	19. 小孤山 (เสี่ยวกู่ซาน)	/
	20. 杏花村 (ชิงหัวซุน)	/
	21. 明皇陵 (หมิงหวางหลิง)	/
	22. 翡翠湖 (เฟยซุนหู)	/
	23. 三国遗址公园 (ซานกั๋วยี่จื่อกงหยวน)	/
	24. 欧洲风情街 (โหวโจวเฟิงฉิงเจี๋ย)	/
	25. 安徽博物院 (อันฮุยป้ออู่กู่วาน)	/
	26. 三河古镇 (ซานเฮอคุเจิน)	/
	27. 桃花潭 (เถาหัวถาน)	/
	28. 吴敬梓纪念馆 (หวู่จิ่งจี้เจินนียนกู่วาน)	/
	29. 吴复墓石雕群 (หวู่ฟู่หมู่ซือเตียวฉุน)	/
	30. 南艳湖 (หนานเหยียนหู)	/

	31. 周瑜墓 (โจวหยู่มู่)	/	/
	32. 瑶里 (เหยาหลี่)	/	/
江苏 เจียงซู	1. 雪枫公园 (เสวเฟิงกงหยวน)	/	/
	2. 中国南北地理分界线标志园 (จังกัวหนานเป่ย์ตี้หลี่เฟินเจี๋ยเซี่ยนเป่ียวจื่อหยวน)	/	/
	3. 河下古镇 (เฮอเซี่ยกู่เจิน)	/	/
	4. 金湖荷花荡 (จินหูเฮอฮวาตาง)	/	/
	5. 勺湖 (ช่าวหู)	/	/
	6. 抗日山 (คังรื่อซาน)	/	/
	7. 金湖水上森林公园 (จินหูฉุยซางเซินหลินกงหยวน)	/	/
	8. 第一国家森林公园 (ตี้อี้ซานกั๋วเจี๋ยเซินหลินกงหยวน)	/	/
	9. 铁山寺森林公园 (เถี่ยซานซือเซินหลินกงหยวน)	/	/
	10. 大丰荷兰花海 (ต้าเฟิงเฮอฮวาไห่)	/	/
	11. 东台西溪旅游文化景区 (ตงไตซีห้วยหลู่โหย่วเหวินฮัวจิงซู)	/	/
	12. 花果山 (ฮัวกั๋วซาน)	/	/
	13. 孔望山 (กงหวางซาน)	/	/
	14. 嶂山森林公园 (จางซานเซินหลินกงหยวน)	/	/
	15. 中国水城 (จังกั๋วฉุยเซิง)	/	/
	16. 东海温泉 (ตงไห่เหวินฉวน)	/	/
	17. 东磊 (ตงเล่ย์)	/	/
	18. 连岛海滨浴场 (เหลียนต้าวโฝปิ่นหู่ฉาง)	/	/
	19. 高公岛风景游览区 (เกากงต้าวเฟิงจิงโหย่วหลานซู)	/	/
	20. 桃花涧 (เหอหลินหัวเจี๋ย)	/	/
	21. 石棚山风景区 (શેฝิงซานเฟิงจิงซู)	/	/
	22. 大伊山 (ต้าอี้ซาน)	/	/
	23. 灵山大佛景区 (หลิงซานต้าฝอจิงซู)	/	/
	24. 连云港花果山景区 (เหลียนไห่หฺยุนเซียงฮัวกั๋วซานจิงซู)	/	/
	25. 大丰中华麋鹿园景区 (ต้าเฟิงจงหฺวามีลู่หยวนจิงซู)	/	/
	26. 燕子矶 (เยี่ยนจี้)	/	/
	27. 雨花台 (หฺยู่ฮฺว๋ไต)	/	/
	28. 峰山 (เฟิงซาน)	/	/

	<p>29. 黄金海滩(ฮวงจินโถ่ถาน) /</p> <p>30. 金蛤岛(จินท่าว) /</p> <p>31. 狮子林(ซือจี้หลิน) /</p> <p>32. 南山竹海(หนานชานจู) /</p> <p>33. 阳山碑材(หยาชานเป่ย์ถ้าย) /</p> <p>34. 云龙山(หยุนหลงชาน) /</p> <p>35. 竹林寺(จูหลินซือ) /</p> <p>36. 铜山悬水湖景区(ถงชานซวนชวนอู๋หูจิงชู่) /</p> <p>37. 铜山楚河景区 (ถงชานฉู่เหอชู่จิงชู่) /</p> <p>38. 金鸡湖景区(จินจีหูจิงชู่) /</p>
上海 เซี่ยงไฮ้	<p>1. 佘山国家森林公园(เฉอชานกั๋วเจี้ยนเชินหลินกั๋วเจี้ยน) /</p> <p>2. 淀山湖(เตี้ยนชานหู) /</p> <p>3. 奉贤碧海金沙海滩(เฟิงเจี้ยนบีไห่จินซาโถ่ถาน) /</p> <p>4. 上海野生动物园(ซ่างไห่หฺวงจูเจ็งตั้งอู๋หฺวาน) /</p> <p>5. 上海植物园(ซ่างไห่ซืออู๋หฺวาน) /</p> <p>6. 滴水湖(ตี้ฉฺู) /</p> <p>7. 上海世纪公园(ซ่างไห่ซือจี้กั๋งหฺวาน) /</p> <p>8. 外白渡桥(ไ่ปายตุ๋เซียว) /</p> <p>9. 东方明珠电视塔(ถงเฟิงหมิงเตี้ยนซือถา) /</p> <p>10. 金茂大厦(จินเหม่าต้าซา) /</p> <p>11. 松江方塔(ซ่งเจียงฟางถา) /</p> <p>12. 玉佛寺(หยู่ฝอซือ) /</p> <p>13. 上海迪士尼乐园(ซ่างไห่ตี้ซือหนี่เล่อหฺวาน) /</p> <p>14. 上海自然博物馆(ซ่างไห่ซือหฺวานป้ออู๋กั๋ววัน) /</p> <p>15. 上海科技馆(ซ่างไห่เคอจี้กั๋ววัน) /</p> <p>16. 中华艺术宫(จงหฺว้ออู๋ชู่กั๋ง) /</p>
浙江 เจ้อเจียง	<p>1. 龙川(หลงชวาน) /</p> <p>2. 西湖(ซีหู) /</p> <p>3. 莫氏庄园(โมซือจวงหฺวาน) /</p> <p>4. 中南百草园(จงหนานปายฉ่าวหฺวาน) /</p> <p>5. 沈园(เชินหฺวาน) /</p>

	6. 神仙居山(ฉินเจียนจูซาน) / / 7. 长屿洞天(จ้างหญู่ตั้งเทียน) / 8. 沙湾十景(ซาเหวินฉือจิง) / 9. 千峡湖(ฉียนเซี่ยหู) / 10. 括苍山(คัวซางซาน) / 11. 莲花庄(เหลียนหัวจวง) / 12. 茗溪(หมิงเซี่ย) / 13. 镜湖(จิงหู) / 14. 舟山群岛(โจวซานชุนต้าว) / 15. 南北湖(หนานเปย์หู) / 16. 西塘(ซีถาง) / 17. 南湖(หนานหู) / 18. 千岛湖(ฉียนต้าวหู) / 19. 浙东大峡谷(เจ้ตงต้าเซี่ยกู่) / 20. 乌镇(อูเจิ้น) / 21. 东钱湖(ตงเซี่ยนหู) / 22. 茅盾故居(เหม่าตันกู่จวี) / 23. 洞头列岛(ตังโถเหลี่ยต้าว) / 24. 桃花岛(เถาหัวต้าว) / 25. 普陀山(พูเถ่าซาน) / 26. 雁荡山(หยานต้าางซาน) / 27. 岑山(เฉินซาน) /
福建 ฝูเจี้ยน	1. 三山(ซานซาน) / 2. 梅花山(เถาหัวซาน) / 3. 白鹭洲公园(เป่ย์อูโจวกงหยวน) /
江西 เจียงซี	1. 龟峰(กุยเฟิง) / 2. 铅山县(เชี่ยนฉานเซี่ยน) / 3. 鹅湖山(เอ๋อหูซาน) / 4. 三叠泉(ซานเตี่ยชวาน) / 5. 怀玉山(หวายหญู่ซาน) /

6.	碧湖潭国家森林公园 (เป่หุถานกั๋วเจี๋ยเฉินหลินกงหยวน)	/
7.	三百山国家森林公园 (ซานปายซานกั๋วเจี๋ยเฉินหลินกงหยวน)	/
8.	五指峰(จูจื่อเฟิง)	/

## 2. วิเคราะห์ชื่อสถานที่ท่องเที่ยวตามลักษณะภูมิศาสตร์ในมณฑลทางตะวันออกของสาธารณรัฐประชาชนจีน

จากการจัดหมวดหมู่ชื่อสถานที่ท่องเที่ยวตามลักษณะภูมิศาสตร์นั้น ผู้วิจัยจึงนำชื่อสถานที่ท่องเที่ยวมาวิเคราะห์ความเกี่ยวข้องระหว่างชื่อสถานที่ท่องเที่ยวกับความสัมพันธ์ทางภูมิศาสตร์

### 1. ชื่อสถานที่ท่องเที่ยวที่เกี่ยวข้องกับภูมิศาสตร์กายภาพ

#### 1.) 佘山国家森林公园



รูปภาพที่ 1 佘山国家森林公园(เฉอซานกั๋วเจี๋ยเฉินหลินกงหยวน)

ที่มา:[http://touch.piao.qunar.com/touch/detail.htm?id=3911635426&cat=from\\_area%3Dmpshouye\\_hotdest\\_sight](http://touch.piao.qunar.com/touch/detail.htm?id=3911635426&cat=from_area%3Dmpshouye_hotdest_sight)

佘山国家森林公园(เฉอซานกั๋วเจี๋ยเฉินหลินกงหยวน)เป็นสถานที่ท่องเที่ยวที่มีความเกี่ยวข้องทางด้านภูมิศาสตร์กายภาพเนื่องจากคำว่า 佘(เฉอ)และ 山(ซาน)แปลว่าภูเขา ซึ่งบ่งบอกถึงสถานที่ท่องเที่ยวแห่งนี้ว่ามีลักษณะภูมิประเทศเป็นแผ่นดินที่ภูเขา นอกจากนี้คำว่า 国家森林公园(กั๋วเจี๋ยเฉินหลินกงหยวน) ยังแปลว่าอุทยานสวนป่าแห่งชาติจึงเป็นคำที่บ่งบอกถึงว่าสถานที่แห่งนี้เป็นป่า ดังนั้น 佘山国家森林公园 หรือวนอุทยานแห่งชาติเขาเฉอ ถือเป็นสถานที่บ่งบอกถึงภูมิศาสตร์กายภาพที่เป็นทั้งภูเขาและป่า

## 2.) 淀山湖



รูปภาพที่ 2 淀山湖(เตียนซานหู)

ที่มา:<https://baike.baidu.com/item/%E6%B7%80%E5%B1%B1%E6%B9%96>

淀山湖(เตียนซานหู) เป็นสถานที่ท่องเที่ยวที่ชื่อบ่งบอกถึงลักษณะทางกายภาพของสถานที่ เพราะคำว่า 淀(เตียน) หมายถึง ตะกอน ซึ่งสถานที่แห่งนี้ในสมัยก่อนเมื่อเกิดอุทกภัยก็จะเกิดตะกอนดินขึ้นจำนวนมากจากแม่น้ำแยงซีเพราะสถานที่แห่งนี้มีความลุ่มต่ำ 山(ซาน) หมายถึง ภูเขาบ่งบอกถึงว่าสถานที่แห่งนี้มีภูเขาอยู่ซึ่งสถานที่แห่งนี้มีภูเขาเตี้ยเตียน 湖(หู) หมายถึง ทะเลสาบหรือแม่น้ำ เมื่อวิเคราะห์ชื่อสถานที่ท่องเที่ยวจึงรับรู้ได้ว่าสถานที่แห่งนี้มีภูมิประเทศเป็นแหล่งน้ำที่มีดินตะกอนและมีภูเขาอยู่ด้วยบ่งบอกถึงสถานที่ที่มีความเกี่ยวข้องทางด้านภูมิศาสตร์กายภาพ

## 3.) 奉贤碧海金沙海滩

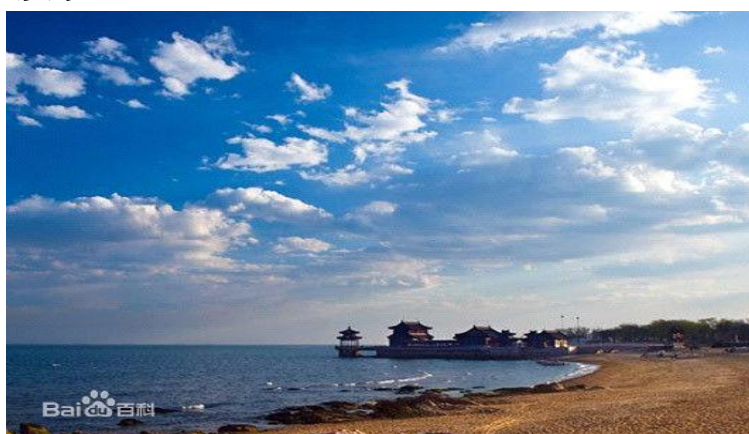

รูปภาพที่ 3 奉贤碧海金沙海滩(เฟิงเซี่ยนบี๋ฮ่ายจินซาฮ่ายถาน)

ที่มา:<https://baike.baidu.com/item/%E5%A5%89%E8%B4%A4%E7%A2%A7%E6%B5%B7%E9%87%91%E6%B2%99>



奉贤碧海金沙海滩(เฟิงเซี่ยนบี๋ฮ่ายจินซาฮ่ายถาน)เมื่อวิเคราะห์ความหมายแต่ละคำได้ ดังนี้ 碧(ปี้)หมายถึงสีฟ้า 海(ฮ่าย)หมายถึงทะเลเมื่อสองคำนี้รวมกันจะหมายถึงทะเลสีฟ้าส่วน 金(จิน)หมายถึงสีทอง 沙(ซา)หมายถึงทราย เมื่อรวมกันจะแปลว่าทรายสีทอง 海滩(ฮ่ายถาน)แปลว่าหาดทราย สถานที่ท่องเที่ยวแห่งนี้จึงสื่อให้เห็นถึงว่าน้ำทะเลสีฟ้าและหาดทรายสีทองซึ่งแสดงให้เห็นถึงลักษณะภูมิศาสตร์ภูมิประเทศบริเวณนี้ว่าเป็นบริเวณที่มีภูมิประเทศเป็นพื้นน้ำที่เป็นสีฟ้าและยังมีภูมิประเทศที่มีภูมิทัศน์กายภาพเป็นชายหาดสีทอง

#### 4.) 滴水湖



รูปภาพที่ 4 滴水湖(ตี่ฉุยชาน)

ที่มา: <http://www.dianping.com/photos/922264118>

滴水湖(ตี่ฉุยชาน)เมื่อวิเคราะห์ความหมายของชื่อแล้วได้ดังนี้ 滴(ตี้)แปลว่า หยด 水(ฉุย)แปลว่า น้ำ 湖(ฮู่)แปลว่าทะเลสาบ หากรวมกันจะแปลว่าทะเลสาบหยดน้ำซึ่งแสดงถึงรูปทรงของทะเลสาบแห่งนี้ที่มีรูปร่างเป็นหยดน้ำ ซึ่งแสดงให้เห็นรูปทรงทางกายภาพของสถานที่แห่งนี้ว่าเป็นแหล่งน้ำที่มีรูปร่างลักษณะเป็นแบบหยดน้ำ ชื่อสถานที่ท่องเที่ยวแห่งนี้จึงบ่งบอกถึงลักษณะทางภูมิศาสตร์กายภาพว่าเป็นภูมิประเทศประเภทแหล่งน้ำที่มีรูปทรงหยดน้ำ

## 5.) 崂山



รูปภาพที่ 5 崂山 (เหลาซาน)

ที่มา:<https://baike.baidu.com/item/%E5%B4%82%E5%B1%B1/125288>

崂山 (เหลาซาน) เมื่อวิเคราะห์ความหมายของชื่อแล้วได้ ดังนี้ 崂(เหลา) เป็นชื่อเฉพาะของภูเขาชนิดนี้ แต่เมื่อแยกสัญลักษณ์ของอักษรแล้วได้จะแยกได้เป็นสองสัญลักษณ์ตัวอักษรซึ่งตัวหน้าคือ 山(ซาน) ที่เป็นสัญลักษณ์ที่เกี่ยวกับเขา ส่วนตัวที่สองคือ 劳(เหลา) ที่เป็นสัญลักษณ์ของการใช้แรงงาน สัญลักษณ์ตัวนี้จึงน่าจะแปลว่า เขาที่ต้องใช้แรงกำลังในการขึ้นไป ดังนั้นเมื่อกล่าวถึงเขานี้ น่าจะมีขนาดใหญ่และซับซ้อนยากที่จะขึ้น ส่วน 山(ซาน) ตัวที่สองก็ยังคงหมายถึงภูเขา ชื่อสถานที่แห่งนี้จึงบ่งบอกภูมิทัศน์กายภาพแห่งนี้ว่ามีภูมิทัศน์เป็นแผ่นดินแบบภูเขา

## 6.) 莲花湖

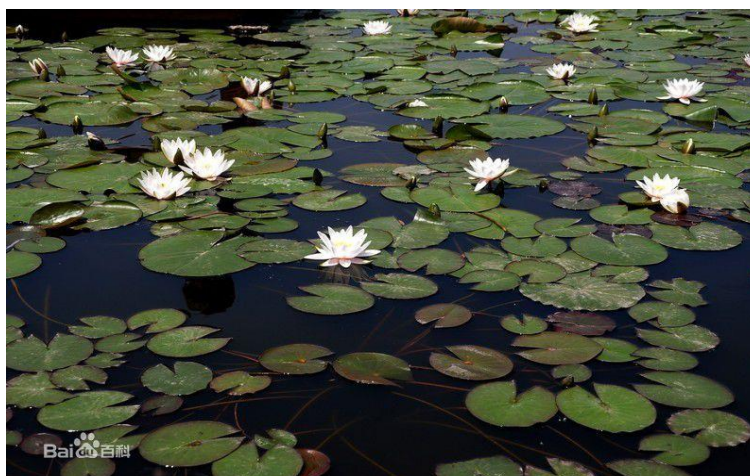

รูปภาพที่ 6 莲花湖 (เหลียนหัวหู)

ที่มา:<https://baike.baidu.com/item/%E8%8E%B2%E8%8A%B1%E6%B9%96/8525290>

莲花湖(เหลียนหัวหู) เมื่อวิเคราะห์ชื่อสถานที่แห่งนี้แล้วพบว่า สถานที่แห่งนี้บ่งบอกถึง ภูมิศาสตร์กายภาพเพราะว่า เนื่องจากมีคำว่า 湖(หู)ที่แปลว่า ทะเลสาบหรือแม่น้ำ ซึ่งบ่งบอกถึงพื้นที่ที่น่าจะเป็นแหล่งน้ำ และบ่งบอกถึงพืชพรรณของสถานที่แห่งนี้เพราะมีคำว่า 莲花(เหลียนหัว) ที่แปลว่า ดอกบัว จึงบ่งบอกถึงว่าสถานที่แห่งนี้มีพืชพรรณที่เป็นดอกบัวอยู่ด้วย ดังนั้นชื่อสถานที่แห่งนี้จึงบ่งบอกถึง ลักษณะทางกายภาพของพื้นที่ที่มีแหล่งน้ำและยังบ่งบอกถึงพืชพรรณของสถานที่แห่งนี้

## 7.) 石岛赤山风景区



รูปภาพที่ 7 石岛赤山(ชื่อดาวชื่อซาน)

ที่มา:<https://baike.baidu.com/item/%E7%9F%B3%E5%B2%9B%E8%B5%A4%E5%B1%B1%E9%A3%8E%E6%99%AF%E5%8C%BA>

石岛赤山(ชื่อดาวชื่อซาน) เมื่อวิเคราะห์ชื่อสถานที่พบว่าสถานที่แห่งนี้บ่งบอกถึงภูมิศาสตร์ กายภาพเนื่องจากคำว่า 石(ชื่อ)หมายถึง หินและ 岛(ตัว)หมายถึงเกาะ เมื่อรวมกันจะหมายถึงเกาะหิน คำศัพท์ตัวสุดท้ายคือ 山(ซาน) บ่งบอกถึงสถานที่ที่เป็นภูเขา ดังนั้นเมื่อรวมกันผู้วิจัยวิเคราะห์ว่าน่าจะเป็น สถานที่ที่มีลักษณะเป็นภูเขาหิน ส่วนคำว่า 赤(ชื่อ)หมายถึงสีแดง ซึ่งสีแดงในที่นี้ผู้วิจัยคาดว่าอาจจะ กล่าวถึงวัดที่อยู่บนเขาแห่งนี้ที่มีตัวอาคารเป็นสีแดง ดังนั้นชื่อสถานที่แห่งนี้จึงมีคำที่บ่งบอกถึงภูมิศาสตร์ กายภาพที่เป็นลักษณะแผ่นอยู่สามตัวอักษร

## 8.) 昆嵛山国家森林公园

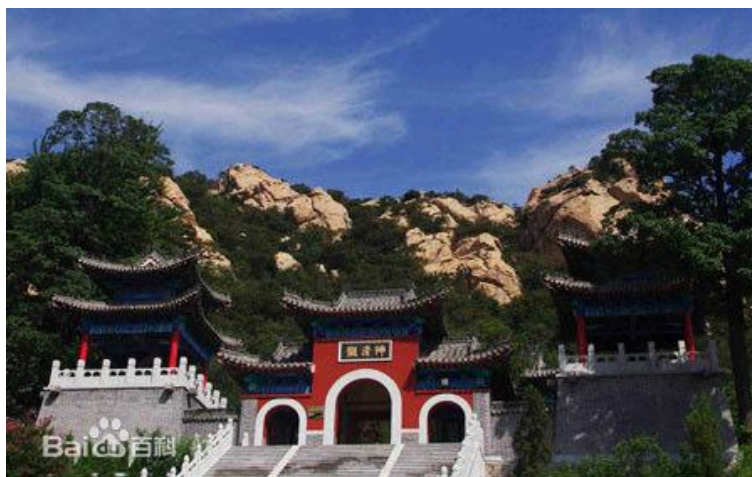

รูปภาพที่ 8 昆嵛山国家森林公园(คุนหยู่ซานกั่วเจียเซินหลินกงหยวน)

ที่มา: <https://is.gd/Qr4rmW>

昆嵛山国家森林公园(คุนหยู่ซานกั่วเจียเซินหลินกงหยวน) จากชื่อสถานที่ที่บ่งบอกถึงภูมิศาสตร์กายภาพเนื่องจาก คำว่า 山(ซาน)หมายถึงเขาสถานที่แห่งนี้จึงบ่งบอกว่าสถานที่นี้มีสภาพภูมิทัศน์เป็นภูเขา และมีคำว่า 森林(เซินหลิน)หมายถึงสถานที่ที่เป็นป่า 公园(กงหยวน) หมายถึงสวนสาธารณะ และ 国家(กั่วเจีย)เป็นคำนามแปลว่าชาติ เมื่อรวมกันจะหมายถึง วนอุทยานแห่งชาติเขาคุนซาน ดังนั้นชื่อสถานที่แห่งนี้จึงบ่งบอกถึงภูมิทัศน์กายภาพที่เป็นภูเขาและมีป่าอยู่ในสถานที่ท่องเที่ยวแห่งนี้

## 9.) 云门山



รูปภาพที่ 9 云门山 (หยุนเหมินซาน)

ที่มา:<https://baike.baidu.com/item/%E4%BA%91%E9%97%A8%E5%B1%B1/16510>

云门山 (หยุนเหมินซาน) จากการวิเคราะห์ชื่อสถานที่ท่องเที่ยวแห่งนี้พบว่าสถานที่แห่งนี้บ่งบอกถึงภูมิประเทศที่เป็นภูเขา เนื่องจากมีคำว่า 山(ซาน)ที่แปลว่าภูเขา ส่วนคำว่า 云(หยุน)หมายถึง เมฆ และ 门(เหมิน)หมายถึงประตู เมื่อรวมความหมายชื่อสถานที่แห่งนี้จะแปลว่า เขาประตูเมฆ จากชื่อสถานที่แห่งนี้จึงน่าจะเป็นสถานที่ที่เป็นภูเขาที่เป็นจุดชมวิวดูเมฆและหมอก ดังนั้นชื่อสถานที่แห่งนี้จึงบ่งบอกถึงภูมิทัศน์กายภาพ

#### 10.) 黄山



รูปภาพที่ 10 黄山(หวงซาน)

ที่มา: <https://baike.baidu.com/item/%E9%BB%84%E5%B1%B1/9416>

黄山(หวงซาน) จากการวิเคราะห์ชื่อสถานที่ท่องเที่ยวแห่งนี้บ่งบอกถึงภูมิประเทศที่เป็นภูเขา เนื่องจากมีคำว่า 山(ซาน) แปลว่า ภูเขา ส่วนคำว่า 黄 หมายถึงสีเหลือง ชื่อสถานที่แห่งนี้จึงบ่งบอกถึงภูมิทัศน์กายภาพว่าเป็นแผ่นดินที่เป็นเนินเขาสีเหลือง

## 11.) 采石矶

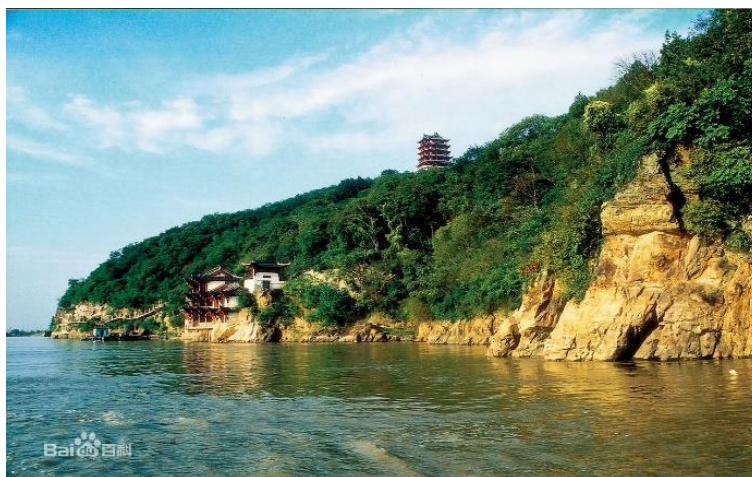

รูปภาพที่ 11 采石矶(ฉายซือจี)

ที่มา: <https://baike.baidu.com/item/%E9%87%87%E7%9F%B3%E7%9F%B6>

采石矶(ฉายซือจี) เมื่อแยกวิเคราะห์ชื่อสถานที่ท่องเที่ยวได้ ดังนี้ 采(ฉาย)แปลว่า เก็บ 石(ฉือ) หมายถึงหิน 矶(จี) แปลว่า หินผาริมน้ำหรือหาดหิน เมื่อรวมกันจะหมายถึง หาดเก็บหิน เมื่อวิเคราะห์สถานที่แห่งนี้แล้วพบว่าบ่งบอกถึงภูมิศาสตร์ภาพภาพเพราะมีคำว่า 矶(จี)ที่หมายถึงหาดหินบ่งบอกว่าพื้นที่แห่งนี้เป็นแผ่นดินที่ติดกับทะเลและมีหินอยู่บริเวณแถบนั้น

## 12.) 龙川景区



รูปภาพที่ 12 龙川景区 (หลงชวนจิ่งชู่)

ที่มา: <https://is.sgd/OxgrM5>

龙川景区 (หลงชวนจิ่งซู) เมื่อวิเคราะห์จากชื่อสถานที่ท่องเที่ยวได้ดังนี้ 景区(จิ่งซู) แปลว่า จุดชมวิวส่วน 龙(หลง)หมายถึงมังกร และ 川(ชวน)หมายถึงห้วยหรืออ่าวน้ำเล็ก ซึ่งถือเป็นคำที่บ่งบอกถึงสภาพภูมิศาสตร์กายภาพแห่งนี้ว่ามีพื้นที่แหล่งน้ำอยู่บริเวณนี้ เมื่อรวมกันจะหมายถึง จุดชมวิวห้วยมังกร

### 13.)横排头



รูปภาพที่ 13 横排头(เหิงฝายโถ)

ที่มา: <https://is.gd/EP9eFn>

横排头(เหิงฝายโถ) เมื่อแยกวิเคราะห์ชื่อสถานที่ท่องเที่ยวแห่งนี้จะได้ ดังนี้ 横(เหิง)แปลว่าที่ราบหรือสถานที่วางตัวกันเป็นแนวนอน 排(ฝาย)หมายถึงสิ่งที่วางเรียงกันเป็นทอดและ 头(โถ)หมายถึงหัวหรือจุดสูง ซึ่งหากวิเคราะห์แล้วจะพบว่าสถานที่แห่งนี้น่าจะเป็นจุดสูงภูเขาที่วางตัวเรียงกันเป็นแนวนอน ซึ่งถือเป็นชื่อสถานที่ที่บ่งบอกถึงลักษณะทางกายภาพของสถานที่แห่งนี้

## 14.) 雨山



รูปภาพที่ 14 雨山(หญู่ซาน)

ที่มา:[http://ah.ifeng.com/a/20160315/4370755\\_0.shtml](http://ah.ifeng.com/a/20160315/4370755_0.shtml)

雨山(หญู่ซาน)เมื่อวิเคราะห์ชื่อสถานที่แล้วจะพบว่าชื่อสถานที่ท่องเที่ยวแห่งนี้บ่งบอกถึงภูมิศาสตร์กายภาพเนื่องจากมีคำว่า 山(ซาน)แปลว่าภูเขาบ่งบอกถึงภูมิประเทศบริเวณนั้นว่าเป็นแผ่นดิน นอกจากนี้ยังมีคำว่า 雨(หญู่)แปลว่าฝน ซึ่งแสดงให้เห็นว่าพื้นที่แถบนี้ น่าจะมีภูมิอากาศที่ฝนตกบ่อยพื้นที่แห่งนี้จึงน่าจะมีเป็นเขตรมรสุมที่มีฝนตกบ่อย จึงสรุปได้ว่าชื่อสถานที่แห่งนี้บ่งบอกถึงภูมิศาสตร์กายภาพ

## 15.) 九子岩



รูปภาพที่ 15 九子岩(จิวจี้เหียน)

ที่มา:<https://baike.baidu.com/item/%E4%B9%9D%E5%AD%90%E5%B2%A9>

九子岩(จิวจี้เหียน) เมื่อวิเคราะห์ชื่อสถานที่ที่จะพบว่าสถานที่ท่องเที่ยวแห่งนี้บ่งบอกถึงภูมิศาสตร์กายภาพ เนื่องจากมีคำว่า 岩(เหียน)ที่หมายถึงหินผาหรือหน้าผาซึ่งหินผาถือเป็นภูมิศาสตร์กายภาพ



ประเภทแผ่นดินอย่างหนึ่ง ส่วน 九子(จิวจี) หมายถึง เก้าอัน เมื่อรวมกันกับคำว่าหินผาจะเป็นหินผาก้ำ  
ลูก

#### 16.) 巨石山



รูปภาพที่ 16 巨石山(จิวฉือซาน)

ที่มา:<https://baike.baidu.com/item/%E5%B7%A8%E7%9F%B3%E5%B1%B1>

巨石山(จิวฉือซาน) เป็นสถานที่ท่องเที่ยวที่มีภูมิทัศน์เป็นภูมิศาสตร์กายภาพเนื่องจาก ชื่อสถานที่ท่องเที่ยวแห่งนี้มีคำว่า 山(ซาน)หมายถึงภูเขาซึ่งบ่งบอกว่าภูมิประเทศนั้นมีภูมิทัศน์เป็นแผ่นดินประเภทหนึ่ง นอกจากนี้ยังมีคำว่า 石(ฉือ) ที่หมายถึงหินบ่งบอกถึงคุณสมบัติลักษณะของภูเขาว่าเป็นภูเขาหิน และรวมกับอักษรตัวแรก 巨(จิว) หมายถึง ขนาดใหญ่ เมื่อรวมกันจะหมายถึง ภูเขาหินขนาดใหญ่

#### 17.) 卞和洞



รูปภาพที่ 17 卞和洞(เปี่ยนเหอตัง)

ที่มา:[http://blog.sina.com.cn/s/blog\\_5d0d3ee301018il3.html](http://blog.sina.com.cn/s/blog_5d0d3ee301018il3.html)

卞和洞(เปี่ยนเหอต้ง) เมื่อแยกวิเคราะห์ชื่อสถานที่ท่องเที่ยวพบว่าชื่อสถานที่ท่องเที่ยวแห่งนี้บ่งบอกถึงภูมิศาสตร์กายภาพเนื่องจากคำว่า 洞(ต้ง)หมายถึงถ้ำ ซึ่งถ้ำเป็นหนึ่งในภูมิทัศน์กายภาพที่เป็นแบบแผ่นดิน ส่วน 和(เหอ)หมายถึงเตี้ย สถานที่ท่องเที่ยวแห่งนี้จึงบ่งบอกถึงว่าสถานที่ท่องเที่ยวแห่งนี้เป็นถ้ำเตี้ยๆ

### 18.) 小孤山

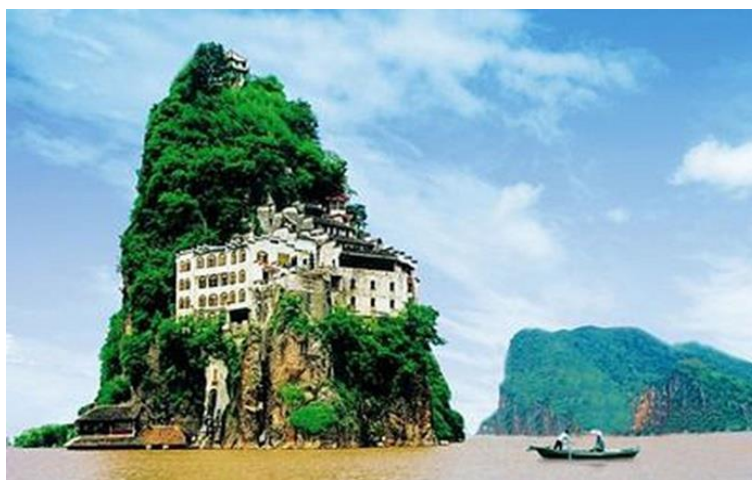

รูปภาพที่ 18 小孤山(เสี่ยวกูซาน)

ที่มา: <https://baike.baidu.com/item/%E5%B0%8F%E5%AD%A4%E5%B1%B1/47161>

小孤山(เสี่ยวกูซาน) เมื่อแยกวิเคราะห์ชื่อสถานที่ท่องเที่ยวได้ ดังนี้ 山(ซาน) หมายถึง เขา 孤(กุ) หมายถึง เตี้ยหรืออิสระ และ 小(เสี่ยว) หมายถึง เล็ก หากรวมกันจะหมายถึง ภูเขาเล็กๆที่แยกตัวเป็นอิสระ ซึ่งบ่งบอกถึงภูมิศาสตร์กายภาพที่สถานที่ท่องเที่ยวแห่งนี้เป็นภูมิทัศน์แผ่นดินที่มีขนาดเล็กลงและแยกตัวเดี่ยว ๆ

## 19.) 杏花村



รูปภาพที่ 19 杏花村(ชิงหัวซุน)

ที่มา:<https://baike.baidu.com/item/%E6%9D%8F%E8%8A%B1%E6%9D%91/3679403#viewPageContent>

杏花村(ชิงหัวซุน)เมื่อวิเคราะห์ชื่อสถานที่ท่องเที่ยวแห่งนี้จะพบว่าสถานที่ท่องเที่ยวแห่งนี้บ่งบอกถึงภูมิทัศน์กายภาพเนื่องจากมีคำว่า 杏花(ชิงหัว) หมายถึงต้นบ๊วย ซึ่งบ่งบอกถึงพืชพรรณที่สามารถปลูกได้ในสถานที่แห่งนี้และน่าอาจจะเป็นผลิตภัณฑ์ที่ขึ้นชื่อของสถานที่แห่งนี้อีกด้วย

## 20.) 翡翠湖

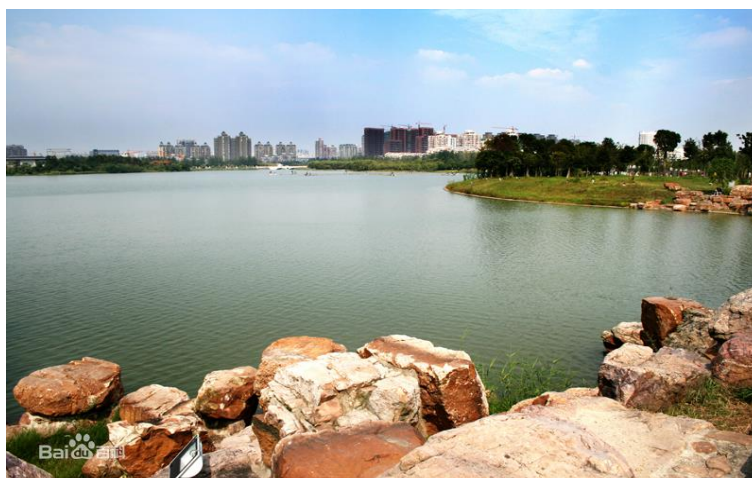

รูปภาพที่ 20 翡翠湖(เฉยซู่หู)

ที่มา:<https://baike.baidu.com/item/%E7%BF%A1%E7%BF%A0%E6%B9%96/5979042>

翡翠湖(ฝอยชู่หู) สถานที่ท่องเที่ยวแห่งนี้มีสถานที่ท่องเที่ยวเป็นภูมิทัศน์กายภาพเนื่องจากชื่อสถานที่ท่องเที่ยวแห่งนี้มีคำว่า 湖(หู) หมายถึงทะเลสาบ ซึ่งบ่งบอกถึงว่าสถานที่ท่องเที่ยวแห่งนี้เป็นแหล่งน้ำ ส่วน 翡翠(ฝอยชู่) หมายถึง มรกต ซึ่งบ่งบอกถึงจุดเด่นของทะเลสาบแห่งนี้

## 21.) 桃花潭



รูปภาพที่ 21 桃花潭(เถาหัวทาน)

ที่มา:<https://baike.baidu.com/item/%E6%A1%83%E8%8A%B1%E6%BD%AD/8578966>

桃花潭(เถาหัวทาน) เมื่อวิเคราะห์ชื่อสถานที่ท่องเที่ยวแห่งนี้ได้ดังนี้ 桃花(เถาหัว) แปลว่า ต้นพีช ส่วน 潭(ถาน) แปลว่า บึง ซึ่งบ่งบอกถึงสถานที่ท่องเที่ยวตามภูมิทัศน์กายภาพ ดังนั้นสถานที่ท่องเที่ยวแห่งนี้จึงบ่งบอกถึงภูมิทัศน์กายภาพของสถานที่แห่งนี้

## 22.) 西湖



รูปภาพที่ 22 西湖(ซีหู)

ที่มา:<https://baike.baidu.com/item/%E8%A5%BF%E6%B9%96/4668821>

西湖(ซีหู) เมื่อวิเคราะห์ชื่อสถานที่ท่องเที่ยวจะพบว่าสถานที่ท่องเที่ยวแห่งนี้เป็นสถานที่ท่องเที่ยวที่มีภูมิทัศน์กายภาพเนื่องจากคำว่า 湖(หู)หมายถึง ทะเลสาบ ส่วน 西(ซี)หมายถึง ตะวันตก เมื่อรวมกันจะหมายถึงทะเลสาบตะวันตก ซึ่งทะเลสาบถือเป็นภูมิทัศน์กายภาพประเภทแหล่งน้ำชนิดหนึ่ง

### 23.) 中南百草园



รูปภาพที่ 23 中南百草园(จหนานปายเฉ่าหยวน)

ที่มา:<https://baike.baidu.com/item/%E4%B8%AD%E5%8D%97%E7%99%BE%E8%8D%89%E5%9B%AD>

中南百草园(จหนานปายเฉ่าหยวน) เมื่อวิเคราะห์ชื่อสถานที่ท่องเที่ยวแล้วพบว่า 中南白(จหนานปาย)แปลว่า ภาคกลางตอนใต้ ส่วน 百(ปาย) แปลว่า ร้อยหรือนานาชนิด และ 草园(เฉ่าหยวน) หมายถึง สวนหญ้าหรือป่าที่มีทุ่งหญ้า ซึ่งมารวมกันจะหมายถึง ป่าทุ่งหญ้านานาชนิดทางภาคกลางตอนใต้ ซึ่งเป็นชื่อที่บ่งบอกถึงสถานที่ท่องเที่ยวแห่งนี้ว่ามีภูมิทัศน์เป็นแผ่นดินที่เป็นทุ่งหญ้าซึ่งมีเป็นภูมิศาสตร์กายภาพ

## 24.) 神仙居山



รูปภาพที่ 24 神仙居山 (ฉินเซี่ยนจูชาน)

ที่มา: <https://baike.baidu.com/item/%E7%A5%9E%E4%BB%99%E5%B1%85>

神仙居山 (ฉินเซี่ยนจูชาน) เมื่อวิเคราะห์ชื่อสถานที่ท่องเที่ยวแห่งนี้ จะพบว่าสถานที่ท่องเที่ยวแห่งนี้มีภูมิทัศน์กายภาพ เนื่องจากชื่อสถานที่ท่องเที่ยวแห่งนี้มีคำว่า 山(ชาน ) แปลว่า ภูเขา ซึ่งภูเขาถือเป็นภูมิทัศน์กายภาพที่เป็นแผ่นดินอย่างหนึ่ง ส่วน 神仙(ฉินเซี่ยน) แปลว่า เป็นอมตะ และ 居(จู) แปลว่า ที่อยู่ เมื่อรวมกันน่าจะหมายถึง ภูเขาที่เป็นที่อยู่ของผู้เป็นอมตะ ซึ่งเมื่อวิเคราะห์ชื่อสถานที่ท่องเที่ยวแห่งนี้พบว่าภูมิทัศน์กายภาพซึ่งชื่อสถานที่ท่องเที่ยวแห่งนี้ยังผสมผสานความเชื่อของการมีอยู่ของเทพเจ้าอีกด้วย

## 25.) 长屿洞天

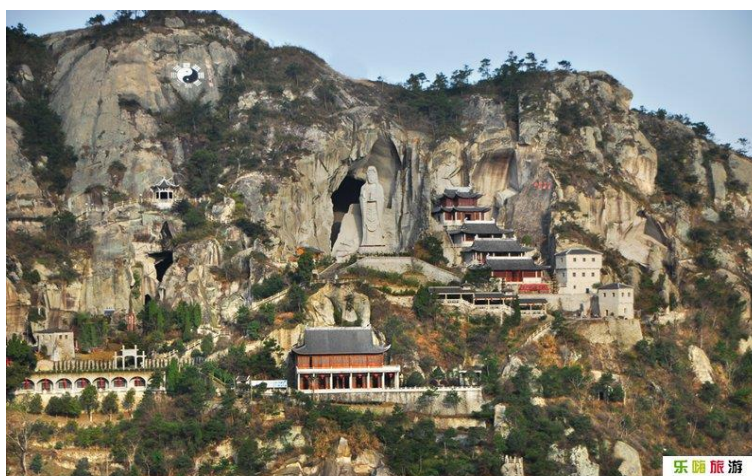

รูปภาพที่ 25 长屿洞天(จางหยู่ต่งเทียน)

ที่มา: <https://m.0951njil.com/zhejianglvyou/taizhou/wenling/8942.html>

长屿洞天(จางหูตั้งเทียน) เมื่อแยกวิเคราะห์ชื่อสถานที่ท่องเที่ยวได้ ดังนี้ 长(จาง) แปลว่า ยาว ส่วน 屿(หยู่) แปลว่า เกาะ 洞(ตั้ง) แปลว่า ถ้ำ และ 天(เทียน)ในที่นี้น่าจะหมายถึง ความเป็นธรรมชาติ หากนำมารวมกันจะหมายถึง เกาะยาวและถ้ำธรรมชาติ ซึ่งบ่งบอกถึงภูมิทัศน์สถานที่ท่องเที่ยวว่ามีภูมิทัศน์เป็นแผ่นดินที่เป็นเกาะและถ้ำซึ่งถือเป็นภูมิศาสตร์กายภาพ

## 26.) 沙湾十景



รูปภาพที่ 26 沙湾十景(ซาหวันฉือจิง)

ที่มา:<https://baike.baidu.com/item/%E6%B2%99%E6%B9%BE%E5%8D%81%E6%99%AF>

沙湾十景(ซาหวันฉือจิง) วิเคราะห์ชื่อสถานที่ท่องเที่ยวได้ ดังนี้ 沙(ซา) แปลว่า ทราย และ 湾(หวัน) แปลว่า อ่าว และ 十景(ฉือจิง) แปลว่าสิบวิว หากรวมกันจะหมายถึง สิบวิวของอ่าวทราย ซึ่งอ่าวบ่งบอกถึงภูมิทัศน์กายภาพที่เป็นน้ำ ดังนั้นชื่อสถานที่ท่องเที่ยวแห่งนี้จึงเป็นชื่อที่บ่งบอกของกายภาพของสถานที่ท่องเที่ยวแห่งนี้

## 27.) 千峡湖



รูปภาพที่ 27 千峡湖(เฉียนเซี่ยหู)

ที่มา:<https://baike.baidu.com/item/%E5%8D%83%E5%B3%A1%E6%B9%96/10616782#viewPageContent>

千峡湖(เฉียนเซียหู) แยกวิเคราะห์ชื่อสถานที่ท่องเที่ยวแห่งนี้ได้ ดังนี้ 千(เฉียน) แปลว่า พัน ส่วน 峡(เซีย) แปลว่า หุบเขา และ 湖(หู) แปลว่า ทะเลสาบ เมื่อรวมกันจะหมายถึงสถานที่ท่องเที่ยวที่เป็น ทะเลสาบและมีหุบเขา ดังนั้นสถานที่ท่องเที่ยวแห่งนี้จึงบ่งบอกถึงภูมิทัศน์กายภาพของสถานที่ท่องเที่ยวแห่งนี้ว่ามีภูมิประเทศเป็นผืนน้ำที่ใกล้กับแผ่นดิน

## 28.)括苍山



รูปภาพที่ 28 括苍山(คิ้วขางฉาน)

ที่มา:<https://baike.baidu.com/item/%E6%8B%AC%E8%8B%8D%E5%B1%B1>

括苍山(คิ้วขางฉาน) วิเคราะห์ชื่อสถานที่ท่องเที่ยวแห่งนี้ได้ ดังนี้ 括(คิ้ว) แปลว่า ล้อมรอบ 苍(ขาง)หมายถึง เขียวเข้มและ 山 แปลว่า เขา ซึ่งถือเป็นภูมิทัศน์กายภาพอย่างหนึ่ง และเมื่อนำชื่อมารวมกัน จะบ่งบอกถึงลักษณะกายภาพของภูเขาแห่งนี้ว่าเป็น เขาที่ล้อมเขาอื่น ๆ และเขาแห่งนี้มีสีเขียวเข้มซึ่งคาดว่าน่าจะเป็นภูเขาที่ปกคลุมไปด้วยต้นไม้หนาแน่น ดังนั้นสถานที่ท่องเที่ยวแห่งนี้จึงบ่งบอกถึงภูมิศาสตร์กายภาพของพื้นที่แห่งนี้ว่าเป็นแผ่นดิน



## 29.) 莲花庄



รูปภาพที่ 29 莲花庄(เหลียนหัวจวง)

ที่มา:<https://baike.baidu.com/item/%E8%8E%B2%E8%8A%B1%E5%BA%84>

莲花庄(เหลียนหัวจวง) วิเคราะห์ชื่อสถานที่ท่องเที่ยวแห่งนี้ได้ ดังนี้ 莲花(เหลียนหัว) แปลว่า ดอกบัว ส่วน 庄(จวง)แปลว่า ตลิ่ง เมื่อรวมชื่อสถานที่ท่องเที่ยวแห่งนี้จะหมายถึง ตลิ่งดอกบัว ซึ่งตลิ่งถือเป็นภูมิทัศน์กายภาพที่เป็นพื้นน้ำ ดังนั้นชื่อสถานที่ท่องเที่ยวแห่งนี้จึงบ่งบอกถึงภูมิทัศน์กายภาพของพื้นที่แห่งนี้

## 30.) 茗溪



รูปภาพที่ 30 茗溪(เถียวซี)

ที่มา:<https://baike.baidu.com/item/%E8%8B%95%E6%BA%AA/3613916>

茗溪(เถียวซี) วิเคราะห์ชื่อสถานที่ท่องเที่ยวแห่งนี้ได้ดังนี้ 茗(เถียว) ย่อมาจาก 茗子(เถียวจี) ซึ่งเป็น พรรณไม้เลื้อยชนิดหนึ่งของจีนมีดอกเป็นสีม่วงที่เติบโตอยู่บริเวณนี้ซึ่งจะออกดอก

แค่ปีละหนึ่งถึงสองครั้ง ส่วน 溪(ซี) แปลว่า นทีหรือแม่น้ำ ซึ่งเมื่อแปลความหมายจะพบว่า สถานที่ท่องเที่ยวแห่งนี้บ่งบอกถึงภูมิทัศน์ที่เป็นพีชพรรณทางธรรมชาติและยังบางบอถึงภูมิทัศน์ของสถานที่แห่งนี้ว่าเป็นแหล่งน้ำประเภทแม่น้ำ

### 31.) 镜湖



รูปภาพที่ 31 镜湖(จิ่งหู)

ที่มา : <https://baike.baidu.com/item/%E9%89%B4%E6%B9%96/1243775?fromtitle=%E9%95%9C%E6%B9%96&fromid=81969>

镜湖(จิ่งหู) วิเคราะห์ชื่อสถานที่ท่องเที่ยวแห่งนี้ได้ ดังนี้ 竟(จิ่ง) แปลว่า การสะท้อนหรือกระจก และ 湖(หู) แปลว่า ทะเลสาบ ซึ่งทะเลสาบถือเป็นภูมิทัศน์ที่บ่งบอกลักษณะกายภาพชนิดหนึ่งว่าเป็นแผ่นน้ำ เมื่อรวมกันจะสามารถวิเคราะห์ได้ว่าชื่อสถานที่ท่องเที่ยวแห่งนี้หมายถึง ทะเลสาบที่มีลักษณะสะท้อนเหมือนกระจกเงา

## 32.)舟山群岛



รูปภาพที่ 32 舟山群岛(โจวซานชวินต่าว)

ที่มา:<https://baike.baidu.com/item/%E8%88%9F%E5%B1%B1%E7%BE%A4%E5%B2%9B>

舟山群岛(โจวซานชวินต่าว) วิเคราะห์ชื่อสถานที่ท่องเที่ยวได้ ดังนี้ 舟(โจว) แปลว่า 山(ซาน) แปลว่า เขา ส่วน 群(ชวิน) แปลว่า กลุ่มหรือหมู่ และ 岛(ต่าว) หมายถึง เกาะ เมื่อรวมกันจะหมายถึง หมู่เกาะโจวซาน ซึ่งบ่งบอกถึงภูมิทัศน์กายภาพประเภทแผ่นดินของสถานที่ท่องเที่ยวแห่งนี้และนอกจากนี้ยังบ่งบอกว่าสถานที่ท่องเที่ยวแห่งนี้ยังมีภูเขาอีกด้วยเพราะมีคำว่า 山(ซาน)ในชื่อสถานที่ท่องเที่ยวแห่งนี้

## 33.)南北湖



รูปภาพที่ 33 南北湖(หนานเปี่ยหู)

ที่มา:<https://baike.baidu.com/item/%E5%8D%97%E5%8C%97%E6%B9%96>

南北湖 (หนานเป่ยหู) วิเคราะห์ชื่อสถานที่ท่องเที่ยวได้ดังนี้ 南(หนาน) แปลว่า ใต้ 北(เป่ย) แปลว่า เหนือ และ 湖(หู) แปลว่า ทะเลสาบ ซึ่งถือเป็นภูมิทัศน์ทางกายภาพประเภทแหล่งน้ำชนิดหนึ่ง หากรวมกันแล้วจะหมายถึง ทะเลสาบเหนือใต้ ซึ่งบ่งบอกถึงทิศทางการตั้งของทะเลสาบแห่งนี้

#### 34.) 南湖



รูปภาพที่ 34 南湖(หนานหู)

ที่มา:<https://baike.baidu.com/item/%E5%8D%97%E6%B9%96/2916667#viewPageContent>

南湖(หนานหู) วิเคราะห์ชื่อสถานที่ท่องเที่ยวแห่งนี้พบว่าสถานที่ท่องเที่ยวแห่งนี้มีภูมิทัศน์ทางกายภาพที่เป็นแหล่งน้ำ เนื่องจากชื่อสถานที่ท่องเที่ยวแห่งนี้มีคำว่า 湖(หู) หมายถึงทะเลสาบ ซึ่งทะเลสาบถือเป็นทรัพยากรภูมิศาสตร์ที่เป็นกายภาพประเภทแหล่งน้ำซึ่งสถานที่ท่องเที่ยวแห่งนี้ยังบ่งบอกถึงทิศทางที่ตั้งของสถานที่ท่องเที่ยวแห่งนี้ว่าอยู่ทางทิศใต้เพราะมีคำว่า 南(หนาน) แปลว่า ใต้ เมื่อรวมกันจะหมายถึงทะเลสาบทางใต้ของมณฑล

## 35.) 千岛湖



รูปภาพที่ 35 千岛湖(เขียนเต่าหู)

ที่มา:<https://baike.baidu.com/item/%E5%8D%83%E5%B2%9B%E6%B9%96/32892>

千岛湖 (เขียนเต่าหู) วิเคราะห์ชื่อสถานที่ท่องเที่ยวแห่งนี้ได้ดังนี้ 千(เขียน) แปลว่า พัน 岛(ตัว) หมายถึง เกาะและ 湖(หู) หมายถึงทะเลสาบ เมื่อรวมกันจะบ่งบอกถึงลักษณะภูมิทัศน์กายภาพเพราะว่าเมื่อแปลแล้วพบว่าสถานที่ท่องเที่ยวแห่งนี้เป็นทะเลสาบที่มีเอกลักษณ์เป็นเกาะแก่งจำนวนมาก ดังนั้นชื่อสถานที่ท่องเที่ยวแห่งนี้จึงบ่งบอกถึงภูมิทัศน์กายภาพแห่งนี้ว่ามีภูมิทัศน์กายภาพประเภทแหล่งน้ำ

## 36.) 浙东大峡谷

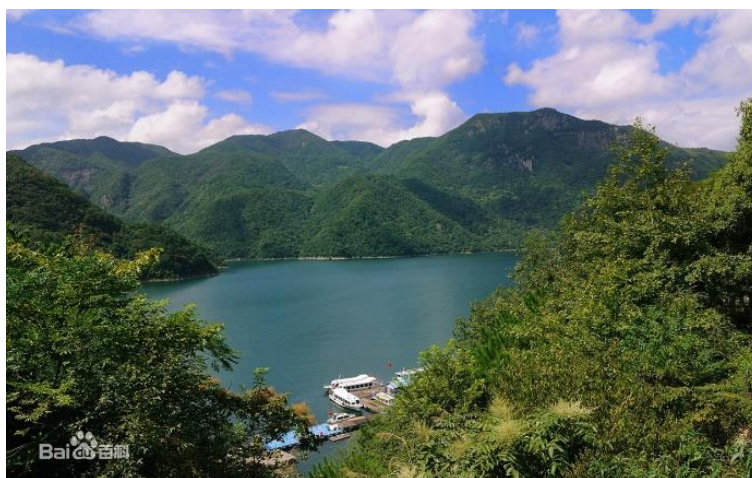

รูปภาพที่ 36 浙东大峡谷(เจ็ดตงต้าเสี่ยกุ)

ที่มา:<https://baike.baidu.com/item/%E6%B5%99%E4%B8%9C%E5%A4%A7%E5%B3%A1%E8%B0%B7>

浙东大峡谷(เจ้อตงต้าเสี่ยกู่)วิเคราะห์ชื่อสถานที่ท่องเที่ยวได้ ดังนี้ 浙(เจ้อ) ย่อมาจาก 浙江(เจ้อเจียง) ซึ่งเป็นชื่อมณฑล 东(ตง) แปลว่า ตะวันออก ส่วน 大(ต้า) แปลว่า ขนาดใหญ่ และ 峡谷(เสี่ยกู่) หมายถึง พื้นที่ที่โดนกัดเซาะจากน้ำหรือเรียกอีกอย่างหนึ่งว่า แกรนด์แคนยอน ซึ่งถือเป็นภูมิทัศน์กายภาพที่เกี่ยวข้องกับภูมิประเทศที่เกิดจากปรากฏการณ์ธรรมชาติและบ่งบอกว่าสถานที่แห่งนั้นเป็นแหล่งน้ำและมีแหล่งแผ่นดินที่เกิดจากการโดนกัดเซาะอีกด้วย หากรวมกันชื่อสถานที่ท่องเที่ยวแห่งนี้ จะหมายถึง แกรนด์แคนยอนขนาดใหญ่เจ้อเจียงตะวันออก

### 37.) 神仙居山



รูปภาพที่ 37 神仙居山 (ฉินเซียนจูซาน)

ที่มา: <https://baike.baidu.com/item/%E7%A5%9E%E4%BB%99%E5%B1%85>

神仙居山 (ฉินเซียนจูซาน) เมื่อวิเคราะห์ชื่อสถานที่ท่องเที่ยวแห่งนี้ จะพบว่าสถานที่ท่องเที่ยวแห่งนี้มีภูมิทัศน์กายภาพ เนื่องจากชื่อสถานที่ท่องเที่ยวแห่งนี้มีคำว่า 山(ซาน) แปลว่า ภูเขา ซึ่งภูเขาคือเป็นภูมิทัศน์กายภาพที่เป็นแผ่นดินอย่างหนึ่ง ส่วน 神(ฉิน) แปลว่า เป็นอมตะ และ 居(จู) แปลว่า ที่อยู่ เมื่อรวมกันน่าจะหมายถึง ภูเขาที่เป็นที่อยู่ของผู้เป็นอมตะ ซึ่งเมื่อวิเคราะห์ชื่อสถานที่ท่องเที่ยวแห่งนี้พบว่าภูมิทัศน์กายภาพซึ่งชื่อสถานที่ท่องเที่ยวแห่งนี้ยังผสมผสานความเชื่อของการมีอยู่ของเทพเจ้าอีกด้วย

## 38.) 东钱湖



รูปภาพที่ 38 东钱湖 (ตงเจียนหู)

ที่มา: <https://baike.baidu.com/item/%E4%B8%9C%E9%92%B1%E6%B9%96>

东钱湖 (ตงเจียนหู) เมื่อวิเคราะห์ชื่อสถานที่ท่องเที่ยวแห่งนี้พบว่าสถานที่ท่องเที่ยวแห่งนี้มีภูมิทัศน์กายภาพเป็นแผ่นน้ำเนื่องจากมีคำว่า 湖(หู) หมายถึง พื้นที่ทะเลสาบซึ่งถือเป็นหนึ่งในภูมิทัศน์วัฒนธรรมกายภาพอย่างหนึ่งนอกจากนี้ชื่อสถานที่ท่องเที่ยวแห่งนี้ยังบ่งบอกถึงทิศทางการตั้งของภูมิทัศน์แห่งนี้เพราะมีคำว่า 东(ตง) ซึ่งหมายถึงทิศตะวันตก เมื่อรวมกันจะหมายถึง ทะเลสาบทางทิศตะวันออก

## 39.) 洞头列岛



รูปภาพที่ 39 洞头列岛 (ตงโถ่เหลี่ยต่าว)

ที่มา: <https://baike.baidu.com/item/%E6%B4%9E%E5%A4%B4%E5%88%97%E5%B2%9B>

洞头列岛 (ตงโถ่เหลี่ยต่าว) วิเคราะห์ชื่อสถานที่ท่องเที่ยวได้ ดังนี้ 洞(ตง) แปลว่า ถ้ำ 头(โถ่) หมายถึง บน ส่วน 列岛(เหลี่ยต่าว) หมายถึง หมู่เกาะ หากรวมกันจะบ่งบอกถึงภูมิทัศน์กายภาพของ

สถานที่ท่องเที่ยวแห่งนี้เพราะบ่งบอกถึงภูมิประเทศได้อย่างชัดเจนว่าเป็นพื้นที่ที่เป็น หมู่เกาะที่มีถ้ำอยู่บนเกาะ ซึ่งหมู่เกาะเป็นภูมิทัศน์กายภาพประเภทหนึ่ง

#### 40.) 桃花岛 (山东)



รูปภาพที่ 40 桃花岛 (山东) (เกาะหัวซาน(ซานตง))

ที่มา: <https://ticket.ourtour.com/shopping/2101036248.html>

桃花岛 (山东) (เกาะหัวซาน(ซานตง)) เมื่อวิเคราะห์ชื่อสถานที่ท่องเที่ยวแห่งนี้พบว่าสถานที่ท่องเที่ยวแห่งนี้บ่งบอกถึงภูมิทัศน์ทางกายภาพเนื่องจาก ชื่อสถานที่แห่งนี้มีคำว่า 岛(ต้า) หมายถึง เกาะ และ 桃花(เกาะหัว) หมายถึง ดอกพีช เมื่อรวมกันจะหมายถึงเกาะดอกพีช ซึ่งบ่งบอกถึงภูมิประเทศของสถานที่แห่งนี้ว่าเป็นแผ่นดินที่เป็นเกาะและบ่งบอกถึงพืชพรรณประเภทต้นพีชอยู่

#### 41.) 普陀山



รูปภาพที่ 41 普陀山 (ภูถัวซาน)

ที่มา: <https://baike.baidu.com/item/%E6%99%AE%E9%99%80%E5%B1%B1/6618>



普陀山 (พุลั่วซาน) วิเคราะห์ชื่อสถานที่ท่องเที่ยวได้ ดังนี้ 普(พู) หมายถึง เป็นที่นิยม 陀(ถั่ว) หมายถึง ที่ลาดสูง ส่วน 山(ซาน) หมายถึง เขา เมื่อรวมกันจะหมายถึง เขาที่ลาดสูงชันพูลั่ว ซึ่งถือว่าบ่งบอกถึงภูมิทัศน์ ภายภาพของสถานที่ท่องเที่ยวแห่งนี้ว่าเป็นเขามีสถูที่ลาดสูงชันจัดว่าเป็นภูมิประเทศประเภทแผ่นดินอย่างหนึ่ง

#### 42.) 南艳湖

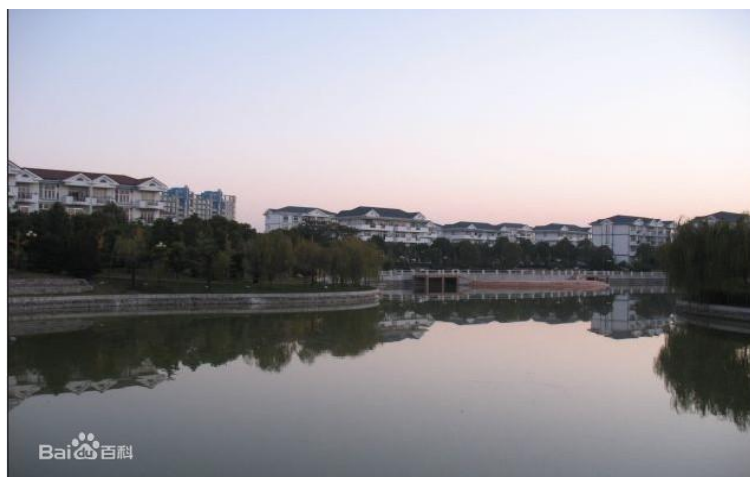

รูปภาพที่ 42 南艳湖(หนานเหยียนหู)

ที่มา:<https://baike.baidu.com/item/%E5%8D%97%E8%89%B3%E6%B9%96>

南艳湖(หนานเหยียนหู) วิเคราะห์ชื่อสถานที่ท่องเที่ยว ดังนี้ 南(หนาน)หมายถึง ใต้ 艳(เหยียน) หมายถึง งดงาม 湖(หู) หมายถึง ทะเลสาบ ดังนั้นเมื่อรวมชื่อสถานที่ท่องเที่ยวแห่งนี้จะหมายถึง ทะเลสาบใต้ที่งดงาม ซึ่งทะเลสาบเป็นภูมิทัศน์ภายภาพชนิดหนึ่งที่สามารบ่งบอกถึงลักษณะภูมิศาสตร์ภายภาพว่าเป็นสถานที่ท่องเที่ยวที่มีความเกี่ยวข้องกับผืนน้ำและนอกจากนี้ยังบอกถึงทิศทางของทะเลสาบว่าอยู่ทางตอนใต้

## 43.)雁荡山



รูปภาพที่ 43 雁荡山(เยียนตางซาน)

ที่มา:<https://baike.baidu.com/item/%E9%9B%81%E8%8D%A1%E5%B1%B1/85904>

雁荡山(เยียนตางซาน) เมื่อวิเคราะห์ชื่อสถานที่ท่องเที่ยวแห่งนี้แล้วได้ดังนี้ 雁(เยียน) หมายถึง นกชนิดหนึ่งคล้ายกับห่าน คอและปีกยาวขาและหางค่อนข้างสั้นขนสีม่วงสามารถว่ายน้ำได้ซึ่งมีลักษณะคล้ายห่าน คนจึงบางกลุ่มจึงเรียกว่า ห่านป่า 荡(ตาง) หมายถึง บ่อน้ำหรือสระน้ำ และ 山(ซาน) หมายถึง เขา เมื่อรวมกันจะหมายถึง เขาที่มีบ่อน้ำหรือสระน้ำและมีห่านป่าอาศัยอยู่ ซึ่งชื่อสถานที่ท่องเที่ยวแห่งนี้บ่งบอกถึงภูมิทัศน์กายภาพของพื้นที่แห่งนี้ว่ามีสัตว์ประเภทนกอาศัยอยู่ และมีภูมิทัศน์ที่เป็นน้ำและประเภทแผ่นดินอยู่ด้วย

## 44.) 金湖荷花荡



รูปภาพที่ 44 金湖荷花荡(จินหูเฮอฮัวต้าง)

ที่มา:<https://baike.baidu.com/item/%E9%87%91%E6%B9%96%E8%8D%B7%E8%8A%B1%E8%8D%A1>

金湖荷花荡(จินหูเฮอฮัวต้าง) วิเคราะห์ชื่อสถานที่ท่องเที่ยวแห่งนี้ได้ ดังนี้ 金(จิน) หมายถึง ทอง 湖(หู) หมายถึง ทะเลสาบ 荷花(เฮอฮัว) หมายถึง ดอกบัว และ 荡(ต้าง) หมายถึง สระน้ำหรือแหล่งน้ำ เมื่อรวมกันจะสื่อถึงแหล่งน้ำที่มีดอกบัว สถานที่ท่องเที่ยวแห่งนี้จึงบ่งบอกถึงภูมิทัศน์กายภาพแห่งนี้ว่าเป็นแหล่งน้ำและมีพืชพรรณที่เป็นประเภทน้ำอยู่ในพื้นที่แห่งนี้ด้วย

## 45.) 勺湖



รูปภาพที่ 45 勺湖(ฉาวหู)

ที่มา:<https://baike.baidu.com/item/%E5%8B%BA%E6%B9%96>

勺湖(ฉาวหู) เมื่อวิเคราะห์ชื่อสถานที่ท่องเที่ยวแล้วจะพบว่าบ่งบอกถึงภูมิทัศน์กายภาพของพื้นที่แห่งนี้ว่าเป็นแหล่งน้ำที่เป็นทะเลสาบ นอกจากนี้ชื่อสถานที่ท่องเที่ยวแห่งนี้ยังบ่งบอกถึงรูปทรงของทะเลสาบ

แห่งนี้ว่าเป็นรูปซ้อน เพราะคำว่า 勺(ฉาว) หมายถึงช้อน จึงเรียกว่า ทะเลสาบช้อน บ่งบอกถึงกายภาพ และรูปร่างลักษณะ

#### 46.) 金湖水上森林公园



รูปภาพที่ 46 金湖水上森林公园(จินหูฉ่างเซินหลินกงหยวน)

ที่มา: <https://is.gd/EP9eFn>

金湖水上森林公园(จินหูฉ่างเซินหลินกงหยวน) วิเคราะห์ชื่อสถานที่ท่องเที่ยวได้ ดังนี้ 金 (จิน) แปลว่าทอง 湖(หู) แปลว่าทะเลสาบ 水(ฉู่) แปลว่า น้ำ 上(ชาง) แปลว่า บน 森林 แปลว่า ป่า และ 公园(กงหยวน) แปลว่า สวนสาธารณะ แต่เมื่อรวมกับ 森林(เซินหลิน) จะหมายถึงอุทยาน เมื่อแปลความหมายรวมกันจะหมายถึง อุทยานป่าบนน้ำจินหู ดังนั้นเมื่อแปลชื่อสถานที่ท่องเที่ยวแล้วจะเห็นได้ว่า บ่งบอกถึงภูมิทัศน์พื้นที่ท่องเที่ยวแห่งนี้ว่ามีภูมิประเทศเป็นแผ่นดินที่มีลักษณะเป็นป่าและใกล้แหล่งน้ำ

## 47.) 第一山国家森林公园



รูปภาพที่ 47 第一山国家森林公园 (ต้อฮานกั่วเจียเซินหลินกงหยวน)

ที่มา: <https://is.gd/LXSxaZ>

第一山国家森林公园 (ต้อฮานกั่วเจียเซินหลินกงหยวน) วิเคราะห์ชื่อสถานที่ท่องเที่ยวจะพบว่าสถานที่ท่องเที่ยวแห่งนี้บ่งบอกถึงภูมิทัศน์กายภาพเนื่องจากมีคำว่า 国家森林公园 (กั่วเจียเซินหลินกงหยวน) หมายถึง อุทยานป่าแห่งชาติ ซึ่งแสดงถึงภูมิประเทศที่เป็นแผ่นดิน ส่วน 第一山 (ต้อฮาน) หมายถึง อนุสรณ์สถานอันดับแรก เมื่อรวมกันจะหมายถึง อุทยานป่าแห่งชาติอนุสรณ์สถานแห่งชาติ

## 48.) 铁山寺森林公园



รูปภาพที่ 48 铁山寺森林公园 (เถียซานซือเซินหลินกงหยวน)

ที่มา: <https://is.gd/N1g7CA>

铁山寺森林公园 (เถียซานซือเซินหลินกงหยวน) วิเคราะห์ชื่อสถานที่ท่องเที่ยวได้ ดังนี้ 铁 (เถีย) แปลว่า เหล็ก สิ่งที่แข็งแกร่งหรือเป็นคุณศัพท์ที่หมายถึงสิ่งที่ยากจะเปลี่ยนแปลง ส่วน 山 (ซาน)

หมายถึง ภูเขาบ่งบอกว่าพื้นที่แห่งนี้มีลักษณะกายภาพที่เป็นแผ่นดิน ชื่อ แปลว่าวัด 森林公园(เขินหลินกงหยวน) แปลว่า อุทยานป่า ดังนั้นชื่อสถานที่แห่งนี้จะบอกถึงสถานที่ที่เป็นอุทยานป่าที่มีภูเขา ซึ่งบอกไปถึงภูมิทัศน์ทางกายภาพของสถานที่แห่งนี้

#### 49.)花果山



รูปภาพที่ 49 花果山 (ฮวากัวซาน)

ที่มา:<https://baike.baidu.com/item/%E8%8A%B1%E6%9E%9C%E5%B1%B1/4193>

花果山 (ฮวากัวซาน) วิเคราะห์ชื่อสถานที่ท่องเที่ยวได้ ดังนี้ 花(ฮวา) แปลว่า ดอกไม้ 果(กั่ว) แปลว่าผลไม้ และ 山(ซาน) หมายถึง ภูเขา เมื่อแปลความหมายแล้วจะสื่อถึงเขาที่มีเอกลักษณ์ดอกไม้และผลไม้แสดงให้เห็นถึงสถานที่ท่องเที่ยวแห่งนี้ว่ามีทรัพยากรท่องเที่ยวเป็นภูมิทัศน์กายภาพประเภทแผ่นดิน

## 50.) 嶂山森林公园



รูปภาพที่ 50 嶂山森林公园(จ่านซานเฉินหลิน)

ที่มา: <https://is.gd/N88LJB>

嶂山森林公园(จ่านซานเฉินหลิน) วิเคราะห์ชื่อสถานที่ท่องเที่ยวพบว่าสถานที่ท่องเที่ยวแห่งนี้ น่าจะเป็นวนอุทยานหรืออุทยาน เนื่องจากมีคำว่า 森林公园(เฉินหลินกงหยวน) ซึ่งหมายถึงอุทยาน และ นอกจากนี้พื้นที่แห่งนี้ยังเป็นภูเขาเพราะมีคำว่า 山(ซาน) แปลว่าเขา และ 嶂(จ่าน) หมายถึง เนิน ดังนั้น พื้นที่แห่งนี้น่าจะเป็นอุทยานที่มีภูมิทัศน์เป็นภูเขาถือว่าเป็นภูมิทัศน์ที่เป็นแผ่นดิน

## 51.) 中国水城



รูปภาพที่ 51 中国水城(จกั่วฉุยเฉิง)

ที่มา: <https://baike.baidu.com/item/%E4%B8%AD%E5%9B%BD%E6%B0%B4%E5%9F%8E>

中国水城(จกั่วฉุยเฉิง) วิเคราะห์ชื่อสถานที่ท่องเที่ยวแห่งนี้ได้ ดังนี้ 中国(จกั่ว) หมายถึง ประเทศจีน 水(ฉุย) หมายถึง น้ำ 城(เฉิง) เมือง เมื่อรวมความหมายจะหมายถึง เมืองน้ำของประเทศจีน

ซึ่งเมื่อวิเคราะห์ชื่อจะพบว่าสถานที่แห่งนี้น่าจะเป็นเมืองของประเทศจีนและมีการทำกิจกรรมผ่านทางน้ำ และเมื่อสืบค้นพบว่าสถานที่ท่องเที่ยวแห่งนี้ได้แก่ เมืองซูเซียน มณฑลเจียงซู เมืองจีวเจียง มณฑลเจียงซี เมืองหนานหนิง เขตปกครองตนเองกวางสี เขตปกครองตนเองกวางสี เมืองหลินอี้ มณฑลชานตง เมือง นานหยางและมณฑลเหอหนาน ซึ่งเมืองทั้งหมดนี้มีการใช้ความสะดวกจากพื้นน้ำเพื่อติดต่อคมนาคมกัน ตั้งแต่สมัยก่อน ชื่อสถานที่ท่องเที่ยวแห่งนี้จึงบ่งบอกถึงภูมิทัศน์วัฒนธรรมของธุรกิจเพราะมีคำว่าบ่งชี้คือ คำว่าเมือง

## 52.) 东海温泉



รูปภาพที่ 52 东海温泉(ตงไห่เหวินฉวน)

ที่มา:<https://baike.baidu.com/item/%E4%B8%9C%E6%B5%B7%E6%B8%A9%E6%B3%89>

东海温泉(ตงไห่เหวินฉวน) วิเคราะห์ชื่อสถานที่ท่องเที่ยวได้ ดังนี้ 东(ตง) แปลว่า ตะวันออก 海(ไห่) แปลว่า ทะเล 温泉(เหวินฉวน) แปลว่า น้ำพุร้อนหรือสปา หากรวมชื่อสถานที่ท่องเที่ยวแล้วจะ หมายถึงสถานที่ท่องเที่ยว ที่เป็นน้ำพุร้อนทางด้านทะเลตะวันออกซึ่งบ่งบอกถึงว่าสถานที่ท่องเที่ยวแห่งนี้มี ภูมิทัศน์การท่องเที่ยวเป็นแผ่นน้ำที่ใกล้กับทะเลตะวันออก สื่อให้เห็นภูมิศาสตร์กายภาพแห่งนี้ว่าพื้นที่ที่ พื้นผิวข้างใต้มีแหล่งแร่ธาตุหรือแหล่งน้ำร้อนอยู่ ดังนั้นชื่อสถานที่ท่องเที่ยวแห่งนี้จึงบ่งบอกถึงสถานที่ ท่องเที่ยวแห่งนี้



## 53.) 东磊



รูปภาพที่ 53 东磊(ตงเหล่ย์)

ที่มา: <https://kknews.cc/zh-my/travel/4v65be3.html>

东磊(ตงเหล่ย์) แยกวิเคราะห์ชื่อสถานที่ท่องเที่ยวได้ ดังนี้ 东(ตง) แปลว่า ตะวันออก บ่งบอกถึงทิศทางของสถานที่ท่องเที่ยวว่าอยู่ทางทิศไหน ส่วน 磊(เหล่ย์) หมายถึง สถานที่ที่เป็นภูเขา อีกทั้งยังหมายถึง หินใหญ่ ที่กองอยู่มากมาย เมื่อรวมชื่อสถานที่ จะเห็นได้ว่า บ่งบอกถึงภูเขาหินที่มีหินกองอยู่มากมายทางด้านตะวันออก ซึ่งบ่งบอกถึงลักษณะทางกายภาพของพื้นที่แห่งนี้

## 54.) 连岛海滨浴场



รูปภาพที่ 54 连岛海滨浴场(เหลียนต่าวไห่ปิ่นยู่ฉาง)

ที่มา: <https://is.gd/xBEnma>

连岛海滨浴场(เหลียนต่าวไห่ปิ่นยู่ฉาง) วิเคราะห์ชื่อสถานที่ท่องเที่ยวได้ ดังนี้ 连岛(เหลียนต่าว) แปลว่า เกาะ ส่วน 海滨(ไห่ปิ่น) แปลว่า ชายหาด และ 浴场(ยู่ฉาง) หมายถึง จุดเล่นน้ำ เมื่อ

รวมกันจะหมายถึง เกาะที่ชายหาดและนอกจากนี้พื้นที่นี้น้ำจะไม่ลึกมากเพราะมีคำว่า 浴场(หยู่ฉาง)ที่หมายถึงจุดเล่นน้ำ เมื่อรวมกันชื่อสถานที่ท่องเที่ยวแห่งนี้จะบอกถึงลักษณะทางกายภาพของพื้นที่แห่งนี้ว่าเป็นแผ่นดินประเภทเกาะที่ใกล้กับแผ่นดินที่เป็นทะเล

### 55.) 桃花涧



รูปภาพที่ 55 桃花涧(เกาะหัวเจียน)

ที่มา:<https://baike.baidu.com/item/%E6%A1%83%E8%8A%B1%E6%B6%A7/46738#viewPageContent>

桃花涧(เกาะหัวเจียน) วิเคราะห์ชื่อสถานที่ท่องเที่ยวได้ ดังนี้ 桃花(เกาะหัว) หมายถึง ต้นพีช 涧(เจียน) หมายถึง พื้นที่ที่เป็นทางน้ำระหว่างชอกเขา หรือลำธารระหว่างชอกเขา เมื่อรวมกันจะหมายถึง สถานที่ที่ประกอบไปด้วยพีชพรรณจำพวกต้นพีชซึ่งเมื่อวิเคราะห์จะพบว่าต้นพีชจะขึ้นในพื้นที่ที่สูงและหนาวเย็นมีอุณหภูมิที่ต่ำประมาณสิบองศาและพื้นที่ที่เป็นผืนน้ำที่คั่นกลางระหว่างเขา ดังนั้นชื่อสถานที่ท่องเที่ยวแห่งนี้จึงบ่งบอกถึงภูมิทัศน์กายภาพของพื้นที่แห่งนี้ได้อย่างชัดเจน

## 56.) 石棚山风景区

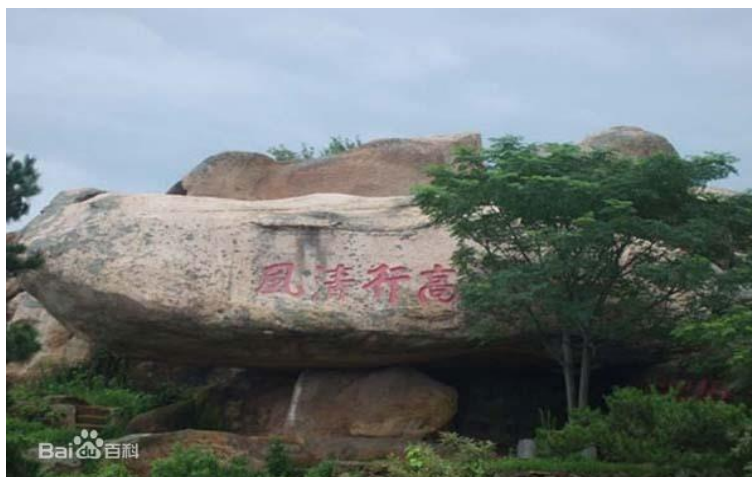

รูปภาพที่ 56 石棚山风景区(ฉือเพ็งซานเพ็งจิงฉวี)

ที่มา: <https://baike.baidu.com/item/%E7%9F%B3%E6%A3%9A%E5%B1%B1%E9%A3%8E%E6%99%AF%E5%8C%BA>

石棚山风景区(ฉือเพ็งซานเพ็งจิงฉวี) วิเคราะห์ชื่อสถานที่ท่องเที่ยวได้ ดังนี้ 石(ฉือ) หมายถึง หิน 棚(เพ็ง)หมายถึง เพ็งสำหรับบังแดด 山(ซาน) หมายถึง เขา และ 风景区(เพ็งจิงฉวี) หมายถึง พื้นที่ชมวิว เมื่อรวมความหมายจะวิเคราะห์ได้ว่าสถานที่ท่องเที่ยวแห่งนี้มีภูมิทัศน์เป็นกายภาพที่เป็นภูเขาซึ่งถือเป็นภูมิทัศน์กายภาพประเภทแผ่นดินและมีทัศนียภาพที่น่าสนใจคือหินที่เป็นคล้ายเพ็ง

## 57.) 大伊山



รูปภาพที่ 57 大伊山(ตงอี้ซาน)

ที่มา: <https://baike.baidu.com/item/%E5%A4%A7%E4%BC%8A%E5%B1%B1>

大伊山(ตงอี้ซาน) เมื่อวิเคราะห์ชื่อสถานที่ท่องเที่ยวพบว่าสถานที่ท่องเที่ยวได้ ดังนี้ 山(ซาน) แปลว่า เจา บ่งบอกถึงภูมิทัศน์กายภาพที่เป็นแผ่นดิน ส่วน 大(ต้า) แปลว่า ใหญ่และ 伊(อี้) ผันมาจาก 东夷(ตงอี้) หมายถึง เผ่าตงอี้ ที่เป็นชนเผ่าในสมัยราชวงศ์เซี่ยทางตะวันออกและเก่งเรื่องธนู ชื่อสถานที่ท่องเที่ยวแห่งนี้จึงบ่งบอกถึงที่อยู่ชาติพันธุ์ของพื้นที่แห่งนี้อีกด้วยซึ่งถือเป็นภูมิทัศน์วัฒนธรรมมนุษย์อีกด้วย

### 58.)三华山



รูปภาพที่ 58 三华山(ซานหัวซาน)

ที่มา:<https://baike.baidu.com/item/%E4%B8%89%E5%8D%8E%E5%B1%B1>

三华山(ซานหัวซาน) ชื่อสถานที่ท่องเที่ยววิเคราะห์ความหมายได้ ดังนี้ 三(ซาน) หมายถึงสาม 华(หัว) มีหลายความหมายแต่ในที่นี้ผู้วิจัยคาดว่าน่าจะเป็นคำคุณศัพท์ที่สื่อถึงความงาม และ 山(ซาน) หมายถึง เขาซึ่งบ่งบอกถึงภูมิทัศน์กายภาพที่เป็นแผ่นดินประเภทภูเขา เมื่อรวมกันจะหมายถึงเขาสามลูกที่มีความงาม

## 59.)连云港花果山景区



รูปภาพที่ 59 连云港花果山景区(เหลียนหยุนกวางฮัวกั๋วซานจิงชวี)

ที่มา: <https://is.gd/rMaWzC>

连云港花果山景区(เหลียนหยุนกวางฮัวกั๋วซานจิงชวี) แยกแปลความหมายชื่อสถานที่ท่องเที่ยวได้ ดังนี้ 连(เหลียน) หมายถึง การเชื่อม ส่วน 云(หยุน) หมายถึง เมฆ 港(กวาง) มีสองความหมาย คือ ท่าเรือและสายของแม่น้ำ ซึ่งในที่นี้น่าจะหมายถึงแม่น้ำ เมื่อรวมกับคำว่า 连(เหลียน)แล้วน่าจะหมายถึงกลุ่มเมฆหมอกที่เหมือนสายน้ำ ส่วน 花(ฮัว) หมายถึง ดอกไม้ 果(กั๋ว) หมายถึง ผลไม้ ส่วน 山(ซาน) หมายถึง ภูเขา และ 景区(จิงชวี) หมายถึงพื้นที่ชมวิว เมื่อรวมกันจะชื่อสถานที่ที่นี้จะบอกถึง พื้นที่ชมวิวที่เป็นเขาที่ในพื้นที่มีดอกไม้และต้นไม้เป็นเอกลักษณ์และเป็นพื้นที่ที่สูงสำหรับชมวิวเมฆหมอก สถานที่แห่งนี้จึงถือเป็นสถานที่ท่องเที่ยวที่มีภูมิทัศน์ท่องเที่ยวที่เป็นกายภาพและชื่อสถานที่ท่องเที่ยวยังสามารถบอกถึงลักษณะทางกายภาพของพื้นที่แห่งนี้ได้อีกด้วย

## 60.) 麋鹿园



รูปภาพที่ 60 麋鹿园 (หมี่ลู่หยวน)

ที่มา: <https://is.gd/BCudHD>

麋鹿园 (หมี่ลู่หยวน) วิเคราะห์ชื่อสถานที่ท่องเที่ยวได้ ดังนี้ 麋鹿(หมี่ลู่) หมายถึง สัตว์ชนิดหนึ่ง เลี้ยงลูกด้วยนม ตัวใหญ่คล้ายกวาง ขนสีน้ำตาลอ่อน เขาเหมือนกวางเหมือนล่อ กีบเท้าเหมือนวัว คอเหมือนอูฐ ปัจจุบันมีอยู่บนโลกแค่สองร้อยกว่าตัวถือเป็นสัตว์สงวนของจีน ส่วน 园(หยวน) หมายถึงสวน พื้นที่สาธารณะหรือพื้นที่อนุรักษ์ เมื่อรวมชื่อสถานที่ท่องเที่ยวแห่งนี้จะพบว่าสถานที่ท่องเที่ยวแห่งนี้บ่งบอกถึง ภูมิทัศน์กายภาพเพราะมีชื่อทรัพยากรสัตว์เฉพาะถิ่นอยู่ในชื่อสถานที่ท่องเที่ยวนี้ด้วยถือเป็นภูมิทัศน์วัฒนธรรมประเภทหนึ่ง

## 61.) 金鸡湖



รูปภาพที่ 61 金鸡湖(จินจิว)

ที่มา: <https://baike.baidu.com/item/%E9%87%91%E9%B8%A1%E6%B9%96>

金鸡湖(จินจิงหู) ชื่อสถานที่ท่องเที่ยวแห่งนี้เมื่อแปลความหมายจะหมายถึงทะเลสาบจินจิง ซึ่งทะเลสาบถือเป็นภูมิทัศน์ทางกายภาพที่เป็นแหล่งน้ำซึ่งคำว่า 金鸡(จินจิง) แปลความหมายจะหมายถึง ไก่ทอง แต่ในที่นี้คำนี้ผันเสียงมาจาก 琼姬(ฉงจี) ซึ่งเป็นชื่อของหญิงสาวในตำนานสมัยก่อนที่ฆ่าตัวตายโดยกระโดดน้ำลงไปเพราะถูกขัดขวางเรื่องความรักที่มีต่อพลทหารแดนอื่น ชื่อสถานที่ท่องเที่ยวแห่งนี้จึงบอกลถึงภูมิทัศน์กายภาพและภูมิทัศน์วัฒนธรรมความเชื่อ

## 62.)燕子矶



รูปภาพที่ 62 燕子矶(เยียนจีจี)

ที่มา: <https://baike.baidu.com/item/%E7%87%95%E5%AD%90%E7%9F%B6/26199>

燕子矶(เยียนจีจี) วิเคราะห์ชื่อสถานที่ท่องเที่ยวได้ ดังนี้ 燕子(เยียนจี) หมายถึง นกนางแอ่น ส่วน 矶(จี) หมายถึง หาดหิน เมื่อรวมกันจะเป็น หาดหินนกนางแอ่น บ่งบอกถึงภูมิทัศน์ทางกายภาพของพื้นที่แห่งนี้ว่าเป็นพื้นที่หาดซึ่งถือเป็นภูมิทัศน์แผ่นดินและน่าจะมีสัตว์พวกนกนางแอ่นอยู่อาศัยบริเวณนี้

## 63.) 峰山



รูปภาพที่ 63 峰山(เฟิงซาน)

ที่มา: <https://baike.baidu.com/item/%E5%B3%B0%E5%B1%B1/44632>

峰山(เฟิงซาน) ชื่อสถานที่ท่องเที่ยวแห่งนี้ได้ตั้งนี้ 峰(เฟิง) หมายถึง ยอดเขาสูงและ 山(ซาน) หมายถึง ภูเขา ชื่อสถานที่ท่องเที่ยวแห่งนี้บ่งบอกถึงภูมิทัศน์กายภาพที่เป็นที่เขาสสูง ซึ่งถือชื่อที่บ่งบอกภูมิทัศน์กายภาพอย่างชัดเจน

## 64.) 黄金海滩



รูปภาพที่ 64 黄金海滩(หวงจินไห่ถาน)

ที่มา: <https://baike.baidu.com/item/%E9%BB%84%E9%87%91%E6%B5%B7%E6%BB%A9/15410965>

黄金海滩(หวงจินไห่ถาน) วิเคราะห์ชื่อสถานที่ท่องเที่ยวแห่งนี้ได้ ตั้งนี้ 黄金(หวง) หมายถึง สีทองและ 海滩(ไห่ถาน) หมายถึง ชายหาดหรือชายทะเล ชื่อสถานที่ท่องเที่ยวแห่งนี้จึงบ่งบอกถึงภูมิทัศน์



ภาพถ่ายเพราะ 海滩(ไห่ถาน) บ่งบอกถึงภูมิศาสตร์ภาพที่เป็นแผ่นดินใกล้ผืนน้ำซึ่งชื่อสถานที่ท่องเที่ยว  
 แห่งนี้ยังบ่งบอกถึงลักษณะเด่นของชายหาดแห่งนี้ว่าเป็นสีทอง

#### 65.) 金蛤岛

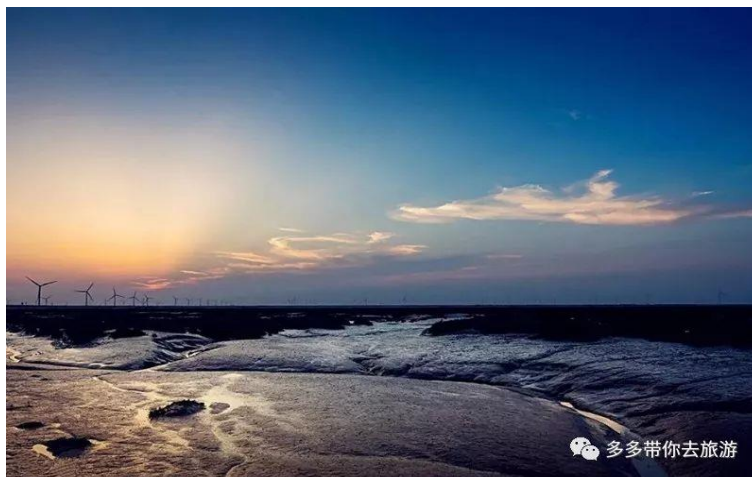

รูปภาพที่ 65 金蛤岛(จินเก๋อต่าว)

ที่มา: <https://wemp.app/posts/62214806-6a60-434f-9696-71cf03c7b7dc>

金蛤岛(จินเก๋อต่าว) วิเคราะห์ชื่อสถานที่ท่องเที่ยวได้ ดังนี้ 金(จิน) หมายถึงสีทองซึ่งในที่นี้  
 หมายถึงทำเลพื้นที่ที่ดีหรือเรียกว่าทำเลทอง 蛤(เก๋อ) หมายถึงหอยกาบและ 岛(ต่าว) หมายถึงเกาะ เมื่อ  
 วิเคราะห์ชื่อสถานที่ท่องเที่ยวแล้วพื้นที่บริเวณนี้น่าจะเป็นเกาะที่เป็นพื้นที่ทำเลทองสำหรับเลี้ยงหอย  
 ดังนั้นชื่อสถานที่ท่องเที่ยวแห่งนี้จึงบ่งบอกถึงภูมิทัศน์กายภาพของสถานที่ท่องเที่ยวแห่งนี้ว่ามีพื้นที่เป็น  
 แผ่นดินและนอกจากนี้ยังเป็นพื้นที่ภูมิทัศน์วัฒนธรรมอีกด้วยเพราะคำว่าพื้นที่ทำเลทองผู้วิจัยคิดว่าน่าจะ  
 พื้นที่ทางเศรษฐกิจที่สามารถทำรายได้ได้

## 66.)獅子林



รูปภาพที่ 66 獅子林(ฉือจีหลิน)

ที่มา: <https://baike.baidu.com/item/%E7%8B%AE%E5%AD%90%E6%9E%97/1025067>

獅子林(ฉือจีหลิน) วิเคราะห์ชื่อสถานที่ท่องเที่ยวครั้งนี้ 獅子(ฉือจี) หมายถึงสิงโต ซึ่งในสถานที่ท่องเที่ยวแห่งนี้จะหมายถึงรูปร่างหินของสถานที่แห่งนี้และยังหมายถึงชื่อคัมภีร์ของศาสนาเซนอีกด้วย ส่วน 林(หลิน) หมายถึงป่า ซึ่งเป็นภูมิทัศน์กายภาพประเภทแผ่นดินชนิดหนึ่ง ชื่อสถานที่ท่องเที่ยวแห่งนี้จึงบ่งบอกถึงกายภาพของพื้นที่แห่งนี้และภูมิทัศน์วัฒนธรรมที่มีวามเกี่ยวข้องด้านศาสนาอีกด้วย รวมกันจะแปลว่า ป่าสิงโต

## 67.)南山竹海



รูปภาพที่ 67 南山竹海(หนานซานจูไห่)

ที่มา:<https://baike.baidu.com/item/%E5%8D%97%E5%B1%B1%E7%AB%B9%E6%B5%B7>

南山竹海(หนานชานจูไห่) วิเคราะห์ชื่อสถานที่ท่องเที่ยวแห่งนี้ได้ ดังนี้ 南(หนาน) แปลว่า ใต้ 山(ชาน)หมายถึงภูเขา ซึ่งสองคำนี้รวมกันหมายถึงภูเขาทางตอนใต้ 竹(จู)แปลว่าต้นไผ่ 海(ไห่)หมายถึง ทะเลแต่ในที่นี้เมื่อรวมกันกับคำว่า 竹(จู)ที่แปลว่าต้นไผ่จะเป็นคำเปรียบเปรยว่ามีต้นไผ่จำนวนมากเหมือน ทะเลไผ่ ชื่อสถานที่ท่องเที่ยวแห่งนี้เมื่อรวมกันจึงบ่งบอกถึงภูมิทัศน์ทางกายภาพของสถานที่นี้ว่าเป็นภูมิ ทัศน์แผ่นดินประเภทภูเขาและมีต้นไผ่อยู่จำนวนมาก

#### 68.) 铜山悬水湖景区



รูปภาพที่ 68 铜山悬水湖景区(ตงชานเซี่ยนหูจิงฉวี)

ที่มา:<https://baike.baidu.com/item/%E9%93%9C%E5%B1%B1%E5%8C%BA/3974750?fr=aladdin>

铜山悬水湖景区(ตงชานเซี่ยนหูจิงฉวี)วิเคราะห์ชื่อสถานที่ท่องเที่ยวได้ ดังนี้ 铜(ตัง) หมายถึง ทองแดง 山(ชาน)หมายถึงภูเขา 悬(เซี่ยน)หมายถึงอำเภอ ชื่อสื่อถึงอำเภอที่เป็นเขาที่มี ทรัพยากรธรรมชาติที่เป็นภูเขาและน่าจะมีแร่ธาตุทองแดงเยอะ ส่วน 水(ชุย) หมายถึงน้ำ 湖(หู)หมายถึง ทะเลสาบและ 景区(จิงฉวี) หมายถึง พื้นที่ท่องเที่ยว ซึ่งเมื่อตีความหมายพื้นที่ท่องเที่ยวแห่งนี้เป็นพื้นที่ ท่องเที่ยวที่เป็นทะเลสาบซึ่งบ่งบอกถึงภูมิทัศน์กายภาพแหล่งน้ำ

## 69.) 云龙山



รูปภาพที่ 69 云龙山(หยุนหลงชาน)

ที่มา:<https://baike.baidu.com/item/%E4%BA%91%E9%BE%99%E5%B1%B1>

云龙山(หยุนหลงชาน) วิเคราะห์ชื่อสถานที่ท่องเที่ยวตั้งนี้ 云(หยุน) หมายถึงเมฆ 龙(หลง) หมายถึงมังกรซึ่งวิเคราะห์ชื่อสถานที่ได้ว่าที่แห่งนี้ น่าจะเป็นพื้นที่ชมเมฆหมอกส่วนมังกรน่าจะเป็นคำเปรียบเปรยรูปทรงของเมฆและ 山(ชาน) หมายถึงภูเขา ซึ่งเป็นภูมิทัศน์ทางกายภาพแผ่นดินประเภทหนึ่ง และมีจุดเด่นเป็นการชมเมฆหมอก

## 70.) 铜山楚河景区



รูปภาพที่ 70 铜山楚河景区(ลงชานซูเฮอจิงฉวี)

ที่มา:<http://www.bytravel.cn/Landscape/56/chuhefengjingqu.html>

铜山楚河景区(กงซานชู่เฮอจิงฉวี) วิเคราะห์ชื่อสถานที่ท่องเที่ยวได้ดังนี้ 铜山(กงซาน) หมายถึง ชื่อเมืองเมืองหนึ่งที่มีทรัพยากรแร่ธาตุที่เป็นทองแดงตามชื่อเมือง) ส่วน 楚河(ชู่เฮอ) หมายถึง แม่น้ำ 景区(จิงฉวี)หมายถึงพื้นที่ท่องเที่ยว ดังนั้นชื่อสถานที่ท่องเที่ยวแห่งนี้ น่าจะมีภูมิทัศน์ท่องเที่ยว ภายภาพเป็นแหล่งน้ำประเภทแม่น้ำ

#### 71.) 龟峰



รูปภาพที่ 71 龟峰(กวยเฟิง)

ที่มา:<https://baike.baidu.com/item/%E9%BE%9F%E5%B3%B0/1449353>

龟峰(กวยเฟิง) วิเคราะห์ชื่อสถานที่ท่องเที่ยว ดังนี้ 龟(กวย)หมายถึงเต่า ในที่นี้น่าจะหมายถึง รูปร่างลักษณะของพื้นที่แห่งนี้ว่ามีรูปทรงเป็นเต่าส่วน 峰(เฟิง) หมายถึงยอดเขา เมื่อรวมกันจะหมายถึง ยอดเขาที่มีจุดเด่นเป็นรูปร่างลักษณะคล้ายเต่า ซึ่งบ่งบอกถึงภูมิทัศน์ของสถานที่ท่องเที่ยวทางกายภาพว่า เป็นแผ่นดินประเภทภูเขา

## 72.) 铅山县



รูปภาพที่ 72 铅山县(เจียนซานเจียน)

ที่มา:<https://baike.baidu.com/item/%E9%93%85%E5%B1%B1%E5%8E%BF>

铅山县(เจียนซานเจียน) วิเคราะห์ชื่อสถานที่ท่องเที่ยวได้ ดังนี้ 铅(เจียน) แปลว่า ตะกั่ว 山(ซาน) แปลว่า เขา 县(เจียน) แปลว่า แฉก ซึ่งในที่นี้เมื่อรวมกันจะหมายถึง แฉกหรือแนวเขาตะกั่วซึ่งเขาถือเป็นภูมิทัศน์กายภาพแผ่นดินประเภทหนึ่งซึ่งพื้นที่แห่งนี้มีจุดเด่นเป็นแร่ธาตุที่เป็นตะกั่ว

## 73.) 鹅湖山



รูปภาพที่ 73 鹅湖山(เอ๋อหูซาน)

ที่มา:<https://baike.baidu.com/item/%E9%B9%85%E6%B9%96%E5%B1%B1/7604392>

鹅湖山(เอ๋อหูซาน) วิเคราะห์ชื่อสถานที่ท่องเที่ยวได้ ดังนี้ 鹅(เอ๋อ) หมายถึง หงส์ 湖(หู) หมายถึง ทะเลสาบและ 山(ซาน) หมายถึง ภูเขา ซึ่งภูเขาบ่งบอกถึงภูมิทัศน์ทางกายภาพที่เป็นแผ่นดิน ซึ่งชื่อสถานที่

ท่องเที่ยวแห่งนี้ทำให้ทราบว่าสถานที่ท่องเที่ยวแห่งนี้ประกอบไปด้วยทรัพยากรการท่องเที่ยว ได้แก่ ภูเขา และทะเลสาบ โดยมีจุดเด่นที่เป็นสัตว์จำพวกหงส์

#### 74.) 岑山



รูปภาพที่ 74 岑山(เจิ่นซาน)

ที่มา:<https://www.meipian.cn/fpfs429?from=qq&appinstall=0>

岑山(เจิ่นซาน) วิเคราะห์ชื่อสถานที่ท่องเที่ยวได้ ดังนี้ 岑(เจิ่น) หมายถึง เนินเขาสูงและ 山(ซาน) หมายถึงภูเขา ชื่อสถานที่ท่องเที่ยวแห่งนี้จึงบ่งบอกถึงภูมิทัศน์ทางกายภาพของพื้นที่ท่องเที่ยวแห่งนี้ว่ามีภูมิทัศน์เป็นแผ่นดินประเภทเขาสูง

#### 75.) 三叠泉



รูปภาพที่ 75 三叠泉(ซานเตี๋ยชวน)

ที่มา:<https://baike.baidu.com/item/%E4%B8%89%E5%8F%A0%E6%B3%89/70190>

三叠泉(ซานเตี๋ยชว่น) วิเคราะห์ชื่อสถานที่ท่องเที่ยวได้ ดังนี้ 三(ซาน) แปลว่า สาม 叠(เตี๋ย) หมายถึงหินที่ซ้อนกันเป็นชั้นๆหรือเขาที่ซ้อนกันเป็นชั้น 泉(ชว่น) หมายถึงน้ำพุหรือแหล่งกำเนิดน้ำพุ เมื่อรวมกันชื่อสถานที่ท่องเที่ยวแห่งนี้จะบ่งบอกถึง แหล่งกำเนิดน้ำที่ลงมาจากด้านบนลงมาตกลงมาเป็นทอดๆสามชั้น ซึ่งน่าจะหมายถึงน้ำตก ดังนั้นชื่อสถานที่ท่องเที่ยวแห่งนี้จึงบ่งบอกถึงภูมิทัศน์กายภาพที่เป็นแหล่งน้ำ

#### 76.)怀玉山



รูปภาพที่ 76 怀玉山(ห้วยหวังชาน)

ที่มา:<https://baike.baidu.com/item/%E6%80%80%E7%8E%89%E5%B1%B1>

怀玉山(ห้วยหวังชาน) วิเคราะห์ชื่อสถานที่ท่องเที่ยว ดังนี้ 怀玉(ห้วยหวัง)คือชื่อจักรพรรดิองค์หนึ่งในราชวงศ์ถัง ส่วน 山(ชาน) หมายถึงเขา สื่อถึงภูมิทัศน์ที่เป็นพื้นที่สูงที่เป็นกายภาพ ดังนั้นชื่อสถานที่ท่องเที่ยวแห่งนี้บ่งบอกถึงภูมิทัศน์กายภาพที่เป็นที่สูง



## 77.) 碧湖潭国家森林公园



รูปภาพที่ 77 碧湖潭国家森林公园(เป่หู่ถานกั่วเจียเชินหลินกงหยวน)

ที่มา:<https://kuaibao.qq.com/s/20180321B0X6AN00?refer=spider>

碧湖潭国家森林公园(เป่หู่ถานกั่วเจียเชินหลินกงหยวน) วิเคราะห์ชื่อสถานที่ท่องเที่ยวได้ ดังนี้ 碧(เป่) หมายถึงเขียวมรกต 湖(หู่)หมายถึงทะเลสาบ 潭(ถาน)หมายถึงแหล่งน้ำหรือบ่อน้ำที่ลึก 国家森林公园(กั่วเจียเชินหลินกงหยวน) หมายถึง อุทยานป่าไม้แห่งชาติ ดังนั้นชื่อสถานที่แห่งนี้จึงบ่งบอกถึง ลักษณะภูมิทัศน์ทางกายภาพว่าพื้นที่แห่งนี้มีภูมิทัศน์แผ่นดินน้ำลึกและมีลักษณะพิเศษที่มีสีเขียวมรกต

## 78.) 三百山国家森林公园



รูปภาพที่ 78 三百山国家森林公园(ซานปายซานกั่วเจียเชินหลินกงหยวน)

ที่มา: <https://is.gd/mRtN4e>

三百山国家森林公园(ซานปายซานกั่วเจียเชินหลินกงหยวน) วิเคราะห์ชื่อสถานที่ท่องเที่ยวแห่งนี้ได้ ดังนี้ 三百(ซานปาย) หมายถึงสามร้อย 山(ซาน) หมายถึงเขา ซึ่งสองคำนี้รวมกันน่าจะหมายถึง

บริเวณนี้มีภูเขาจำนวนมากจึงใช้คำว่าเขาสามร้อยลูก 国家森林公园(กัวเจียเซินหลินกงหยวน) หมายถึง อุทยานป่าไม้แห่งชาติ ดังนั้นสถานที่แห่งนี้จึงบ่งบอกถึงภูมิทัศน์กายภาพว่าพื้นที่แห่งนี้มีภูมิทัศน์เป็นแผ่นดินประเภทภูเขา

### 79.)五指峰



รูปภาพที่ 79 五指峰(อู่จื่อเฟิง)

ที่มา:<https://baike.baidu.com/item/%E4%BA%94%E6%8C%87%E5%B3%B0/28328>

五指峰(อู่จื่อเฟิง) วิเคราะห์ชื่อสถานที่ท่องเที่ยวได้ ดังนี้ 五(อู่) แปลว่า ห้า 指(จื่อ)แปลว่านิ้วมือ 峰(เฟิง)แปลว่ายอดเขา เมื่อรวมชื่อสถานที่ท่องเที่ยวจะหมายถึง ยอดเขาห้านิ้ว ซึ่งบ่งบอกถึงลักษณะทางกายภาพของพื้นที่ว่าเป็นเขาสูงและมีจุดเด่นที่มีรูปร่างลักษณะคล้ายนิ้วมือ ดังนั้นชื่อสถานที่ท่องเที่ยวแห่งนี้จึงบ่งบอกถึงลักษณะทางภูมิทัศน์กายภาพ

2. ชื่อสถานที่ท่องเที่ยวที่เกี่ยวข้องกับภูมิศาสตร์วัฒนธรรม

## 1.) 上海野生动物园



รูปภาพที่ 80 上海野生动物园(ช่างไห่เหยเจ็งตั้งอุ้ยฮวน)

ที่มา :<https://kknews.cc/zh-my/travel/5g8b3r3.html>

上海野生动物园(ช่างไห่เหยเจ็งตั้งอุ้ยฮวน) วิเคราะห์ความหมายชื่อสถานที่ท่องเที่ยวได้ดังนี้ 上海 (ช่างไห่) แปลว่า เชียงไฮ้ 野生动物园(เหยเจ็งตั้งอุ้ยฮวน) แปลว่า สวนสัตว์หรือซาฟารี สถานที่ท่องเที่ยวแห่งนี้จึงเป็นสถานที่ท่องเที่ยวที่มีความเกี่ยวข้องทางด้านภูมิศาสตร์วัฒนธรรมเพราะสวนสัตว์ถือเป็นภูมิทัศน์วัฒนธรรมเพราะเป็นพื้นที่กิจกรรมของมนุษย์โดยการจัดการบริหารแห่งชาติของเชียงไฮ้เข้าช่วยพื้นที่ทางภูมิศาสตร์วัฒนธรรมถือเป็นสถานที่พิเศษ

## 2.) 上海植物园



รูปภาพที่ 81 上海植物园(ช่างไห่จื่ออุ้ยฮวน)

ที่มา[http://travel.sina.com.cn/china/2013-10-09/1048221365\\_3.shtml](http://travel.sina.com.cn/china/2013-10-09/1048221365_3.shtml)

上海植物园(ช่างไห้จื่อฮั่วหยวน) วิเคราะห์ความหมายชื่อสถานที่ท่องเที่ยวได้ ดังนี้ 上海(ช่างไห้) แปลว่า เชียงไฮ้ ส่วน 植物园(จื่อฮั่วหยวน) แปลว่า สวนพฤกษศาสตร์เป็นสถานที่ที่มีความเกี่ยวข้องทางด้านภูมิศาสตร์วัฒนธรรมเพราะสวนพฤกษศาสตร์แห่งนี้เกิดจากการจัดการโดยบริหารของรัฐบาลประชาชนนครเซี่ยงไฮ้ สถานที่แห่งนี้จึงถือเป็นสถานที่ที่มีภูมิทัศน์วัฒนธรรมที่มีความเกี่ยวข้องกับการจัดการบริหาร

### 3.) 上海世纪公园



รูปภาพที่ 82 上海世纪公园(ช่างไห้จื่อฮั่วหยวน)

ที่มา: <https://baike.baidu.com/item/%E4%B8%96%E7%BA%AA%E5%85%AC%E5%9B%AD/3515909>

上海世纪公园(ช่างไห้จื่อฮั่วหยวน)เมื่อวิเคราะห์ชื่อสถานที่จะได้ ดังนี้ 上海 (ช่างไห้) แปลว่า เชียงไฮ้ 世纪(จื่อจี้) แปลว่า ศตวรรษหรือร้อยปี 公园(กงหยวน) บ่งบอกถึงสวนสาธารณะหรือสวน เมื่อรวมจึงเป็นสวนสาธารณะร้อยปีเซี่ยงไฮ้ซึ่งมีความเกี่ยวข้องกับภูมิศาสตร์วัฒนธรรมเพราะคำว่า 公园(กงหยวน) ที่บ่งบอกว่าเป็นสวนสาธารณะนั้นชี้ให้เห็นว่าสถานที่แห่งนี้เป็นสถานที่ที่มนุษย์สร้างคุณค่าขึ้นมา กับสถานที่แห่งนี้เพื่อทำกิจกรรมจึงถือว่าสถานที่แห่งนี้เป็นสถานที่บ่งบอกถึงภูมิทัศน์วัฒนธรรม

#### 4.) 外白渡桥



รูปภาพที่ 83 外白渡桥(ไ้ปายตู้เฉี่ยว)

ที่มา:<http://www.ly.com/travels/42477.html>

外白渡桥(ไ้ปายตู้เฉี่ยว) เมื่อวิเคราะห์ชื่อสถานที่ได้ ดังนี้ 外白(ไ้ปาย) แปลว่า ประเทศเวลส์ 渡桥 (ตู้เฉี่ยว) แปลว่า สะพานข้าม หากรวมกันจะหมายถึง สะพานเวลส์ ซึ่งเป็นชื่อที่บ่งบอกถึงประวัติศาสตร์ว่าสถานที่แห่งนี้จะมีความเกี่ยวข้องกับประเทศเวลส์และเมื่อสืบค้นดูประวัติศาสตร์ของ สะพานแห่งนี้พบว่าเกิดก่อสร้างเริ่มจากการสร้างและลงทุนของประเทศเวลส์ในสมัยก่อนเพื่อเก็บภาษีคนข้ามฟาก ชื่อสถานที่แห่งนี้จึงชี้ให้เห็นถึงภูมิทัศน์วัฒนธรรมที่มีเกี่ยวข้องกับประวัติศาสตร์ระหว่างประเทศเวลส์กับสถานที่แห่งนี้

### 5.) 东方明珠电视塔



รูปภาพที่ 84 东方明珠电视塔 (ตงฟางหมิงจูเตี้ยนชื้อเถา)

ที่มา: <https://is.gd/hl5yIR>

东方明珠电视塔 (ตงฟางหมิงจูเตี้ยนชื้อเถา) เมื่อวิเคราะห์ชื่อสถานที่แห่งนี้ พบว่าชื่อสถานที่แห่งนี้บ่งบอกถึงภูมิทัศน์วัฒนธรรมเพราะ คำว่า 电视(เตี้ยนชื้อ) หมายถึง โทรทัศน์ 塔(เถา) หอคอย โทรทัศน์ เมื่อรวมกันก็จะหมายถึง หอคอยโทรทัศน์ซึ่งสะท้อนให้เห็นภูมิทัศน์การบริหารของเทศบาลมณฑลเซียงไฮ้ที่สะท้อนให้เห็นการพัฒนาของเซียงไฮ้ ส่วน 东方(ตงฟาง) หมายถึง ตะวันออกซึ่งเมื่อสืบค้นแล้วพบว่า ตะวันออกตามชื่อในที่นี้ หมายถึง การออกแบบรูปทรงตะวันออก และ 明珠(หมิงจู) หมายถึง ไข่มุกที่สดใส ซึ่งเป็นรูปทรงของสถาปัตยกรรมที่มีรูปทรงเป็น หอคอยไข่มุก เมื่อแยกคำออกมาแล้วจะพบว่าชื่อสถานที่ที่ท่องเที่ยวแห่งนี้บ่งบอกถึงภูมิทัศน์วัฒนธรรมการบริหารและสถาปัตยกรรมการออกแบบอย่างชัดเจน

## 6.) 松江方塔



รูปภาพที่ 85 松江方塔(ช่งเจียงฟางเถา)

ที่มา: <https://is.gd/3CMxJP>

松江方塔(ช่งเจียงฟางเถา)เมื่อแยกวิเคราะห์ชื่อสถานที่แห่งนี้พบว่า 松江(ช่งเจียง)หมายถึงราชวงศ์ช่งและยังหมายถึงเป็นชื่อครองเขตปกครองหนึ่งของเซียงไฮ้ส่วน 方(ฟาง)แปลว่าสี่เหลี่ยมซึ่งชี้ให้เห็นถึงรูปร่างสถาปัตยกรรมที่มีการออกแบบเป็นอาคารทรงสี่เหลี่ยม 塔(เถา)หมายถึง อาคารหรือ หอคอย ดังนั้นหากวิเคราะห์แล้วพบว่าชื่อสถานที่แห่งนี้ได้บ่งบอกถึงภูมิศาสตร์วัฒนธรรมที่บ่งบอกถึงสถาปัตยกรรมที่ทำเป็นรูปร่างสี่เหลี่ยมเพื่อให้เห็นวิวทิวทัศน์ทั้งสี่ด้านและมีความเกี่ยวข้องกับราชวงศ์ช่งซึ่งชี้ให้เห็นประวัติศาสตร์การออกแบบของราชวงศ์ช่ง

## 7.) 玉佛寺



รูปภาพที่ 86 玉佛寺(หวางฝูซื่อ)

ที่มา: <https://baike.baidu.com/item/%E7%8E%89%E4%BD%9B%E5%AF%BA/8030652>

玉佛寺(หวางฝูซื่อ) หากแยกความหมายจะได้ ดังนี้ 玉佛(หวางฝู) แปลว่า พระหยกและ 寺(ซื่อ)แปลว่า วัดพุทธ เมื่อแปลความหมายแล้วจะพบว่าสถานที่แห่งนี้มีความเกี่ยวข้องกับด้านศาสนาพุทธ เพราะมีพระหยกที่ถือเป็นสัญลักษณ์ของศาสนาพุทธดังนั้นสถานที่แห่งนี้จึงมีภูมิทัศน์วัฒนธรรมศาสนา

## 8.) 上海迪士尼乐园



รูปภาพที่ 87 上海迪士尼乐园(ช่างไห่ตี้ซื่อหนิเล่อหยวน)

ที่มา: <https://is.gd/loknIE>

上海迪士尼乐园 (ช่างไห่ตี้ซื่อหนิเล่อหยวน)หรือ สวนสนุกเซียงไฮ้ดิสนีย์แลนด์ เมื่อวิเคราะห์ ชื่อสถานที่ท่องเที่ยวนี้แล้วพบว่าสวนสนุกดิสนีย์แลนด์เป็นชื่อเรียกเฉพาะซึ่งสวนสนุกแห่งนี้มีสาขาต่างประเทศหลายสาขาและทำรายได้เข้าประเทศนั้นจำนวนมาก จึงถือเป็นพื้นที่ธุรกิจแห่งหนึ่งที่มีผลต่อ



เศรษฐกิจ ภูมิทัศน์แห่งนี้จึงถือเป็นภูมิทัศน์วัฒนธรรมที่มีความเกี่ยวข้องทางด้านเศรษฐกิจซึ่งถือเป็นสถานที่ลักษณะพิเศษ

### 9.) 上海自然博物馆



รูปภาพที่ 88 上海自然博物馆 (ช่างไห่จื่อหฺร่า่นป้ออู้กฺว่า่น)

ที่มา: <https://is.gd/Y5Jzem>

上海自然博物馆 (ช่างไห่จื่อหฺร่า่นป้ออู้กฺว่า่น) เมื่อวิเคราะห์ชื่อสถานที่แล้วได้ ดังนี้ 上海 (ช่างไฮ่) แปลว่า เซี่ยงไฮ้ 自然(จื่อหฺร่า่น) แปลว่า ธรรมชาติหรือกายภาพ และ 博物馆(ป้ออู้กฺว่า่น) แปลว่า พิพิธภัณฑ์ เมื่อรวมกันจะแปลว่า พิพิธภัณฑ์ธรรมชาติเซี่ยงไฮ้ ซึ่งพิพิธภัณฑ์ถือเป็นสถานที่สาธารณะประโยชน์เพราะเป็นสถานที่ให้ความรู้

### 10.) 上海科技馆



รูปภาพที่ 89 上海科技馆(ช่างไห่เคอจี้กฺว่า่น)

ที่มา:<https://baike.baidu.com/item/%E4%B8%8A%E6%B5%B7%E7%A7%91%E6%8A%80%E9%A6%86>

上海科技馆(ช่างไห่เคอจี้กว่าน) เมื่อวิเคราะห์ชื่อสถานที่ท่องเที่ยวแล้วได้ ดังนี้ 上海 (ช่างไห่) หมายถึง เซี่ยงไฮ้ 科技 (เคอจี้) หมายถึง วิทยาศาสตร์และเทคโนโลยี 馆 หมายถึง ย่อมาจาก 博物馆(ป้ออู้กว่าน) หมายถึง พิพิธภัณฑ์ เมื่อรวมกันจะหมายถึง พิพิธภัณฑ์วิทยาศาสตร์และเทคโนโลยีเซี่ยงไฮ้ ซึ่งพิพิธภัณฑ์ถือเป็นสถานที่สาธารณะประโยชน์เพราะเป็นสถานที่ให้ความรู้

### 11.) 中华艺术宫



รูปภาพที่ 90 中华艺术宫(จงหัวอู่ชู่กง)

ที่มา:<https://baike.baidu.com/item/%E4%B8%AD%E5%8D%8E%E8%89%BA%E6%9C%AF%E5%AE%AB>

中华艺术宫(จงหัวอู่ชู่กง) เมื่อวิเคราะห์จากชื่อสถานที่ท่องเที่ยวแล้วได้ ดังนี้ 中华(จงหัว) หมายถึง ประเทศจีน 艺术 (อู่ชู่) หมายถึง สิ่งที่เกี่ยวข้องกับศิลปะ ส่วน 宫(กง) ย่อมาจาก 宫殿 หมายถึง วัง แต่อีกในความหมายหนึ่ง 宫(กง หมายถึง สถานที่สำหรับพักผ่อนหย่อนใจ สถานที่แห่งนี้จึงเป็นสถานที่เกี่ยวกับศิลปะเพื่อให้ประชาชนพักผ่อนหย่อนใจ ดังนั้นชื่อสถานที่แห่งนี้จึงบ่งบอกถึงสถานที่สาธารณะประโยชน์

## 12.) 台儿庄古城

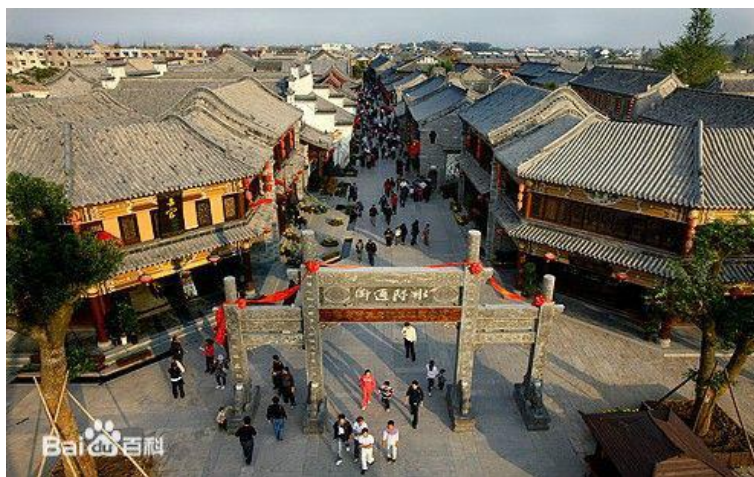

รูปภาพที่ 91 台儿庄古城 (ไถ่เอ้อจวงกุ่เจิง)

ที่มา: <https://baike.baidu.com/item/%E5%8F%B0%E5%84%BF%E5%BA%84%E5%8F%A4%E5%9F%8E>

台儿庄古城 (ไถ่เอ้อจวงกุ่เจิง) เมื่อแยกวิเคราะห์ชื่อสถานที่ท่องเที่ยวแล้วได้ ดังนี้ 台(ไถ่เอ้อ)หมายถึงสถานีหรือชานชาลา ส่วน 庄(จวง)หมายถึงหมู่บ้านและยังมีอีกหนึ่งความหมายคือสถานที่ทำการค้า 古(กุ)หมายถึงสิ่งของที่มาอายุเยอะหรือสิ่งที่โบราณและ 城(เจิง)หมายถึงเมือง เมื่อรวมกันจะแปลว่า เมืองโบราณที่ทำการค้าสมัยก่อน ดังนั้นชื่อสถานที่แห่งนี้จึงบ่งบอกถึงประวัติศาสตร์ของสถานที่แห่งนี้ว่าเป็นพื้นที่การค้าขายในสมัยก่อนถือเป็นสถานที่ที่บ่งบอกถึงเรื่องราวที่เกิดขึ้นในอดีต

## 13.) 青州古城



รูปภาพที่ 92 青州古城 (ชิงโจวกุ่เจิง) 。

ที่มา: <https://baike.baidu.com/item/%E9%9D%92%E5%B7%9E%E5%8F%A4%E5%9F%8E>

青州古城 (ชิงโจวกู่เฉิง) เมื่อแยกวิเคราะห์ชื่อสถานที่ท่องเที่ยวแล้วได้ ดังนี้ 青 (ชิง) มีความหมายว่าเขียวแต่ในสมัยก่อน 青 (ชิง) เป็นชื่อหนึ่งในเจ็ดราชวงศ์ที่ต่อสู้เพื่อแย่งชิงแผ่นดินประเทศจีน ในสมัยก่อน ส่วน 州 (โจว) หมายถึงสีฟ้า ซึ่งเมื่อค้นหาแล้วพบว่าราชวงศ์ใช้คำว่าโจวเพราะชอบสีฟ้าของน้ำทะเลที่อยู่บริเวณเมืองจึงใช้คำว่า 州 (โจว) ตั้งชื่อเมืองเรียกรวมเป็นเมืองชิงโจว ส่วน 古城 (กู่เฉิง) หมายถึงเมืองโบราณ เมื่อรวมกันจะหมายถึงเมืองโบราณชิงโจวถือเป็นชื่อสถานที่ท่องเที่ยวที่บ่งบอกถึงสถานที่สาธารณะประเภทแหล่งเมืองโบราณ

#### 14.) 曲阜三孔



รูปภาพที่ 93 曲阜三孔 (ฉวีฟูซานขง)

ที่มา: <https://is.gd/b7gqaO>

曲阜三孔 (ฉวีฟูซานขง) วิเคราะห์ชื่อสถานที่ได้ ดังนี้ 曲 (ฉวี) หมายถึงเนิน 阜 (ฟู) หมายถึงหลุม โดยสองคำนี้รวมกันน่าจะเป็นหลุมฝังศพ 三 (ซาน) หมายถึงสามและ 孔 (ขง) หมายถึงขงจื้อ เมื่อรวมกันจะหมายถึงสามหลุมฝังศพขงจื้อซึ่ง สถานที่จริงมีสามหลุมศพบุคคลที่มีอิทธิพลต่อศาสนาในสมัยก่อนสามคน คือขงจื้อ จื่อกงลู่ และขงชางเหริน เมื่อวิเคราะห์ชื่อสถานที่ท่องเที่ยวแห่งนี้จะเห็นได้ว่าชื่อสถานที่ท่องเที่ยวแห่งนี้บ่งบอกถึงบุคคลสำคัญซึ่งบ่งบอกถึงบุคคลในตำนาน

## 15.) 中国宝石城



รูปภาพที่ 94 中国宝石城 (จกั้วเป่าซือเฉิง)

ที่มา:<https://baike.baidu.com/item/%E4%B8%AD%E5%9B%BD%E5%AE%9D%E7%9F%B3%E5%9F%8E>

中国宝石城 (จกั้วเป่าซือเฉิง) วิเคราะห์ชื่อความหมายชื่อสถานที่ได้ ดังนี้ 中国(จกั้ว)แปลว่า ประเทศจีน 宝石(เป่าฉือ)หมายถึงสิ่งที่เป็นอัญมณีและ 城(เฉิง)หมายถึงเมืองและสถานที่ที่คนมารวมกลุ่มกัน สถานที่แห่งนี้จึงน่าจะเป็นสถานที่ที่คนจีนมารวมกลุ่มกันเพื่อทำกิจกรรมเกี่ยวกับอัญมณี ซึ่งเมื่อค้นหาแล้วพบว่าสถานที่แห่งนี้เป็นตลาดขายส่งสินค้าจำพวกอัญมณีชื่อดังที่ใหญ่ที่สุดของประเทศจีนเป็นสถานที่ทำรายได้ให้กับประเทศจีน ชื่อเมืองการค้าอัญมณีจีน ชื่อสถานที่แห่งนี้จึงบ่งบอกถึงเหตุการณ์ที่เกิดขึ้นในท้องถิ่น

## 16.) 周村古商城



รูปภาพที่ 95 周村古商城 (โจวซุนกู่ฉางเฉิง)

ที่มา:<https://baike.baidu.com/item/%E5%91%A8%E6%9D%91%E5%8F%A4%E5%95%86%E5%9F%8E>

周村古商城 (โจวซุนกู่ฉางเฉิง) เมื่อวิเคราะห์ชื่อสถานที่แห่งนี้แล้วพบว่าสถานที่แห่งนี้บ่งบอกถึง ภูมิทัศน์วัฒนธรรม เนื่องจากคำว่า 商(ฉาง)สื่อถึงสถานที่เกี่ยวกับธุรกิจหรือสถานที่เกี่ยวกับการซื้อขาย 城 (เฉิง) แปลว่าเมือง และ 村古(ซุนกู่) หมายถึงหมู่บ้านโบราณ เมื่อรวมกันแล้วชื่อสถานที่แห่งนี้จะหมายถึง หมู่บ้านที่เป็นเมืองสำหรับการซื้อขายในสมัยโบราณ ดังนั้นชื่อสถานที่แห่งนี้จึงบ่งบอกถึงสถานที่ของ ชุมชนบ่งบอกถึงแหล่งเมืองโบราณสถาน

### 17.) 华东革命烈士陵园



รูปภาพที่ 96 华东革命烈士陵园(หัวตงเก๋อหมิงเสี่ยชื่อหลิงหยวน)

ที่มา: <https://is.gd/FluUwS>

华东革命烈士陵园(หัวตงเก๋อหมิงเสี่ยชื่อหลิงหยวน) เมื่อวิเคราะห์ชื่อสถานที่ท่องเที่ยวแห่งนี้แล้วพบว่าชื่อสถานที่แห่งนี้บ่งบอกถึงภูมิทัศน์วัฒนธรรมประวัติศาสตร์เนื่องจาก 陵园(หลิงหยวน) หมายถึงสวนที่มีหลุมฝังศพอยู่ล้อมรอบ 烈士(เสี่ยชื่อ)หมายถึงวีรบุรุษที่สละชีพเพื่อชาติ ส่วน 革命(เก๋อหมิง)หมายถึงปฏิวัติและ 华东(หัวตง)ใช้เรียกประเทศจีน เมื่อรวมความหมายสถานที่นี้ จะหมายถึง สวนหลุมฝังศพวีรบุรุษที่เสียชีวิตจากการปฏิวัติจีน ดังนั้นชื่อสถานที่จึงบ่งบอกถึงเรื่องราวเหตุการณ์ที่เกิดขึ้นในท้องถิ่น

## 18.) 泰安方特



รูปภาพที่ 97 泰安方特(ไท่อันฟางเท่อ)

ที่มา: <https://is.gd/125Fay>

泰安方特 (ไท่อันฟางเท่อ) เมื่อวิเคราะห์ชื่อสถานที่แล้วพบว่าชื่อสถานที่แห่งนี้บ่งบอกถึงภูมิภาคตะวันตก 泰安(ไท่อัน)หมายถึงพื้นที่ที่ปลอดภัยและสงบ และ 方特(ฟางเท่อ) ไม่มีความหมายตรงตัว แต่เป็นคำทับศัพท์ที่หมายถึงแฟนตาซี ดังนั้นเมื่อวิเคราะห์จากชื่อจะพบว่าสถานที่แห่งนี้น่าจะเป็นสถานที่ให้ความบันเทิงที่เป็นโลกจินตนาการเกี่ยวกับแฟนตาซีซึ่งบ่งบอกถึงภูมิภาคตะวันตกตะวันตกสถานที่ท่องเที่ยวประเภทธุรกิจประเภทให้ความบันเทิงซึ่งถือเป็นสถานที่ลักษณะพิเศษ

## 19.) 济南千佛山



รูปภาพที่ 98 济南千佛山(จีหนานเฉียนฝูซาน)

ที่มา: <https://is.gd/SQDvpF>

济南千佛山(จีหนานเฉียนฝูซาน) เมื่อวิเคราะห์ชื่อสถานที่แล้วพบว่าชื่อสถานที่แห่งนี้บ่งบอกถึง ภูมิทัศน์วัฒนธรรม เพราะมีคำว่า 佛(ฝู)ที่หมายถึงพระ ส่วน 千(เฉียน)เป็นคำบอกจำนวนหลักพัน ส่วน 山(ซาน) คำสุดท้าย หมายถึงเขา และ 济南(จีหนาน)หมายถึงเมืองจีหนานในมณฑลซานตง ซึ่งเมื่อรวมคำกันแล้วจะหมายถึง เขาพระพันองค์จีหนาน ชื่อสถานที่ท่องเที่ยวแห่งนี้จึงบ่งบอกภูมิทัศน์ที่เกี่ยวกับศาสนสถาน

## 20.) 八大关

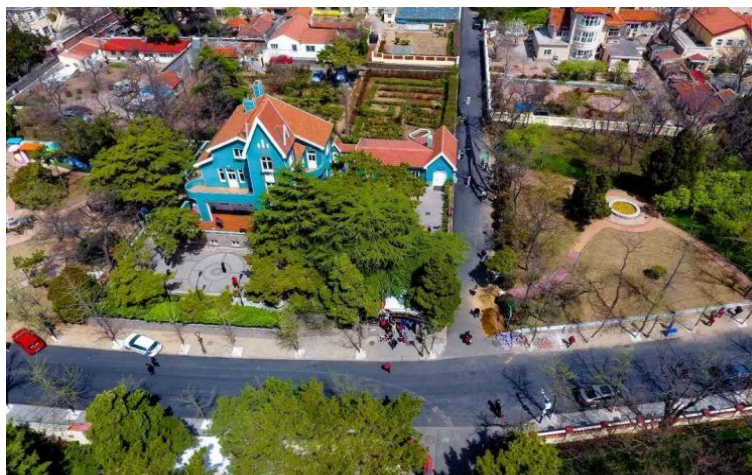

รูปภาพที่ 99 八大关(แปด้ากวาน)

ที่มา:<http://news.iqilu.com/china/gedi/2018/0607/3942670.shtml>



八大关 (ปาต้าก่วน)เมื่อวิเคราะห์ความหมายชื่อสถานที่แล้วพบว่าชื่อสถานที่แห่งนี้บ่งบอกถึงลักษณะทางภูมิทัศน์วัฒนธรรม เนื่องจากคำว่า 关(ก่วน)หมายถึงทางผ่านหรือถนนสัญจร ส่วน 八(ปา)หมายถึงจำนวนและ 大(ต้า)เป็นคำคุณศัพท์ไว้ใช้กล่าวถึงสิ่งของที่ใหญ่ หล็ก หรือสำคัญ ซึ่งเมื่อรวมความหมายแล้ว ชื่อสถานที่แห่งนี้จะหมายถึง ถนนสัญจรแปดเส้นที่สำคัญ ชื่อสถานที่ท่องเที่ยวแห่งนี้จึงบ่งบอกถึงสถานที่ชุมชนประเภทสถานที่คมนาคม

## 21.)中华奇石城



รูปภาพที่ 100 中华奇石城 (จังหวัดฉีฉีเจียง)

ที่มา:<https://baike.baidu.com/item/%E4%B8%AD%E5%8D%8E%E5%A5%87%E7%9F%B3%E5%9F%8E>

中华奇石城 (จังหวัดฉีฉีเจียง)เมื่อวิเคราะห์ชื่อสถานที่ท่องเที่ยวแห่งนี้พบว่าสถานที่แห่งนี้เป็นสถานที่ท่องเที่ยวที่บ่งบอกถึงภูมิทัศน์วัฒนธรรมเนื่องจากมีคำว่า 城(เจียง) หมายถึงเมือง ซึ่งเมืองถือเป็นสถานที่ท่องเที่ยวทางภูมิทัศน์วัฒนธรรม ส่วน 奇石(ฉีฉีเจียง)หมายถึง หินแปลก และ 中华(จงหัว)หมายถึง ประเทศจีนดังนั้นหากรวมความหมายจะหมายถึง เมืองหินแปลกประเทศจีน เมื่อสืบค้นหาข้อมูลพบว่าสถานที่แห่งนี้เป็นเมืองที่จัดแสดงหินรูปทรงแปลกของประเทศจีนโดยการดำเนินงานของรัฐบาลจีน ดังนั้นสถานที่แห่งนี้ถือเป็นสถานที่ท่องเที่ยวลักษณะพิเศษ

## 22.) 风筝博物馆



รูปภาพที่ 101 风筝博物馆(เฟิงเจิงป้ออู้กว่าน)

ที่มา: <https://is.gd/ZPgtGH>

风筝博物馆(เฟิงเจิงป้ออู้กว่าน)สถานที่ท่องเที่ยวแห่งนี้เมื่อวิเคราะห์แล้วพบว่าสถานที่แห่งนี้ เป็นสถานที่ท่องเที่ยวที่มีทรัพยากรการท่องเที่ยวเป็นภูมิทัศน์วัฒนธรรม เนื่องจากชื่อสถานที่ท่องเที่ยวแห่งนี้มีคำว่า 博物馆(ป้ออู้กว่าน)ที่หมายถึง พิพิธภัณฑ์ ซึ่งพิพิธภัณฑ์ถือเป็นสถานที่ท่องเที่ยวที่เกี่ยวกับภูมิทัศน์วัฒนธรรมและ 风筝(เฟิงเจิง)หมายถึง ว่าว เมื่อรวมกันหมายถึงพิพิธภัณฑ์ว่าวหรือพื้นที่จัดแสดงว่าวต่างๆ สถานที่นี้จึงถือเป็นสถานที่สาธารณะประโยชน์เพราะถือเป็นสถานที่ให้ความรู้

## 23.) 竹泉村旅游

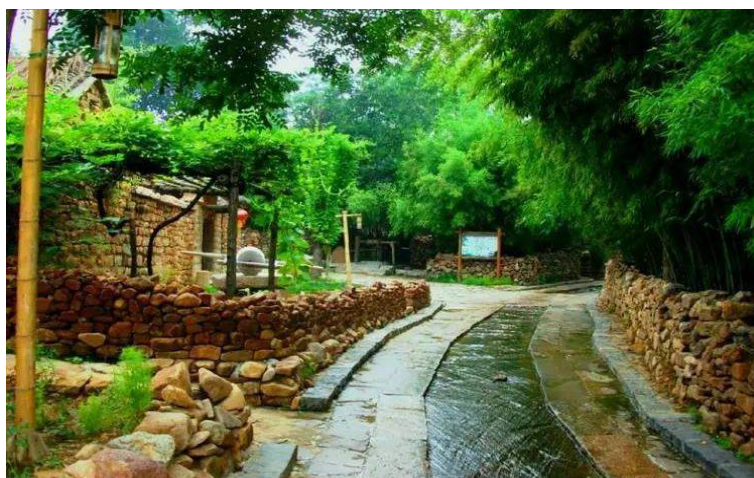

รูปภาพที่ 102 竹泉村(จูฉวนซุน)

ที่มา: <https://baike.baidu.com/item/%E7%AB%B9%E6%B3%89%E6%9D%91>

竹泉村 (จูฉวนซุน) เป็นชื่อสถานที่ที่บ่งบอกถึงภูมิศาสตร์วัฒนธรรมเพราะ 村(ซุน)หมายถึงหมู่บ้านซึ่งหมู่บ้านถือเป็นภูมิทัศน์วัฒนธรรมที่เกี่ยวกับสังคมเพราะความเกี่ยวข้องกับพื้นที่ที่มนุษย์อยู่อาศัยรวมเป็นกลุ่ม และมี คำว่า 竹(จู) ที่หมายถึง ต้นไม้และ 泉(ฉวน)หมายถึงน้ำพุ ที่บ่งบอกถึงทรัพยากรของหมู่บ้านแห่งนี้ว่ามีจุดน่าสนใจที่เกี่ยวกับน้ำพุและไม้ไฟ เมื่อรวมความหมายจะแปลเป็นภาษาไทยว่าหมู่บ้านไม้ไฟน้ำพุ บ่งบอกถึงวัตถุประสงค์ของท้องถิ่น

#### 24.) 银雀山汉墓竹简博物馆



รูปภาพที่ 103 银雀山汉墓竹简博物馆(หยินเซ่ซานฮั่นมู่จูเจียนป้ออู้ก่วน)

ที่มา: <https://is.gd/ak6ZZS>

银雀山汉墓竹简博物馆(หยินเซ่ซานฮั่นมู่จูเจียนป้ออู้ก่วน) เมื่อวิเคราะห์ชื่อสถานที่ท่องเที่ยวแห่งนี้ สถานที่แห่งนี้บ่งบอกถึงภูมิทัศน์วัฒนธรรมเนื่องจากมีคำว่า 博物馆(ป้ออู้ก่วน)หมายถึงพิพิธภัณฑ์ซึ่งพิพิธภัณฑ์ถือเป็นสถานที่ที่รวบรวมประวัติศาสตร์ของสิ่งของนั้น ๆ ที่เก็บรวบรวมไว้เป็นจำนวนมาก ส่วนสามตัวอักษรแรก 银雀山(หยินเซ่ซาน) หมายถึงชื่อเมือง 汉(ฮั่น)หมายถึงราชวงศ์ฮั่นและ 墓竹简(มู่จูเจียน) หมายถึงสุสานไม้ไฟ เมื่อรวมกันสถานที่แห่งนี้จึงหมายถึงพิพิธภัณฑ์สุสานไม้ไฟของราชวงศ์ฮั่น ชื่อสถานที่แห่งนี้จึงถือเป็นสถานที่ที่บ่งบอกถึงกลุ่มราชวงศ์และบ่งบอกถึงพื้นที่สาธารณะที่เป็นพิพิธภัณฑ์เกี่ยวกับพื้นที่ให้ความรู้

## 25.) 孙臧旅游城



รูปภาพที่ 104 孙臧旅游城(ซุนปิ่นหลูโหว่เจิง)

ที่มา:<https://baike.baidu.com/item/%E5%AD%A9%E8%86%91%E6%97%85%E6%B8%B8%E5%9F%8E>

孙臧旅游城(ซุนปิ่นหลูโหว่เจิง) เมื่อวิเคราะห์ชื่อสถานที่แห่งนี้พบว่า เป็นสถานที่ที่เป็น ภูมิศาสตร์วัฒนธรรมเนื่องชื่อสถานที่ท่องเที่ยวแห่งนี้มีคำว่า 旅游(หลูโหว่) หมายถึง สถานที่ท่องเที่ยว ส่วน 城(เจิง) หมายถึงเมืองเมื่อรวมกันหมายถึงเมืองท่องเที่ยว และ 孙臧(ซุนปิ่น)เป็นชื่อของบุคคลสำคัญ ในประวัติศาสตร์ เมื่อรวมกันสถานที่แห่งนี้จะหมายถึงเมืองท่องเที่ยวซุนปิ่น

## 26.) 飞龙玻璃桥



รูปภาพที่ 105 飞龙玻璃桥(เฟยหลงโปลี่เฉียว)

ที่มา:<https://baike.baidu.com/item/%E9%A9%AC%E4%BB%81%E5%A5%87%E5%B3%B0>

飞龙玻璃桥(เฟยหลงโปลี่เฉียว) เมื่อแยกชื่อสถานที่มาวิเคราะห์จะได้ ดังนี้ 飞(เฟย)แปลว่า บิน 龙(หลง)แปลว่ามังกร เมื่อรวมกันจะแปลว่ามังกรบิน ส่วน 玻璃(โปลี่) แปลว่าแก้ว และ 桥(เฉียว)แปลว่า แก้ว เมื่อรวมกันจะหมายถึงสะพานแก้ว ชื่อสถานที่แห่งนี้จึงบ่งบอกถึงภูมิทัศน์วัฒนธรรมเนื่องจาก เนื่องจากมีคำว่ามังกรซึ่งเป็นสัตว์ที่คนจีนนับถือตามความเชื่อและมีคำว่าสะพานที่บ่งบอกถึงสิ่งที่มีมนุษย์ สร้างขึ้นเพื่อใช้ประโยชน์ถือเป็นสถานที่ของชุมชนประเภทพื้นที่สาธารณะประโยชน์

## 27.) 逍遥津公园

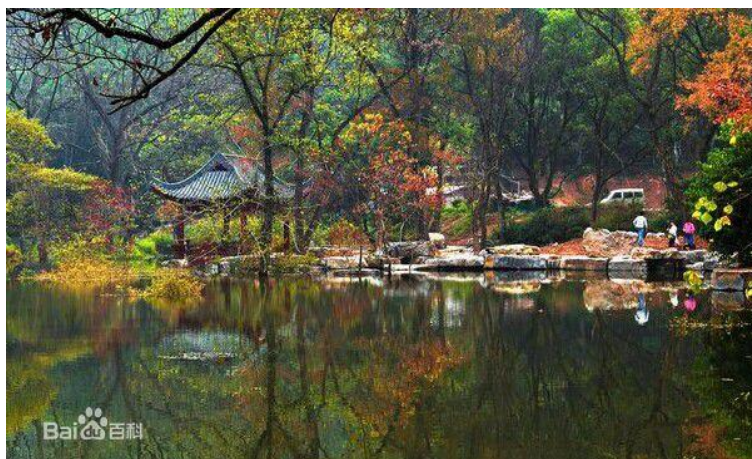

รูปภาพที่ 106 逍遥津公园(เซียวเหยาจินกงหยวน)

ที่มา: <https://is.gd/am687y>

逍遥津公园(เซียวเหยาจินกงหยวน) เมื่อแยกวิเคราะห์ชื่อสถานที่ท่องเที่ยวแห่งนี้ ได้ดังนี้ 逍遥 (เซียวเหยา)แปลว่าอิสระ 津(จิน)หมายถึงท่าเรือ 公园(กงหยวน)หมายถึงสวนสาธารณะ เมื่อแยก วิเคราะห์แล้วพบว่าสถานที่แห่งนี้เป็นสวนสาธารณะซึ่งถือเป็นภูมิทัศน์วัฒนธรรมรวมถึงท่าเรือก็ยังถือเป็นสถานที่ที่มีความเกี่ยวข้องกับมนุษย์จึงถือเป็นสถานที่สาธารณะเพื่อการคมนาคม

## 28.)周瑜墓



รูปภาพที่ 107 周瑜墓(โจวหยูมู่)

ที่มา:<https://baike.baidu.com/item/%E5%91%A8%E7%91%9C%E5%A2%93>

周瑜墓(โจวหยูมู่) เมื่อวิเคราะห์ชื่อสถานที่แล้วพบว่าสถานที่ท่องเที่ยวแห่งนี้มีทรัพยากรการท่องเที่ยวเป็นภูมิทัศน์ประเภทบ่งบอกถึงบุคคลสำคัญ เพราะหากแยกวิเคราะห์ชื่อแล้วคำว่า 周瑜(โจวหยู) หมายถึงชื่อบุคคลสำคัญในประวัติศาสตร์ช่วงยุคสามก๊ก ส่วน 墓(มู่) แปลว่าหลุมฝังศพหรือสุสาน เมื่อรวมความหมายแล้วจะแปลว่า สุสานโจวหยู

## 29.)清风阁



รูปภาพที่ 108 清风阁(ชิงเฟิงเก่อ)

ที่มา:<https://baike.baidu.com/item/%E6%B8%85%E9%A3%8E%E9%98%81>

清风阁(ชิงเฟิงเก่อ) เมื่อวิเคราะห์ชื่อสถานที่แล้วได้ ดังนี้ 清(ชิง)หมายถึง ชัด สะอาด ส่วน 风(เฟิง)วิว ส่วน 阁(เก่อ)หมายถึง หอประชุม หรือหอเหนือประตูเข้าเมืองซึ่งถือเป็นภูมิถาวรประเภท

หนึ่ง เมื่อสืบค้นแล้วพบว่าสถานที่แห่งนี้เป็นที่หอคอยและหอประชุมที่จัดขึ้นเพื่อระลึกถึงเป่าปุ่นจิ้นที่ปฏิบัติงานมาด้วยความยุติธรรมและชัดเจน บ่งบอกถึงความเชื่อเรื่องยุติธรรม

### 30.) 潜口镇



รูปภาพที่ 109 潜口镇(เขียนโจวเจิน)

ที่มา : <https://is.gd/bUcjj6>

潜口镇(เขียนโจวเจิน) เมื่อวิเคราะห์ชื่อสถานที่จะพบว่าสถานที่แห่งนี้เป็นภูมิทัศน์วัฒนธรรม เพราะมีคำว่า 镇(เจิน)แปลว่าเมืองหรือหมู่บ้าน ซึ่งหมู่บ้านถือเป็นภูมิทัศน์วัฒนธรรม และคำว่า 潜口(เขียนโจว)หมายถึงปากภูเขาที่มีน้ำไหลลงมา หากรวมกันก็จะสื่อให้เห็นถึงภูมิทัศน์ที่เป็นหมู่บ้านที่มีน้ำไหลจากภูเขา

## 31.) 凤凰源



รูปภาพที่ 110 凤凰源(เฟิงหวงหยวน)

ที่มา: <https://baike.baidu.com/item/%E5%87%A4%E5%87%B0%E6%BA%90>

凤凰源(เฟิงหวงหยวน) เมื่อวิเคราะห์ชื่อสถานที่แล้วจะพบว่าสถานที่แห่งนี้บ่งบอกถึงสถานที่ที่เป็นภูมิทัศน์วัฒนธรรมเกี่ยวกับความเชื่อของคนจีนเนื่องจาก คำว่า 凤凰(เฟิงหวง)หมายถึงนกฟีนิกซ์ซึ่งเป็นสัตว์ในตำนานที่คนจีนเชื่อว่าเป็นสัตว์มงคลที่ให้ความอุดมสมบูรณ์ ส่วน 源(หยวน)หมายถึงที่มา เมื่อรวมกับคำศัพท์สองคำแรกจะแปลว่า สถานที่ที่กำเนิดนกฟีนิกซ์ถือเป็นสถานที่ที่มีภูมิทัศน์วัฒนธรรมความเชื่อของคนจีน

## 32.) 十八道弯

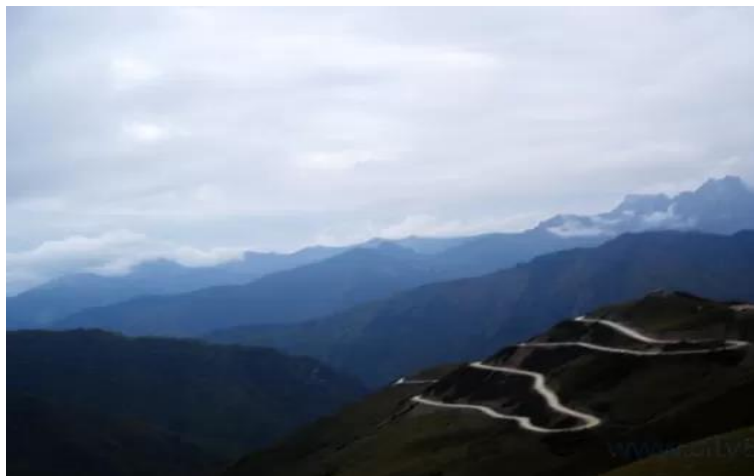

รูปภาพที่ 111 十八道弯(ฉือปาเต้าวาน)

ที่มา: <https://is.gd/UZqd5q>



十八道弯 (ฉือปาเต๋าวาน)เมื่อแยกวิเคราะห์ชื่อสถานที่ท่องเที่ยวแห่งนี้ได้ดังนี้ 十八(ฉือปา) แปลว่า สิบแปด ส่วน 道(เต๋า)แปลว่าถนน และ 弯(วาน)แปลว่าโค้ง ดังนั้นเมื่อรวมกันจะหมายถึง ถนนสิบแปดโค้ง ดังนั้นหากวิเคราะห์ชื่อสถานที่ท่องเที่ยวท่องเที่ยวแห่งนี้จะพบว่ามีภูมิทัศน์วัฒนธรรมเนื่องจากมีคำว่าถนนที่ถือเป็นภูมิทัศน์วัฒนธรรมที่มีความเกี่ยวข้องกับการคมนาคมของมนุษย์

### 33.)迪沟生态园

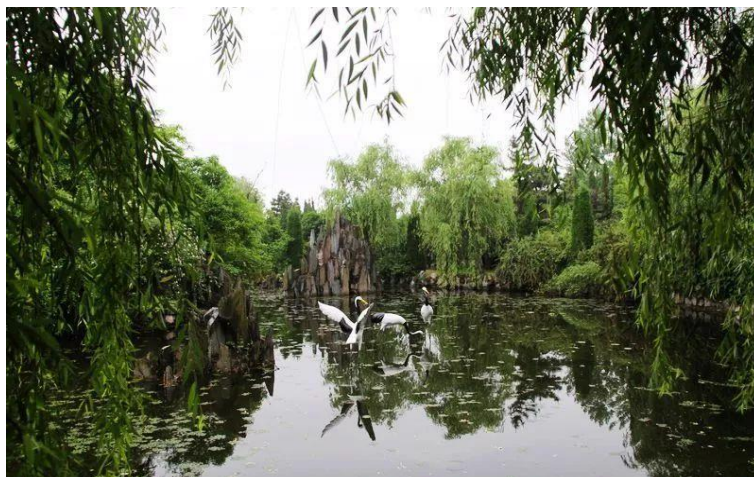

รูปภาพที่ 112 迪沟生态园 (ดีโกวเจิงไท่หยวน)

ที่มา:[https://www.sohu.com/a/230270812\\_205720](https://www.sohu.com/a/230270812_205720)

迪沟生态园 (ดีโกวเจิงไท่หยวน) เมื่อวิเคราะห์ชื่อสถานที่ท่องเที่ยวตามชื่อสถานที่ท่องเที่ยวพบว่าสถานที่ท่องเที่ยวแห่งนี้ถือเป็นภูมิทัศน์วัฒนธรรมเนื่องจากมีคำว่า 沟(โกว) หมายถึงคูน้ำซึ่งถือเป็นสิ่งที่มนุษย์สร้างขึ้นเพื่อใช้ประโยชน์ ส่วนตัวอักษรแรก 迪(ดี)หมายถึงตรง ซึ่งเมื่อรวมกันจะหมายถึงลักษณะของคูน้ำนี้ ส่วน 生态园(เจิงไท่หยวน)จะหมายถึงสวนนิเวศวิทยาซึ่งพื้นที่นิเวศวิทยามนุษย์จะจัดตั้งขึ้นเพื่อให้พืชพรรณและสัตว์ดำรงชีวิตอยู่ในพื้นที่นั้นๆได้ถือเป็นสถานที่สาธารณะประโยชน์

## 34.) 曹操公园



รูปภาพที่ 113 曹操公园(ฉางชางกงหยวน)

ที่มา: <https://baike.baidu.com/item/%E6%9B%B9%E6%93%8D%E5%85%AC%E5%9B%AD>

曹操公园(ฉางชางกงหยวน) เมื่อวิเคราะห์ชื่อสถานที่ท่องเที่ยวแห่งนี้มีภูมิทัศน์การท่องเที่ยวเป็นภูมิทัศน์วัฒนธรรมที่เกี่ยวกับบุคคลสำคัญเพราะเมื่อแปลชื่อสถานที่ท่องเที่ยวได้ ดังนี้ 曹操(ฉางชาง) หมายถึง โจโฉซึ่งเป็นบุคคลสำคัญในประวัติศาสตร์ประเทศจีน และ 公园(กงหยวน) หมายถึง สวนสาธารณะ ซึ่งถือเป็นภูมิทัศน์วัฒนธรรม เมื่อรวมกันจะหมายถึง สวนสาธารณะโจโฉ

## 35.) 雪枫公园



รูปภาพที่ 114 雪枫公园(เสว่เฟิงกงหยวน)

ที่มา: <https://is.gd/CLUm25>

雪枫公园(เสว่เฟิงกงหยวน) เมื่อวิเคราะห์ชื่อสถานที่ท่องเที่ยวแห่งนี้จะพบว่าสถานที่ท่องเที่ยวแห่งนี้เป็นภูมิทัศน์วัฒนธรรมเพราะสถานที่ท่องเที่ยวแห่งนี้เมื่อแปลความหมายแล้วจะพบว่า คำว่า 雪枫(

เสว่เฟิง) เป็นนามสกุลของบุคคลสำคัญในประวัติศาสตร์ในยุคปฏิวัติคอมมิวนิสต์ และ 公园(กงหยวน) หมายถึง สวนสาธารณะ เมื่อรวมกันจะแปลว่าสวนสาธารณะเสว่เฟิงถือเป็นสถานที่ท่องเที่ยวที่เป็นภูมิทัศน์วัฒนธรรมที่เกี่ยวกับบุคคลสำคัญ

### 36.) 庄子祠



รูปภาพที่ 115 庄子祠(จ้วงจีสื่อ)

ที่มา:<https://baike.baidu.com/item/%E5%BA%84%E5%AD%90%E7%A5%A0/4840094>

庄子祠(จ้วงจีสื่อ) เมื่อแยกวิเคราะห์ชื่อสถานที่แห่งนี้จะพบว่า สถานที่ท่องเที่ยวแห่งนี้ เป็นสถานที่ทางความเชื่อเรื่องพิธีกรรมเนื่องจากสถานที่ท่องเที่ยวแห่งนี้มีคำว่า 祠(สื่อ) หมายถึง หอโถงของบรรพบุรุษ ส่วน 庄子(จ้วงจี) หมายถึง หมู่บ้าน เมื่อรวมกันจะหมายถึง หมู่บ้านที่มีหอโถงบรรพบุรุษ

### 37.) 明皇陵



รูปภาพที่ 116 明皇陵(หมิงฮวงหลิง)

ที่มา:<https://baike.baidu.com/item/%E6%98%8E%E7%9A%87%E9%99%B5>

明皇陵(หมิงฮวงหลิง) สถานที่ท่องเที่ยวแห่งนี้เป็นสถานที่ท่องเที่ยวที่มีภูมิวัฒนธรรมเกี่ยวกับประวัติศาสตร์เพราะเมื่อแปลชื่อสถานที่ท่องเที่ยวแห่งนี้จะ หมายถึง สุสานจักรพรรดิหมิง 明皇(หมิงฮวง) แปลว่า จักรพรรดิหมิง ส่วน 陵(หลิง) แปลว่า สุสาน ดังนั้นสถานที่ท่องเที่ยวแห่งนี้จึงเป็นสถานที่ท่องเที่ยววัฒนธรรม

### 38.) 三国遗址公园



รูปภาพที่ 117 三国遗址公园(ซานกัวยี่จื่อกงหยวน)

ที่มา:<https://baike.baidu.com/item/%E4%B8%89%E5%9B%BD%E9%81%97%E5%9D%80%E5%85%AC%E5%9B%AD>

三国遗址公园(ซานกัวยี่จื่อกงหยวน) เมื่อแยกวิเคราะห์ชื่อสถานที่ท่องเที่ยวแล้วได้ ดังนี้ 三国(ซานกั๋ว) แปลว่า สามประเทศ แต่ในที่นี้หมายถึงสามก๊กซึ่งเป็นกองทัพในสมัยประวัติศาสตร์ ส่วน 遗址(ยี่จื่อ) แปลว่า ซากปรักหักพัง ส่วน 公园(กงหยวน) แปลว่าสวนสาธารณะซึ่งถือเป็นภูมิทัศน์วัฒนธรรมสำหรับมนุษย์ดังนั้นเมื่อรวมกัน หมายถึง สวนสาธารณะซากปรักหักพังกงหยวน ภูมิทัศน์วัฒนธรรมแห่งนี้จึงเป็นภูมิวัฒนธรรมที่บ่งบอกถึงเหตุการณ์ในอดีต

## 39.) 欧洲风情街



รูปภาพที่ 118 欧洲风情街(โอวโจวเฟิงฉิงเจีย)

ที่มา: <https://is.gd/mXWS2S>

欧洲风情街(โอวโจวเฟิงฉิงเจีย) เป็นสถานที่ภูมิทัศน์วัฒนธรรมเนื่องจากเมื่อแยกวิเคราะห์ชื่อสถานที่ท่องเที่ยวแห่งนี้ 欧洲(โอวโจว) แปลว่ายุโรป 风情(เฟิงฉิง)แปลว่า สไตล์ ส่วน 街(เจีย) แปลว่า ถนน เมื่อรวมกันจะหมายถึง ถนนสไตล์ยุโรป ซึ่งถนนถือเป็นภูมิทัศน์วัฒนธรรมประเภทหนึ่งเกี่ยวกับด้านคมนาคม

## 40.) 安徽博物



รูปภาพที่ 119 安徽博物院(อันฉุยป้ออู่หย่วน)

ที่มา: <https://baike.baidu.com/item/%E5%AE%89%E5%BE%BD%E5%8D%9A%E7%89%A9%E9%99%A2>

安徽博物院(อันฉุยป้ออู่หย่วน) เป็นสถานที่ท่องเที่ยวที่มีสถานที่ท่องเที่ยวเป็นภูมิทัศน์วัฒนธรรมเนื่องจากสถานที่ท่องเที่ยวแห่งนี้ เมื่อแปลชื่อสถานที่ท่องเที่ยวแห่งนี้จะแปลว่า พิพิธภัณฑ์

มณฑลอันฮุย เพราะมีคำว่า 安徽(อันฮุย)หมายถึง มณฑลอันฮุย ส่วน 博物院(ป้ออู่หย่วน) หมายถึง พิพิธภัณฑ์ซึ่งพิพิธภัณฑ์เป็นสถานที่สาธารณะเพื่อให้ความรู้

#### 41.) 三河古镇



รูปภาพที่ 120 三河古镇(ซานเหอกู่เจิน)

ที่มา:<https://baike.baidu.com/item/%E4%B8%89%E6%B2%B3%E5%8F%A4%E9%95%87/5846288>

三河古镇(ซานเหอกู่เจิน) เพื่อวิเคราะห์ชื่อสถานที่ท่องเที่ยวแห่งนี้จะได้ดังนี้ 三河(ซานเหอ) แปลว่า สามแม่น้ำ 古镇(กู่เจิน) หมายถึงเมืองโบราณ หากรวมกันชื่อสถานที่ท่องเที่ยวแห่งนี้จะแปลว่า เมืองโบราณแม่น้ำสามสาย เมืองโบราณถือเป็นสถานที่ของชุมชนประเภทโบราณสถาน

#### 42.) 莫氏庄园



รูปภาพที่ 121 莫氏庄园(ไม้อี้จวงหยวน)

ที่มา:<https://baike.baidu.com/item/%E8%8E%AB%E6%B0%8F%E5%BA%84%E5%9B%AD>

莫氏庄园(ไม้ชื่อจงหยวน) เมื่อวิเคราะห์ไม้ชื่อจงหยวน จะพบว่าสถานที่ท่องเที่ยวแห่งนี้มีภูมิทัศน์วัฒนธรรม เพราะหากวิเคราะห์จากชื่อสถานที่แล้วพบว่า 庄园(จงหยวน) หมายถึง คฤหาสน์ ส่วน 莫氏(ไม้ชื่อ) หมายถึง โมห์ เป็นชื่อของพ่อค้าที่ค้าขายในสมัยราชวงศ์จิ้นร่ำรวยและสร้างคฤหาสน์แห่งนี้ขึ้น สถานที่ท่องเที่ยวแห่งนี้จึงถือเป็นสถานที่ที่กล่าวถึงบุคคลสำคัญ

#### 43.) 沈园



รูปภาพที่ 122 沈园(จีนหยวน)

ที่มา:<https://baike.baidu.com/item/%E6%B2%88%E5%9B%AD/450767>

沈园(จีนหยวน) เมื่อวิเคราะห์ชื่อสถานที่ท่องเที่ยวทางภูมิศาสตร์แห่งนี้แล้วพบว่าสถานที่ท่องเที่ยวแห่งนี้มีภูมิทัศน์การท่องเที่ยวที่เป็นภูมิทัศน์วัฒนธรรมเนื่องจากเมื่อแปลชื่อสถานที่ท่องเที่ยวแล้วจะแปลได้ว่า ดังนี้ 沈(จีน) เป็นนามสกุลหนึ่งของคนจีนที่ทำให้สถานที่แห่งนี้เป็นที่พักผ่อนในราชวงศ์ซ่ง ส่วน 园(หยวน) หมายถึง สวน หากรวมกันจะหมายถึง สวนของตระกูลหยวน ซึ่งถือเป็นพื้นที่ที่เป็นภูมิทัศน์บ่งบอกถึงบุคคลสำคัญ

## 44.) 西塘镇

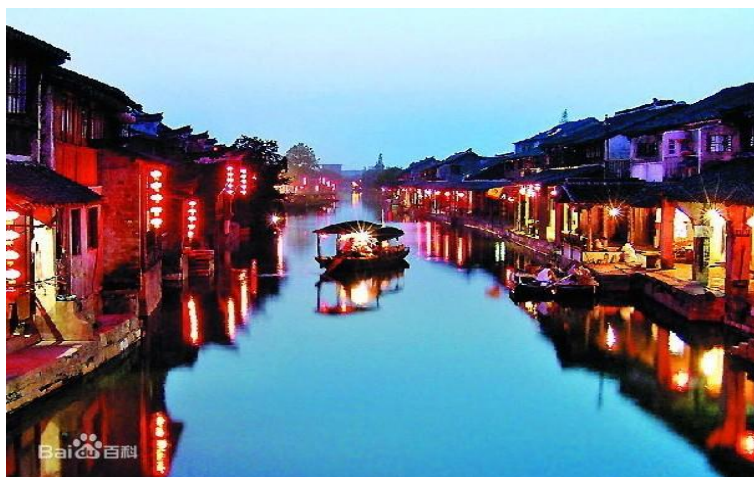

รูปภาพที่ 123 西塘镇(ซีถางเจิน)

ที่มา: <https://is.gd/nCb9Rt>

西塘镇(ซีถางเจิน) เมื่อวิเคราะห์ชื่อสถานที่ท่องเที่ยวได้ ดังนี้ 西(ซี) ซึ่งโดยปกติจะหมายถึง ตะวันตกแต่ในที่นี้ตัวอักษร 西(ซี) ถูกผันเสียงมาจาก 斜(เซี่ย) ซึ่งแปลว่า เอียง ส่วน 塘(ถาง) แปลว่า บ่อน้ำ และ 镇(เจิน) แปลว่า เมือง ซึ่งเมืองถือเป็นภูมิทัศน์วัฒนธรรมอย่างหนึ่ง และเมื่อรวมความหมายของ สถานที่ท่องเที่ยวแห่งนี้จะหมายถึง เมืองที่มีบ่อน้ำลาดเอียง ซึ่งเป็นชื่อสถานที่ท่องเที่ยวที่บ่งบอกถึงความ เป็นวัตถุประสงค์ของเมืองเมืองนี้ได้อย่างชัดเจน

## 45.) 乌镇



รูปภาพที่ 124 乌镇(อู่เจิน)

ที่มา: <https://baike.baidu.com/item/%E4%B9%8C%E9%95%87/5314>

乌镇(อู่เจิน) ชื่อสถานที่ท่องเที่ยวแห่งนี้บ่งบอกถึงภูมิศาสตร์วัฒนธรรมที่มีสถานที่ท่องเที่ยวเป็น ภูมิทัศน์วัฒนธรรมประวัติศาสตร์ เนื่องจากคำว่า 镇(เจิน) หมายถึง เมืองและ 乌(อู่) เป็นชื่อเฉพาะของ



เมืองที่เคยเจริญรุ่งเรืองทางอารยธรรมและวัฒนธรรมการใช้ชีวิตในจีนสมัยก่อนและต่อมาได้โดนราชวงศ์  
ครอบครอง ดังนั้นเมืองแห่งนี้จึงเป็นเมืองในสมัยก่อนที่บ่งบอกถึงวัฒนธรรมชาติพันธุ์ในสมัยก่อน

#### 46.) 茅盾故居



รูปภาพที่ 125 茅盾故居(เหมาดุ้นกุจ)

ที่มา:<https://baike.baidu.com/item/%E8%8C%85%E7%9B%BE%E6%95%85%E5%B1%85/13843480#viewPageContent>

茅盾故居(เหมาดุ้นกุจ) เมื่อวิเคราะห์ชื่อสถานที่ท่องเที่ยวแห่งนี้พบว่าสถานที่ท่องเที่ยวแห่งนี้มี  
สถานที่ท่องเที่ยวเป็นภูมิทัศน์วัฒนธรรมบ่งบอกถึงบุคคลในประวัติศาสตร์ เนื่องจาก 茅盾(เหมาดุ้น)  
หมายถึง ท่านเหมาเจ๋อตุงซึ่งเป็นบุคคลสำคัญที่มีอิทธิพลต่อการปฏิวัติของประเทศจีน ส่วน 故居(กุจ)  
หมายถึง ที่อยู่อาศัยเก่าหรือบ้านเก่า เมื่อรวมกันจะหมายถึงบ้านเก่าของเหมาซึ่งถือเป็นภูมิทัศน์วัฒนธรรม  
บุคคลสำคัญ

## 47.) 吴敬梓纪念馆

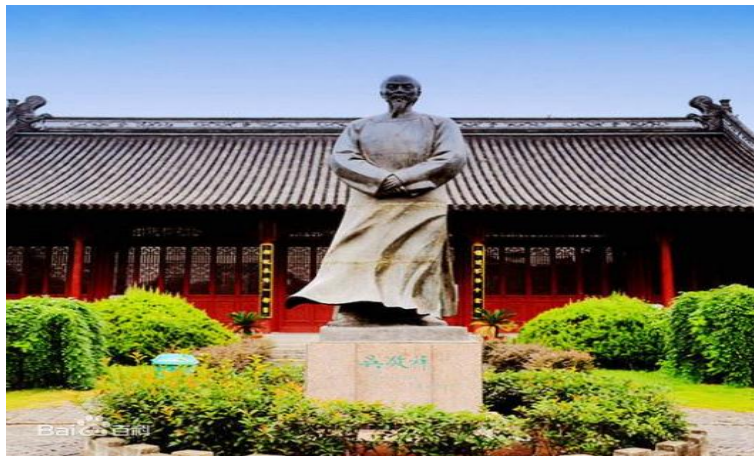

รูปภาพที่ 126 茅盾故居(เหมาดันกู่จู่)

ที่มา: <https://baike.baidu.com/item/%E5%90%B4%E6%95%AC%E6%A2%93%E7%BA%AA%E5%BF%B5%E9%A6%86>

吴敬梓纪念馆(วู่จิ้งจี้ไห่เนี่ยนกว่าน) วิเคราะห์ชื่อสถานที่ท่องเที่ยวได้ ดังนี้ 吴敬梓(วู่จิ้งจี้) หมายถึงบุคคลสำคัญของประเทศจีนผู้ที่ได้รับการยกย่องด้านผู้แต่งวรรณกรรมยอดเยี่ยมของจีนในสมัยก่อน ส่วน 纪念馆(ไห่เนี่ยนกว่าน) หมายถึง หอรำลึก ซึ่งหากวิเคราะห์ชื่อแล้วจะพบว่าสถานที่ท่องเที่ยวแห่งนี้เป็นภูมิทัศน์วัฒนธรรมที่เกี่ยวกับบุคคลที่มีความเกี่ยวข้องในการสร้างประวัติศาสตร์จีน

## 48.) 吴复墓石雕群



รูปภาพที่ 127 吴复墓石雕群(วู่ฝู่มู่ฉือเตี่ยวฉุน)

ที่มา: <https://is.gd/Fd0JD4>

吴复墓石雕群(วู่ฝู่มู่ฉือเตี่ยวฉุน) วิเคราะห์ชื่อสถานที่ท่องเที่ยวแห่งนี้ได้ ดังนี้ 吴复(วู่ฝู่) หมายถึง ชื่อจักรพรรดิในปลายสมัยราชวงศ์หยวนที่ถือเป็นบุคคลสำคัญทางประวัติศาสตร์ 墓石(มู่ฉือ)

หมายถึง สุสานหิน และ 雕群(เตี้ยวฉุน) หมายถึง แกะสลักซึ่งในที่นี้หมายถึงรูปปั้นแกะสลัก เมื่อรวมความหมายสถานที่ท่องเที่ยวนี้จะหมายถึง สุสานหินและรูปปั้นแกะสลักของจักรพรรดิวุฝู ซึ่งถือเป็นชื่อสถานที่ท่องเที่ยวภูมิทัศน์วัฒนธรรมประเภทหนึ่งที่ยังบอกถึงประวัติศาสตร์และวัตถุสำคัญ

#### 49.)周瑜墓



รูปภาพที่ 128 周瑜墓(โจวหฺยู่)

ที่มา:<https://baike.baidu.com/item/%E5%91%A8%E7%91%9C%E5%A2%93>

周瑜墓(โจวหฺยู่) เมื่อวิเคราะห์ชื่อสถานที่ท่องเที่ยวพบว่าสถานที่ท่องเที่ยวแห่งนี้บ่งบอกถึงภูมิทัศน์วัฒนธรรมบุคคลสำคัญของพื้นที่แห่งนี้เพราะเมื่อแปลความหมายแล้วจะได้ ดังนี้ 周瑜(โจวหฺยู่) หมายถึงชื่อบุคคลสำคัญที่ถือเป็นวีรบุรุษของพรรคก๊กมินตั๋งในช่วงปฏิวัติสำคัญ 墓(มู่) หมายถึง หลุมศพ เมื่อรวมกันแล้วจะหมายถึง หลุมศพของโจวหฺยู่ซึ่งเป็นที่ยอมรับและระลึกถึงบุคคลสำคัญของประเทศจีนผ่านหลุมฝังศพแห่งนี้

## 50.) 中国南北地理分界线标志园



รูปภาพที่ 129 中国南北地理分界线标志园(จกั๋วหนานเป่ย์ตี้หลี่เฟิ่นเจียเซียนเปี่ยวจื่อหยวน)

ที่มา: <https://is.gd/Hyc1Nq>

中国南北地理分界线标志园(จกั๋วหนานเป่ย์ตี้หลี่เฟิ่นเจียเซียนเปี่ยวจื่อหยวน) เมื่อแยกวิเคราะห์ชื่อสถานที่ท่องเที่ยว 中国(จกั๋ว) แปลว่า ประเทศจีน 南北(หนานเป่ย์) แปลว่าเหนือใต้ 地理(ภูมิศาสตร์) 分界(เฟิ่นเจีย)แบ่งเขตชายแดน 线标志(เจียเซียน)หมายถึง เส้นสัญลักษณ์ 园(หยวน) แปลว่า สวน เมื่อรวมกันจะหมายถึง สวนสัญลักษณ์แบ่งเขตภูมิศาสตร์ชายแดนเหนือและใต้ ซึ่งเป็นสัญลักษณ์ประติมากรรมที่รวมวัฒนธรรมเหนือใต้ ดังนั้นสถานที่ท่องเที่ยวแห่งนี้จึงถือเป็นภูมิทัศน์วัฒนธรรมประเภทแบ่งเขตการปกครอง

## 51.) 河下古镇



รูปภาพที่ 130 河下古镇(ซานเซี่ยกู่เจิน)

ที่มา: <https://baike.baidu.com/item/%E6%B2%B3%E4%B8%8B%E5%8F%A4%E9%95%87>

河下古镇 (ซานเซี่ยกู่เจิน) เมื่อวิเคราะห์ชื่อสถานที่ท่องเที่ยวแห่งนี้พบว่าสถานที่ท่องเที่ยวแห่งนี้มีภูมิทัศน์วัฒนธรรมเนื่องจาก สถานที่ท่องเที่ยวแห่งนี้เมื่อแปลชื่อสถานที่ท่องเที่ยวได้ ดังนี้ 古镇(กู่เจิน) แปลว่า เมืองโบราณ ซึ่งถือเป็นภูมิทัศน์วัฒนธรรมสาธารณะประเภทเมืองโบราณ ส่วน 河(เฮอ) แปลว่า แม่น้ำ และ 下(เซี่ย) แปลว่า ใต้ ล่างหรือใกล้ ดังนั้นเมื่อแปลความหมายชื่อโดยรวมแล้วจะหมายถึง เมืองโบราณใกล้แม่น้ำ

#### 52.) 抗日山



รูปภาพที่ 131 抗日山(ข้างเรือซาน)

ที่มา:<https://baike.baidu.com/item/%E6%8A%97%E6%97%A5%E5%B1%B1>

抗日山(ข้างเรือซาน) วิเคราะห์ชื่อสถานที่ท่องเที่ยวได้ ดังนี้ 抗(ข้าง) หมายถึงการต่อต้าน ส่วน 日(เรือ)ย่อมาจาก 日本(เรือเปิ่น) หมายถึง ญี่ปุ่น ส่วน 山(ซาน) หากแปลความหมายโดยทั่วไปจะหมายถึง เขาแต่ยังมีอีกความหมายคือหลุมฝังศพหรือสุสาน เมื่อรวมกันสถานที่ท่องเที่ยวแห่งนี้จะหมายถึง สุสานผู้ต่อต้านญี่ปุ่น ซึ่งชี้ให้เห็นถึงเหตุการณ์ในประวัติศาสตร์ในอดีตถือเป็นชื่อที่บ่งบอกถึงภูมิทัศน์วัฒนธรรมด้านเหตุการณ์ที่เกิดขึ้นในอดีต

## 53.) 大丰荷兰花海



รูปภาพที่ 132 大丰荷兰花海(ต้าเฟิงเฮอหลานฮัวไฮ่)

ที่มา: <https://baike.baidu.com/item/%E5%A4%A7%E4%B8%B0%E8%8D%B7%E5%85%B0%E8%8A%B1%E6%B5%B7>

大丰荷兰花海(ต้าเฟิงเฮอหลานฮัวไฮ่) สถานที่ท่องเที่ยวแห่งนี้เมื่อแปลความหมายตรงตัวจะหมายถึง ทะเลเพราะมีคำว่า 海(ไฮ่) ที่หมายถึงทะเลแต่ในที่นี้ 海(ไฮ่) ถูกใช้คู่กับ 花(ฮัว) แปลว่าดอกไม้ หากรวมกันจะหมายถึง ทะเลดอกไม้ น่าจะเป็นคำเปรียบเปรยจะสื่อถึงสถานที่ที่มีดอกไม้เยอะ ส่วน 荷兰(เฮอหลาน) แปลว่า เนเธอร์แลนด์ และ 大丰(ต้าเฟิง) น่าจะย่อมาจาก พื้นที่กว้างและเฟื่องฟู เมื่อรวมความหมายชื่อสถานที่ท่องเที่ยวแห่งนี้ น่าจะหมายถึงพื้นที่ที่ปลูกดอกไม้จากเนเธอร์แลนด์จำนวนมาก ซึ่งพื้นที่นี้บ่งบอกถึงวัตถุประสงค์ของพื้นที่นั้น

## 54.) 东台西溪旅游文化景区



รูปภาพที่ 133 东台西溪旅游文化景区(ตงไถซีซีหลิวโหย่วเหวินฮัวจิงชู่)

ที่มา: <https://is.gd/YW6J2Q>

东台西溪旅游文化景区(ตงไถ่ซีซีหลิวโหย่วเหวินฮั่วจิงซู) วิเคราะห์ชื่อสถานที่ท่องเที่ยวได้ ดังนี้ 东台(ตงไถ่) เป็นคำที่มาจากตำนานพื้นบ้านตงหยง(董永) และฝังความเชื่อเกี่ยวกับความกตัญญูที่ ลูกชายมีต่อผู้เป็นพ่อส่วน 西溪(ซีซี) แปลว่าห้วยทางตะวันตกแต่ในที่นี้ หมายถึง ชื่อหมู่บ้านที่อยู่ทาง ตะวันตก และ 旅游 แปลว่า ท่องเที่ยว 文化(เหวินฮั่ว) หมายถึง วัฒนธรรม และ 景区(จิงซู) หมายถึง พื้นที่ชมวิว หากรวมกันชื่อสถานที่นี้จะหมายถึง สถานที่ท่องเที่ยวทางวัฒนธรรมหมู่บ้านซีซีและตำนาน พื้นบ้านตงไถ่ ซึ่งเมื่อแปลความหมายแล้วจะพบว่าชื่อสถานที่ท่องเที่ยวแห่งนี้บ่งบอกถึงวัฒนธรรมความ เชื่อเรื่องความกตัญญูซึ่งถือเป็นภูมิทัศน์วัฒนธรรมประเภทหนึ่ง

### 55.)孔望山



รูปภาพที่ 134 孔望山(ขงหวางซาน)

ที่มา:<https://baike.baidu.com/item/%E5%AD%94%E6%9C%9B%E5%B1%B1>

孔望山(ขงหวางซาน) เมื่อแปลชื่อสถานที่ท่องเที่ยวแห่งนี้แล้วพบว่าสถานที่ท่องเที่ยวแห่งนี้ น่าจะเป็นเขาเนื่องจากคำว่า 山(ซาน) ที่หมายถึง ภูเขา ซึ่งสื่อถึงภูมิทัศน์กายภาพแต่ชื่อสถานที่แห่งนี้มีคำ ว่า 孔(ขง) หมายถึง ขงจื้อ และ 望(หวาง) หมายถึง ความหวัง ซึ่งชี้ให้เห็นถึงความเกี่ยวข้องกับศาสนาและ เมื่อค้นพบจะพบว่าสถานที่แห่งนี้มีความเชื่อที่ว่ามีความสวยงามจนขงจื้อหวังที่จะขึ้นไปและยังมีรูป แกะสลักและซากปรักหักพังที่เป็นพื้นที่ทางศาสนา ดังนั้นชื่อสถานที่ท่องเที่ยวแห่งนี้จึงบ่งบอกถึงภูมิทัศน์ ทางวัฒนธรรมของสถานที่แห่งนี้เกี่ยวกับความเชื่อและศาสนา

## 56.) 高公岛风景游览区



รูปภาพที่ 135 高公岛风景游览区 (เกากงต่าวเฟิงจิงโหย่วหลานฉวี)

ที่มา: <https://is.gd/EdDlhG>

高公岛风景游览区 (เกากงต่าวเฟิงจิงโหย่วหลานฉวี) แยกวิเคราะห์ชื่อสถานที่ท่องเที่ยวได้ ดังนี้ 高(เกา) แปลว่าสูง 公(กง) แปลว่า สาธารณะ 岛(ต่าว) แปลว่า เกาะ 风景(เฟิงจิง) แปลว่า วิว ทิวทัศน์ และ 游览区(โหย่วหลานฉวี) แปลว่า พื้นที่ท่องเที่ยว เมื่อรวมกันจะหมายถึงสถานที่ท่องเที่ยวที่เป็นวิวเกาะและเป็นสาธารณะ ซึ่งชื่อสถานที่บ่งบอกถึงพื้นที่ท่องเที่ยวที่มีการจัดตั้งขึ้นเพื่อเพิ่มมูลค่าให้กับพื้นที่จัดเป็นสถานที่ท่องเที่ยวที่เป็นภูมิทัศน์วัฒนธรรมประเภทสถานที่สาธารณะประโยชน์

## 57.) 灵山大佛景区



รูปภาพที่ 136 灵山大佛景区 (หลิงชานต้าฝูจิงฉวี)

ที่มา: <https://is.gd/kN92AW>



灵山大佛景区(หลิงซานต้าฝูจิ่งฉวี) 灵(หลิง) หมายถึงจิตวิญญาณหรือพื้นที่ศักดิ์สิทธิ์ ส่วน 山(ซาน) แปลว่า เขา ถือเป็นพื้นที่ที่เป็นภูมิทัศน์กายภาพ ส่วน 大佛(ต้าฝู) แปลว่า พระใหญ่ ซึ่งถือเป็นภูมิทัศน์ที่มีความเกี่ยวข้องกับศาสนาซึ่งถือเป็นภูมิทัศน์วัฒนธรรม และ 景区(จิ่งฉวี) แปลว่า พื้นที่ชมวิว เมื่อรวมชื่อสถานที่ท่องเที่ยวจะหมายถึง พื้นที่ที่เป็นภูเขาและมีพระองค์ใหญ่ที่ถือเป็นจุดดึงดูดของพื้นที่ท่องเที่ยวแห่งนี้ ถือเป็นสถานที่ของชุมชนประเภทศาสนสถาน

#### 58.) 雨花台



รูปภาพที่ 137 雨花台(อวีฮัวไถ่)

ที่มา: <https://is.gd/KlzbtB>

雨花台(อวีฮัวไถ่) ชื่อสถานที่ท่องเที่ยวแห่งนี้บ่งบอกถึงประวัติศาสตร์เนื่องจากชื่อสถานที่ท่องเที่ยวแห่งนี้เป็นแทนบุชาบรรพบุรุษด้านการเกษตรของจักรพรรดิเหลียงหู่ซึ่งแสดงถึงความจงรักภักดี ชื่อสถานที่ท่องเที่ยวแห่งนี้จึงบ่งบอกถึงภูมิทัศน์วัฒนธรรมความเชื่อในสมัยโบราณด้านความจงรักภักดี

## 59.) 白鹭洲公园



รูปภาพที่ 138 白鹭洲公园(ป่ายลิวโจวกงหยวน)

ที่มา: <https://baike.baidu.com/item/%E7%99%BD%E9%B9%AD%E6%B4%B2%E5%85%AC%E5%9B%AD/180924>

白鹭洲公园(ป่ายลิวโจวกงหยวน) ชื่อสถานที่ท่องเที่ยวแห่งนี้บ่งบอกถึงภูมิทัศน์การท่องเที่ยวที่เป็นวัฒนธรรมเนื่องจากชื่อสถานที่ท่องเที่ยวแห่งนี้มีคำว่า 公园(กงหยวน) หมายถึง สวนสาธารณะ ซึ่งถือเป็นสถานที่ที่เป็นภูมิทัศน์วัฒนธรรมเพื่อสาธารณะ ส่วน 白鹭(ป่ายลิว) หมายถึง นกกระยางขาว และ 洲 (โจว) หมายถึง สันดอนกลางทราย หรือเกาะกลางแม่น้ำ ซึ่งแสดงให้เห็นว่าชื่อสถานที่ท่องเที่ยวแห่งนี้ยังแสดงถึงภูมิทัศน์ที่เป็นกายภาพอีกด้วย

## 60.)竹林寺



รูปภาพที่ 139 竹林寺(จุหลินชื่อ)

ที่มา:<https://baike.baidu.com/item/%E7%AB%B9%E6%9E%97%E5%AF%BA/69694>

竹林寺(จุหลินชื่อ) วิเคราะห์ชื่อสถานที่ท่องเที่ยวได้ ดังนี้ 竹林(จุหลิน) แปลว่า ป่าไผ่ และ 寺(ชื่อ) หมายถึงวัด เมื่อรวมกันจะหมายถึง วัดป่าไผ่ ซึ่งวัดถือเป็นภูมิทัศน์วัฒนธรรมประเภทศาสนสถาน เพราะวัดเป็นสถานที่ประกอบกิจกรรมทางศาสนา และมีลักษณะเด่นเป็นป่าไผ่ซึ่งยังบ่งบอกถึงภูมิทัศน์ทางกายภาพของพื้นที่แห่งนี้อีกด้วย

## 61.) 阳山碑材



รูปภาพที่ 140 阳山碑材(หยางซานเป่ยเซา)

ที่มา: <https://baike.baidu.com/item/%E9%98%B3%E5%B1%B1%E7%A2%91%E6%9D%90>

阳山碑材(หยางซานเป่ยเซา) วิเคราะห์ชื่อสถานที่ท่องเที่ยวได้ ดังนี้ 阳(เหยียน)หมายถึง พระอาทิตย์ 山(ซาน) หมายถึงเขา 碑材(เป่ยเซา) หมายถึง อนุสาวรีย์ ซึ่งอนุสาวรีย์นี้สื่อให้เห็นถึงความเชื่อเรื่องความซื่อสัตย์ถือเป็นภูมิทัศน์วัฒนธรรมที่มีความเชื่อเกี่ยวกับความเชื่อดังนั้นชื่อสถานที่ท่องเที่ยวแห่งนี้จึงบ่งบอกถึงภูมิทัศน์วัฒนธรรมแห่งนี้

## 62.) 瑶里



รูปภาพที่ 141 瑶里(เหยาหลี่)

ที่มา: <https://is.gd/HSUz6a>

瑤里(เหยาหลี่) วิเคราะห์ชื่อสถานที่ท่องเที่ยวได้ ดังนี้ชื่อสถานที่ท่องเที่ยวแห่งนี้เป็นเมืองเมืองหนึ่งซึ่งมีวัฒนธรรมที่เป็นเอกลักษณ์ด้านถ้วยชาสังคมโลกและที่เรียกว่า 瑤里(เหยาหลี่) เนื่องจากเป็นชื่อนิตของเตาเผาเครื่องเคลือบถ้วยชาสังคมโลกนี้ ดังนั้นชื่อเมืองของพื้นที่จึงบ่งบอกถึงภูมิทัศน์วัฒนธรรมที่มีความเกี่ยวข้องกับวัตถุสำคัญของท้องถิ่น

## บทที่ 5

### สรุปผล อภิปรายผลการศึกษาและข้อเสนอแนะ

จากการศึกษาเรื่องชื่อสถานที่ท่องเที่ยวมณฑลทางตะวันออกเฉียงใต้ของสาธารณรัฐประชาชนจีนกับความสัมพันธ์ทางภูมิศาสตร์ มีวัตถุประสงค์เพื่อจัดหมวดหมู่สถานที่ท่องเที่ยวที่เป็นกายภาพและวัฒนธรรมและวิเคราะห์ชื่อสถานที่ท่องเที่ยวเพื่อให้รู้ถึงลักษณะเด่นของสถานที่ท่องเที่ยวจากชื่อสถานที่ท่องเที่ยว การวิจัยนี้เป็นการจัดหมวดหมู่และวิเคราะห์ข้อมูลจากข้อมูลทุติยภูมิจากเอกสารและสื่ออิเล็กทรอนิกส์โดยผู้วิจัยสามารถสรุปผลการศึกษาได้ ดังนี้

#### 1.สรุปผลการศึกษา

1.1 การจัดหมวดหมู่ชื่อสถานที่ท่องเที่ยวมณฑลทางตะวันออกเฉียงใต้ของสาธารณรัฐประชาชนจีน จากการศึกษาชื่อสถานที่ท่องเที่ยวมณฑลทางตะวันออกเฉียงใต้ของสาธารณรัฐประชาชนจีนจำนวน 144 ชื่อ พบว่าชื่อสถานที่ท่องเที่ยวของจีนส่วนมากสามารถบ่งบอกถึงภูมิศาสตร์กายภาพและวัฒนธรรม ดังนี้

จากจำนวนชื่อสถานที่ท่องเที่ยวมณฑลทางตะวันออกเฉียงใต้ของสาธารณรัฐประชาชนจีนจำนวน 7 มณฑล มีชื่อที่บ่งบอกถึงสถานที่ท่องเที่ยวว่าเป็นภูมิศาสตร์กายภาพและภูมิศาสตร์วัฒนธรรม ดังนี้ มณฑลชานตง บ่งบอกถึงชื่อภูมิศาสตร์กายภาพ จำนวน 5 สถานที่ บ่งบอกถึงภูมิศาสตร์วัฒนธรรม จำนวน 12 สถานที่ มณฑลอันฮุย บ่งบอกถึงภูมิศาสตร์กายภาพ จำนวน 10 สถานที่ บ่งถึงภูมิศาสตร์วัฒนธรรม จำนวน 21 สถานที่ มณฑลเจียงซู บ่งบอกถึงภูมิศาสตร์กายภาพ จำนวน 28 สถานที่ บ่งถึงภูมิศาสตร์วัฒนธรรม จำนวน 10 สถานที่ มณฑลเซียงไฮ้ บ่งถึงภูมิศาสตร์กายภาพ จำนวน 4 สถานที่ บ่งบอกถึงภูมิศาสตร์วัฒนธรรมจำนวน 12 สถานที่ มณฑลเจ้อเจียงบ่งบอกถึงภูมิศาสตร์กายภาพจำนวน 19 จำนวน บ่งบอกถึงภูมิศาสตร์วัฒนธรรมจำนวน 8 สถานที่ มณฑลฝูเจี้ยน บ่งบอกถึงภูมิศาสตร์กายภาพจำนวน 2 จำนวน บ่งบอกถึงภูมิศาสตร์วัฒนธรรมจำนวน 1 สถานที่และมณฑลเจียงซี บ่งบอกถึงภูมิศาสตร์กายภาพจำนวน 8 สถานที่ รวมสถานที่ท่องเที่ยวทั้งหมด 7 มณฑล ทั้งหมด 140 สถานที่ท่องเที่ยว เป็นสถานที่ท่องเที่ยวที่บ่งบอกถึงภูมิศาสตร์กายภาพจำนวน 76 จำนวน บ่งบอกถึงภูมิศาสตร์วัฒนธรรมจำนวน 64 จำนวน

1.2 วิเคราะห์ชื่อสถานที่ท่องเที่ยวทางตะวันออกเฉียงใต้ของมณฑลทางตะวันออกเฉียงใต้ของสาธารณรัฐประชาชนจีน จากการวิเคราะห์ชื่อสถานที่พบว่ามีสถานที่ท่องเที่ยวที่บ่งบอกถึงภูมิศาสตร์กายภาพและภูมิศาสตร์วัฒนธรรม ดังนี้

### 1.2.1. ภูมิศาสตร์กายภาพ

ลักษณะภูมิประเทศ ชื่อสถานที่ท่องเที่ยวสะท้อนให้เห็นลักษณะทางธรรมชาติทั้งที่เป็นภูมิประเทศที่หลากหลายซึ่งจำแนกได้ 7 ลักษณะ โดยแต่ละลักษณะจะมีคำที่นำมาตั้ง ดังนี้

(1) แหล่งน้ำ เป็นลักษณะภูมิประเทศที่พบมากที่สุดในการท่องเที่ยว ประกอบด้วย แหล่งน้ำ 7 แหล่งน้ำ ได้แก่ 1. ทะเลสาบ โดยใช้คำว่า 湖(หู) เป็นต้นว่า 勺湖(ช่าวหู) และ 镜湖(จิ่งหู) 2.ทะเล โดยใช้คำว่า 海(ไห่) เป็นต้นว่า 奉贤碧海金沙海滩(เฟิงเซี่ยนบีไห่จินซาไห่ถาน) 3. บึง โดยใช้คำว่า 潭(ถาน) เป็นต้นว่า 桃花潭(เถาหัวถาน) นอกจากนี้ยังใช้คำว่า 荡(ต่าง) เป็นต้นว่า สระน้ำ 4.ตลิ่ง โดยใช้คำว่า 庄(จ้วง) เป็นต้นว่า 莲花庄(เหลียนหัวจ้วง) 5.แม่น้ำ โดยใช้คำว่า 河(เฮอ) เป็นต้นว่า 三河下镇(ซานเฮอเซี่ยเจิน) 6.อ่าว โดยใช้คำว่า 川(ฉวน) เป็นต้นว่า 龙川(หลงฉวน) 7.ช่องน้ำระหว่างเขา โดยใช้คำว่า 涧(เจี้ยน) เป็นต้นว่า 莲花涧(เหลียนหัวเจี้ยน)

(2) ป่า พืชพรรณและสัตว์ป่า แสดงให้เห็นถึงความสมบูรณ์ของสถานที่ท่องเที่ยวซึ่งคำที่สะท้อนให้เห็นถึงป่า ได้แก่ 林(หลิน) 森林(เซิน) และ 竹海(จูไห่) เป็นต้นว่า 狮子林(ซีอจีหลิน) 佘山国家森林公园(เฉอซานกั๋วเจียเซินหลินกั๋วเจีย) 南山竹海(หนานซานจูไห่) ส่วนพืชพรรณตามธรรมชาติและพรรณสัตว์ สถานที่บางสถานที่จะสะท้อนให้เห็นถึงลักษณะทางธรรมชาติของพื้นที่นั้น ๆ ปรากฏอยู่ซึ่งสถานที่ท่องเที่ยวของสาธารณรัฐประชาชนจีนพบว่ามีกล่าวถึงพืชพรรณ ได้แก่ ต้นพืช คือ 桃花岛(เถาหัวต่าว) ดอกบัว เป็นต้นว่า 莲花庄(เหลียนหัวจ้วง)และพื้นที่ชนิดหนึ่งที่มีจำเพาะพื้นที่ชื่อว่า 茗 เป็นต้นว่า 茗溪(ห้วยเถา) ส่วนพรรณสัตว์ ได้แก่ ห่านโดยชื่อสถานที่ท่องเที่ยวคือ 鹅湖山(เอ๋อหูซาน) และยังมีชนิดหนึ่งในจีนตัวสีขาว ชื่อสถานที่ท่องเที่ยวคือ 雁荡山(เยียนต่างซาน) นอกจากนี้ยังมีพรรณสัตว์อีกชนิดหนึ่งมีลักษณะคล้ายกวางโดยชื่อสถานที่ท่องเที่ยวคือ 麋鹿园(หมี่ลู่หยวน)

(3) พื้นที่ราบลุ่ม เป็นพื้นที่ราบลุ่มหรืออาจเป็นลานกว้าง พื้นที่โล่ง ได้แก่ 1.ทุ่งหญ้า ได้แก่ 草园 เป็นต้นว่า 中南百草园(จงหนานปายฉ่าวหยวน) 2.พื้นที่ราบที่เป็นทราย ได้แก่ 沙湾(ซาเหวิน) เป็นต้นว่า 8.沙湾十景(ซาเหวินฉือจิง) 3. พื้นที่ที่เป็นหาด ได้แก่ 海浴场 เป็นต้นว่า 连岛海滨浴场(เหลียนต่าวไห่ปินหยู่ฉาง)

(4) พื้นที่เนินที่สูง ภูเขาและหน้าผา เป็นพื้นที่อีกลักษณะหนึ่งที่มีจำนวนมาก

สถานที่ท่องเที่ยวของสาธารณรัฐประชาชนจีน ได้แก่ 1.ยอดเขา ได้แก่ 峰(เฟิง)เป็นต้นว่า 峰山(เฟิงซาน) และ 头(โถว) เป็นต้นว่า 横排头(เหิงพายโถ) 2.ภูเขา ได้แก่ 山(ซาน) เป็นต้นว่า 巨石山(จีวชีอูซาน) 3. หน้าผา ได้แก่ 岩(เหยียน) และ 磊(เล่ย์) เป็นต้นว่า 东磊(ตงเหล่ย์) 九子岩(จีวจีเหยียน)

(5) แก่ง เกาะ ดอนกลางน้ำ ถือเป็นสถานที่ท่องเที่ยวที่มีมากในสาธารณรัฐประชาชนจีน มีดังนี้ หมู่เกาะ 列岛(เหลี่ยต่าว) และ 群岛(ชุนต่าว) เป็นต้นว่า 洞头列岛(ตังโถเหลี่ยต่าว) และ 舟山群岛(โจวซานชุนต่าว)

(6) ถ้ำ ถือเป็นสถานที่ท่องเที่ยวที่ได้รับความนิยมอีกเช่นเดียว โดยใช้คำ ดังนี้ 洞(ตัง) และ 洞(ตัง) เป็นต้นว่า 卞和洞(เปี่ยนเหอตัง) 长屿洞天(จางหยู่ตังเทียน)

### 1.2.2 ภูมิศาสตร์วัฒนธรรม

นอกจากสถานที่ท่องเที่ยวทางภูมิศาสตร์จะสะท้อนถึงกายภาพแล้ว ชื่อสถานที่ท่องเที่ยวบางสถานที่ท่องเที่ยวยังบ่งบอกถึงวัฒนธรรม โดยแต่ละลักษณะบ่งบอกถึงภูมิศาสตร์วัฒนธรรม ดังนี้

(1) เรื่องราวที่กล่าวถึงเหตุการณ์ในอดีตของสถานที่ท่องเที่ยวซึ่งชื่อสถานที่ท่องเที่ยวจะบ่งบอกให้ถึงเหตุการณ์ที่เกิดขึ้นมี ตัวอย่าง เหตุการณ์ที่บ่งบอกถึงเหตุการณ์การต่อสู้แย่งชิงดินแดนในอดีตยุคสามก๊ก คือ 三国遗址公园(ซานกั๋วยี่จี้กงหยวน) เหตุการณ์การต่อต้านทหารญี่ปุ่นจากจีนคือ 抗日山(ชางรื่อซาน)

(2) บุคคลสำคัญ ชื่อสถานที่ท่องเที่ยวส่วนใหญ่ยังบ่งบอกกล่าวถึงชื่อบุคคลสำคัญ อาจเป็นบุคคลสำคัญที่ก่อตั้งบุกเบิก กอบกู้เอกราช ผู้นำชนชั้นปกครอง บุคคลในตำนาน เป็นต้นว่า 曲阜三孔(ฉวีฟู่ซานซง)คือบุคคลที่มีอิทธิพลต่อศาสนาในสมัยก่อนสามคน คือขงจื้อ จี๋กงลู่ และขงชางเหริน 周瑜墓(โจวหยูมู่) 曹操公园(ฉาวชาวกงหยวน) เป็นสถานที่ท่องเที่ยวที่น่าสนใจ ชื่อบุคคลอย่างโจโฉที่บุกเบิกในช่วงยุคสามก๊ก 茅盾故居(เหมาดันกู่จู) คือสถานที่ท่องเที่ยวที่ นำชื่อผู้นำปฏิวัติเหมาเจ๋อตุงมาตั้งชื่อสถานที่

(3) สถานที่ของชุมชน ชื่อสถานที่ท่องเที่ยวที่คนนิยมส่วนใหญ่จะเป็นสถานที่ของชุมชน ดังนี้ 1.ศาสนสถาน เป็นต้นว่า 竹林寺(จูหลินซื่อ)หรือวัดป่าไผ่ 玉佛寺(หวางฝูซื่อ)หรือวัดพระหยก 2.แหล่งเมืองโบราณหรือโบราณสถาน เป็นต้นว่า 青州古城(ชิงโจวกู่เฉิง) 台儿庄古城(ไถเอ๋อจวงกู่เฉิง) หรือเมืองโบราณชิงโจว 台儿庄古城(ไถเอ๋อจวงกู่เฉิง) หรือโบราณสถานไถ เอ๋อจวง 3.สถานที่สาธารณประโยชน์ที่ก่อตั้งเพื่อสาธารณะ ได้แก่ พิพิธภัณฑ์ สะพาน สวนสาธารณะ เป็นต้นว่า 上海科



技馆(ช่างให้เคอจี้กว่าน) หรือพิพิธภัณฑ์เทคโนโลยีเซียงไฮ้ 外白渡桥(ไ่ว่ปายตู้เฉียว) หรือสะพานข้ามแม่น้ำไ่วปาย 雪枫公园(เส่วเฟิงกงหยวน) หรือ สวนสาธารณะเส่วเฟิง

(4) วัดสำคัญหรือจุดเด่นของสถานที่ท่องเที่ยว เป็นต้นว่า 竹泉村 (จูฉวนซุน) หรือ หมู่บ้านไม้ไผ่น้ำพุร้อนบ่งบอกถึงวัดสำคัญที่เป็นน้ำพุร้อนและไม้ไผ่ 大丰荷兰花海(ต้าเฟิงเฮอ หลานฮัวไฮ่) หรือ ทะเลดอกไม้เนเธอร์แลนด์ต้าเฟิง บ่งบอกถึงวัดสำคัญว่าเป็นประเภทดอกไม้จากเนเธอร์แลนด์

(5) สถานที่ที่สะท้อนศาสนาและความเชื่อ ชื่อสถานที่ท่องเที่ยวบางสถานที่สะท้อนให้เห็นถึงความเชื่อที่มีของพื้นที่นั้น ได้แก่ 孔望山(ขงหวางซาน) หรือเขาขงหวางที่เป็นสถานที่มีความเชื่อเรื่องศาสนาขงจื้อ 雨花台(ฮวิฮัวไถ่) หรือแท่นบูชาเทพเจ้าแห่งการเกษตรสะท้อนให้เห็นถึงความเชื่อเรื่องเทพเจ้า

(6) แสดงถึงเขตแดนการปกครอง ได้แก่ 中国南北地理分界线标志园(จงกั๋วหนานนเป่ย์ตี้หลี่เฟิ่นเจียเซี่ยนเป่ียวจื่อหยวน) หรือ เส้นแบ่งเขตภูมิศาสตร์เหนือใต้ของสาธารณชนประชาชนจีน

## 2.อภิปรายผลการศึกษา

จากผลการศึกษาสรุปได้ว่าชื่อสถานที่ท่องเที่ยวสามารถบ่งถึงลักษณะทางธรรมชาติของสถานที่นั้น ๆ ว่ามีลักษณะพื้นที่ ภูมิศาสตร์กายภาพและจุดเด่นเป็นอย่างไรสอดคล้องกับงานศึกษาของ อรอนงค์ อินสะอาดซึ่งศึกษาเรื่อง ความหมายของชื่อเมืองในภาคตะวันตกของจีนที่พบว่าสถานที่จำนวนมากแสดงถึงภูมิศาสตร์กายภาพ บางชื่อสถานที่ท่องเที่ยวยังบ่งบอกถึงพีชพรรณธรรมชาติและพรรณสัตว์ของพื้นที่นั้น ๆ นอกจากนี้ยังสะท้อนให้เห็นถึงประวัติศาสตร์ ผ่านศาสนสถาน โบราณสถาน เหตุการณ์ในอดีตที่เกิดขึ้นในพื้นที่แห่งนั้นว่าเคยเกิดสิ่งใดขึ้น ยังสะท้อนถึงความเชื่อและการนับถือศาสนาของมนุษย์ว่ามีความเชื่อในเรื่องใดบ่งบอกให้เห็นถึงวัฒนธรรมการตั้งชื่อของคนจีน ชื่อสถานที่ท่องเที่ยวยังสะท้อนให้เห็นถึงการอยู่ร่วมกันของมนุษย์จนตั้งสถานที่นั้นมาเป็นสาธารณะ เพื่อการคมนาคม หรือเพื่อให้ส่งเสริมความรู้เพื่อให้เกิดการพัฒนาในมนุษย์รุ่นหลังสอดคล้องกับการศึกษาของไอฟาร รัตนภักดีศึกษาเกี่ยวกับธรรมชาติ ประวัติศาสตร์ท้องถิ่น และสภาพสังคมวัฒนธรรม ภาพสะท้อนจากภูมินามหมู่บ้านในจังหวัดลำปางที่พบว่าคนมักจะนำเรื่องราวประวัติศาสตร์ บุคคลสำคัญ ความเชื่อมาตั้งชื่อสถานที่ผลการศึกษาจะทำให้ทราบว่าชื่อสถานที่ท่องเที่ยว ข้อมูลสถานที่ท่องเที่ยวสามารถนำมาจำแนกหมวดหมู่สถานที่

ท่องเที่ยวเพื่อให้ง่ายต่อการท่องเที่ยวตามสถานที่ภูมิศาสตร์กายภาพและภูมิศาสตร์วัฒนธรรมและการวิเคราะห์ชื่อสถานที่ท่องเที่ยวทำให้ทราบถึงบริเวณพื้นที่ที่วิเคราะห์ว่าสะท้อนถึงสภาพภูมิศาสตร์ สภาพวัฒนธรรม และอื่น ๆ อย่างไร

### 3. ข้อเสนอแนะ

จากการศึกษาเรื่อง “ชื่อสถานที่ท่องเที่ยวทางมณฑลทางตะวันออกกับความสัมพันธ์ทางภูมิศาสตร์” พบว่างานวิจัยนี้มุ่งศึกษา จำแนกและวิเคราะห์ชื่อสถานที่ท่องเที่ยวทางภูมิศาสตร์เพื่อเป็นข้อมูลสถานที่ท่องเที่ยวในมณฑลทางตะวันออกของสาธารณรัฐประชาชนจีน ให้ความสำคัญของชื่อที่สามารถบ่งบอกจุดเด่นหรือลักษณะทางกายภาพและลักษณะทางวัฒนธรรมได้ เพื่อเป็นประโยชน์สำหรับผู้ที่ต้องการศึกษาความสัมพันธ์ของชื่อกับพื้นที่ทางภูมิศาสตร์และเพื่อเป็นประโยชน์ผู้ที่ต้องการเดินทางไปท่องเที่ยวมณฑลทางตะวันออกของสาธารณรัฐประชาชนจีน

### 4. ข้อจำกัดในการศึกษา

4.1 ปัญหาของการเข้าถึงแหล่งข้อมูลบนอินเทอร์เน็ตซึ่งมีจำนวนจำกัดซึ่งบางสถานที่ท่องเที่ยว แหล่งข้อมูลไม่ชัดเจนจึงจำเป็นต้องใช้เวลานานในการค้นหานานจึงส่งผลให้ต้องจำกัดจำนวนชื่อสถานที่ท่องเที่ยวให้ปริมาณลดลงเพื่อความละเอียดในการค้นหา

4.2 ในการศึกษาครั้งนี้ผู้วิจัยจำแนกวิเคราะห์เพียงชื่อสถานที่ท่องเที่ยวที่มีความเกี่ยวข้องสัมพันธ์กับสภาพทางภูมิศาสตร์ มิได้ใช้ปัจจัยอื่น ๆ ในการวิเคราะห์จึงทำให้เกิดการจำกัดขอบเขตพื้นที่สถานที่ท่องเที่ยวบางสถานที่ท่องเที่ยวที่น่าสนใจแต่ไม่เข้าข่ายปัจจัยทางด้านภูมิศาสตร์

## บรรณานุกรม

### หนังสือและเอกสารตีพิมพ์

จิตรา ก่อหนันทเกียรติ.(2547). **สนุกกับชื่อจีนและความหมายให้หายสงสัย**.กรุงเทพฯ:

สำนักพิมพ์จิตรา.

นิรัตน์ มุมทอง “ศึกษาความสัมพันธ์ระหว่างภูมินามที่มาจากภาษาเขมรถิ่นไทยกับลักษณะทาง  
ภูมิศาสตร์จังหวัดสุรินทร์.” วิทยานิพนธ์ปริญญาโทมหาบัณฑิต สาขาวิชาภูมิศาสตร์ บัณฑิตวิทยาลัย  
มหาวิทยาลัยศรีนครินทรวิโรฒ , 2550

พุทธพร อารีประชากรและพรรณณี ชิวินศิริวัฒน์.(2559). “การศึกษาภูมินามในจังหวัดน่าน  
ประเทศไทยด้วยระบบสารสนเทศภูมิศาสตร์”.วารสารสังคมศาสตร์มหาวิทยาลัยศรี  
นครินทรวิโรฒ.19,(มกราคม-ธันวาคม):170-185.

ประมาณ เทพสงเคราะห์.(2561).**ภูมิศาสตร์การท่องเที่ยว**.สงขลา:นำศิลป์โฆษณา.

มหาวิทยาลัยครุฑน่านจิง.(2550). **ความรู้ทั่วไปเกี่ยวกับ ภูมิศาสตร์ประเทศจีน**.กรุงเทพฯ:สุขภาพใจ  
ยงชวน มิตรอารี.**คู่มือคำทับศัพท์จีน-ไทย**.พิมพ์ครั้งที่ 1.กรุงเทพฯ:เกลอเรียน.2550

สีว์กว้าง.**ภูมิศาสตร์ประเทศจีน**.พิมพ์ครั้งที่ 1.สาธารณรัฐประชาชนจีน: สำนักพิมพ์ภาษาต่างประเทศ,  
1987

อดุลย์ รัตนมันเฑษม.**มหาอาณาจักรและสุดยอดสมบัติจีน**.พิมพ์ครั้งที่ 1.กรุงเทพฯ: สำนักพิมพ์แสง  
ดาว, 2558

โอฬาร รัตนภักดี“ธรรมชาติประวัติศาสตร์ท้องถิ่นและสภาพสังคมวัฒนธรรม: ภาพสะท้อนภูมินาม  
หมู่บ้านในจังหวัดลำปาง” .วารสารวิชาการคณะมนุษยศาสตร์และสังคมศาสตร์  
วิทยาลัยสหวิทยาการ มหาวิทยาลัยธรรมศาสตร์ ศูนย์ลำปาง.1.2556:111-148.

Qi Wen.**CHINA A GENERAL SURVEY**.พิมพ์ครั้งที่ 1.Beijing: ThePeople’s Republic of  
China, 1979.

### ข้อมูลจากเว็บไซต์

บุฎมา พรหมสาขา ณ สกลนครและรัตนา จันท์เทาว์ “ชื่อเมืองในประเทศเยอรมนีที่สัมพันธ์กับ  
แม่น้ำ ”ปริญญาานิพนธ์ คณะมนุษยศาสตร์และสังคมศาสตร์ มหาวิทยาลัยขอนแก่น, 2560.

- เข้าถึงเมื่อ 16 พฤศจิกายน 2561. เข้าถึงจาก <https://www.tci-thaijo.org/index.php/HUSO/article/view/91447/71813>
- พจนานุกรมวิทยาศาสตร์อเมริกันเฮอริเทจ. “คำจำกัดความวิทยาศาสตร์สำหรับภูมิศาสตร์”. เข้าถึงเมื่อ 1 ตุลาคม 2562. <https://www.dictionary.com/browse/geography>
- มธุรส แพทย์ชีพ “ชื่อเมืองในภูมิภาคคันโตของญี่ปุ่น” ปรินซ์นิพนธ์ สาขาวิชาตะวันออก คณะมนุษยศาสตร์และสังคมศาสตร์ มหาวิทยาลัยขอนแก่น, 2560. เข้าถึงเมื่อ 16 พฤศจิกายน 2561. <https://www.tci-thaijo.org/index.php/HUSO/article/view/100958/78417>
- โรงเรียนมหิดลวิทยานุสรณ์. “ความรู้เบื้องต้นเกี่ยวกับภูมิศาสตร์.” เอกสารประกอบการเรียนรายวิชา ส 30103 ภูมิศาสตร์ เรื่องความรู้เบื้องต้น เกี่ยวกับ ภูมิศาสตร์ ชั้น ม.5. สารานุกรม baidu. “มณฑลชานตง”. เข้าถึงเมื่อ 1 ตุลาคม 2562. <https://baike.baidu.com/item/%E5%B1%B1%E4%B8%9C/155740>
- สารานุกรม baidu. “มณฑลเซียงไฮ้”. เข้าถึงเมื่อ 1 ตุลาคม 2562. <https://baike.baidu.com/item/%E4%B8%8A%E6%B5%B7/114606>
- สารานุกรม baidu. “มณฑลเจ้อเจียง”. เข้าถึงเมื่อ 1 ตุลาคม 2562. <https://baike.baidu.com/item/%E6%B5%99%E6%B1%9F>
- สารานุกรม baidu. “มณฑลเจียงซี”. เข้าถึงเมื่อ 1 ตุลาคม 2562. <https://baike.baidu.com/item/%E6%B1%9F%E8%A5%BF/215383>
- สารานุกรม baidu. “มณฑลเจียงซู”. เข้าถึงเมื่อ 1 ตุลาคม 2562. <https://baike.baidu.com/item/%E6%B1%9F%E8%8B%8F/154268>
- สารานุกรม baidu. “มณฑลฝูเจี้ยน”. เข้าถึงเมื่อ 1 ตุลาคม 2562. <https://baike.baidu.com/item/%E7%A6%8F%E5%BB%BA>
- สารานุกรม baidu. “มณฑลอันฮุย”. เข้าถึงเมื่อ 1 ตุลาคม 2562. <https://baike.baidu.com/item/%E5%AE%89%E5%BE%BD>
- สมาคมนักภูมิศาสตร์อเมริกัน. What is geography?. 1 ตุลาคม 2562. เข้าถึงได้จาก [https://web.archive.org/web/20061006152742/http://www.aag.org/Careers/What\\_is\\_geog.html](https://web.archive.org/web/20061006152742/http://www.aag.org/Careers/What_is_geog.html)

อรอนงค์ อินสะอาด “ความหมายชื่อเมืองในภาคตะวันตกของจีน” ปริญญาทิพนธ์ สาขาภาษา  
ตะวันออก คณะมนุษยศาสตร์และสังคมศาสตร์มหาวิทยาลัยขอนแก่น, 2560. เข้าถึงเมื่อ 16  
พฤศจิกายน 2561. [https://www.tci-](https://www.tci-thaijo.org/index.php/HUSO/article/view/109812/86233)  
[thaijo.org/index.php/HUSO/article/view/109812/86233](https://www.tci-thaijo.org/index.php/HUSO/article/view/109812/86233)

Michael Pidwirny and Scott Jones. “องค์ประกอบของภูมิศาสตร์”. เข้าถึงเมื่อ 1 ตุลาคม  
2562 . <http://www.physicalgeography.net/fundamentals/1b.html>

## ประวัติผู้วิจัย

ชื่อ	ภาวิตา รื่นรวย
วันเกิด	7 กุมภาพันธ์ 2541
ที่อยู่	291/71 ถนนเพชรเกษม ตำบลบางนอน อำเภอเมือง จังหวัดระนอง 85000
หมายเลขโทรศัพท์	0876245004
ประวัติการศึกษา	สำเร็จการศึกษาหลักสูตรมัธยมศึกษาปลายจากโรงเรียนพิชัยรัตนคาร จังหวัดระนอง  สำเร็จการศึกษาปริญญาตรีหลักสูตรปริญญาอักษรศาสตรบัณฑิต วิชาเอกเอเชียศึกษา ภาษาจีน มหาวิทยาลัยศิลปากรวิทยาเขต พระราชวังสนามจันทร์ จังหวัดนครปฐม