



สารนิพนธ์

เรื่อง การศึกษาปัจจัยทางภูมิศาสตร์และองค์ประกอบของแหล่งท่องเที่ยวทางธรรมชาติและ
วัฒนธรรมในเมืองเชิงตุ ของสาธารณรัฐประชาชนจีน

โดย

นางสาว ไอศวรรยา กิจพ่อคำ

รหัสนักศึกษา 05590659

สารนิพนธ์นี้เป็นส่วนหนึ่งของการศึกษาตามหลักสูตรปริญญาอักษรศาสตรบัณฑิต

สาขาวิชาเอเชียศึกษา คณะอักษรศาสตร์ มหาวิทยาลัยศิลปากร

ปีการศึกษา 2562

ลิขสิทธิ์ของคณะอักษรศาสตร์ มหาวิทยาลัยศิลปากร

ชื่อสารนิพนธ์	การศึกษาปัจจัยทางภูมิศาสตร์และองค์ประกอบของแหล่งท่องเที่ยวทางธรรมชาติและวัฒนธรรมในเมืองเฉิงตูของสาธารณรัฐประชาชนจีน
ผู้เขียน	นางสาวไอศวรรรยา กิจพ้อคำ
อาจารย์ที่ปรึกษาสารนิพนธ์	อาจารย์ ดร.สุรียพร จรุงธนะกิจ
สาขาวิชา	เอเชียศึกษา คณะอักษรศาสตร์ มหาวิทยาลัยศิลปากร วิทยาเขตพระราชวังสนามจันทร์
ปีการศึกษา	2562

บทคัดย่อ

สารนิพนธ์เรื่อง “การศึกษาปัจจัยทางภูมิศาสตร์และองค์ประกอบของแหล่งท่องเที่ยวทางธรรมชาติและวัฒนธรรมในเมืองเฉิงตู ของสาธารณรัฐประชาชนจีน” มีวัตถุประสงค์เพื่อศึกษาที่ตั้งและลักษณะของแหล่งท่องเที่ยวทางธรรมชาติและวัฒนธรรมและศึกษาปัจจัยทางภูมิศาสตร์และองค์ประกอบของแหล่งท่องเที่ยวทางธรรมชาติและวัฒนธรรมในเมืองเฉิงตู ของสาธารณรัฐประชาชนจีน โดยมีวิธีการศึกษาจากการเก็บรวบรวมข้อมูลทุติยภูมิและวิเคราะห์ข้อมูลจากหนังสือ สื่อออนไลน์ แผนที่ และงานวิจัยที่เกี่ยวข้อง

ผลการศึกษาพบว่า แหล่งท่องเที่ยวในเมืองเฉิงตูมีจำนวนมาก ผู้วิจัยได้ทำการศึกษารวบรวมแหล่งท่องเที่ยวทางธรรมชาติและวัฒนธรรมที่มีชื่อเสียงในเมืองเฉิงตู 10 แห่ง ซึ่งแหล่งท่องเที่ยวดังกล่าวมีลักษณะที่ตั้งและปัจจัยทางภูมิศาสตร์ของแหล่งท่องเที่ยวแตกต่างกันไป เมืองเฉิงตูมีลักษณะภูมิประเทศแบบแอ่งกระทะ ล้อมรอบด้วยภูเขา ภูมิอากาศแบบเขตกึ่งร้อนชื้น ช่วงเวลาที่เหมาะสมแก่การไปท่องเที่ยว คือช่วงฤดูใบไม้ผลิและฤดูใบไม้ร่วง อีกทั้งบริเวณแหล่งท่องเที่ยวมีองค์ประกอบของแหล่งท่องเที่ยวที่สมบูรณ์ มีสิ่งอำนวยความสะดวกเพื่อตอบสนองความต้องการแก่นักท่องเที่ยว เช่น ด้านที่พักมีจำนวนมากหลากหลายรูปแบบ ร้านอาหารที่หลากหลาย มีร้านขายของที่ระลึกบริเวณแหล่งท่องเที่ยว อีกทั้งการคมนาคมที่สะดวกสบายสามารถเดินทางโดยรถยนต์ รถบัส รถไฟ หรือรถโดยสารประจำทาง ปัจจัยทางภูมิศาสตร์และองค์ประกอบของแหล่งท่องเที่ยวดังกล่าวจึงเป็นสิ่งดึงดูดที่ทำให้นักท่องเที่ยวจากทั่วโลกให้ความสนใจมาท่องเที่ยวบริเวณเมืองเฉิงตูเป็นจำนวนมาก

คำสำคัญ : ปัจจัยทางภูมิศาสตร์, องค์ประกอบของแหล่งท่องเที่ยว, เมืองเฉิงตู

กิตติกรรมประกาศ

สารนิพนธ์เรื่อง “การศึกษาปัจจัยทางภูมิศาสตร์และองค์ประกอบของแหล่งท่องเที่ยวทางธรรมชาติและวัฒนธรรมในเมืองเฉิงตู ของสาธารณรัฐประชาชนจีน” เป็นส่วนหนึ่งของรายวิชา 450112 การศึกษาเอกเทศ (INDEPENDENT STUDY)

สารนิพนธ์ชิ้นนี้สามารถสำเร็จได้ด้วยดี เนื่องจากได้รับการกรุณาอย่างสูงจาก อาจารย์ ดร.สุริพร จรุงธนะกิจ อาจารย์ที่ปรึกษางานวิจัย ที่กรุณาให้คำแนะนำและให้คำปรึกษา ตลอดจนการปรับปรุงแก้ไขข้อบกพร่องต่างๆ ด้วยความเอาใจใส่เป็นอย่างดี จนทำให้งานวิจัยในครั้งนี้เสร็จสมบูรณ์ ข้าพเจ้าขอขอบพระคุณอาจารย์อย่างสูงไว้ ณ ที่นี้ และขอขอบคุณครอบครัว และเพื่อนๆ ที่คอยให้ความช่วยเหลือ ให้คำแนะนำ ตลอดจนให้กำลังใจ ซึ่งเป็นแรงผลักดันให้การศึกษาวิจัยในครั้งนี้สำเร็จ ลุล่วงไปได้ด้วยดี

ผู้วิจัยหวังว่า งานวิจัยฉบับนี้จะเป็นประโยชน์แก่ผู้ที่สนใจ หากมีข้อบกพร่องหรือข้อผิดพลาดประการใด ข้าพเจ้าก็ขออภัยไว้ ณ ที่นี้

นางสาวไอศวรรรยา กิจพ่อคำ

สารบัญ

บทคัดย่อ	ก
กิตติกรรมประกาศ.....	ข
สารบัญ.....	ค
สารบัญรูปภาพ.....	จ
บทที่ 1 บทนำ	1
1.1 ที่มาและความสำคัญ.....	1
1.2 วัตถุประสงค์.....	3
1.3 ประโยชน์ที่คาดว่าจะได้รับ	3
1.4 ขอบเขตการศึกษา	3
1.5 นิยามคำศัพท์.....	4
บทที่ 2 ทบทวนวรรณกรรมและงานวิจัยที่เกี่ยวข้อง	5
2.1 แนวความคิด	5
2.2 ข้อมูลทั่วไปเกี่ยวกับเมืองเจิงตู	11
2.3 งานศึกษาที่เกี่ยวข้องกับวิจัย.....	17
บทที่ 3 วิธีการดำเนินงานวิจัย	22
3.1 แหล่งที่มาของข้อมูล	22
3.2 วิธีการจัดทำข้อมูล.....	22
3.3 วิธีการศึกษา.....	22
3.4 เครื่องมือที่ใช้ในการศึกษา	23
3.5 เทคนิคการวิเคราะห์ข้อมูล.....	23
บทที่ 4 ผลการศึกษา.....	24
4.1 ที่ตั้งและลักษณะของแหล่งท่องเที่ยวทางธรรมชาติและวัฒนธรรมในเมืองเจิงตู.....	24
4.2 ปัจจัยทางภูมิศาสตร์และองค์ประกอบของแหล่งท่องเที่ยวทางธรรมชาติและวัฒนธรรมเจิง ตู.....	45
บทที่ 5 สรุปผลการวิจัยและข้อเสนอแนะ	91
5.1 สรุปผลการศึกษา.....	91

5.2 อภิปรายผล	95
5.3 ข้อเสนอแนะ.....	95
5.4 ข้อจำกัดในการศึกษา.....	95
บรรณานุกรม.....	96
ประวัติย่อผู้วิจัย	98
แบบโอนลิซสิทธิ์สารนิพนธ์	99

สารบัญรูปภาพ

ภาพที่ 1 แผนที่แสดงที่ตั้งเมืองเฉิงตู.....	12
ภาพที่ 2 แผนที่แสดงแหล่งท่องเที่ยวในเมืองเฉิงตู.....	25
ภาพที่ 3 แผนที่แสดงตำแหน่งศูนย์อนุรักษ์หมีแพนด้า.....	26
ภาพที่ 4 ประตูทางเข้าศูนย์อนุรักษ์หมีแพนด้า.....	27
ภาพที่ 5 หมีแพนด้า.....	27
ภาพที่ 6 แผนที่แสดงตำแหน่งหุบเขาจิวไ้โกว.....	29
ภาพที่ 7 ทะเลสาบจิวไ้โกว.....	29
ภาพที่ 8 แผนที่แสดงตำแหน่งเขื่อนตูเจียงเอี้ยน.....	30
ภาพที่ 9 เขื่อนตูเจียงเอี้ยน.....	31
ภาพที่ 10 เขื่อนตูเจียงเอี้ยน.....	31
ภาพที่ 11 แผนที่แสดงตำแหน่งภูเขาชิงเฉิง.....	32
ภาพที่ 12 ประตูทางเข้าภูเขาชิงเฉิง.....	33
ภาพที่ 13 ภูเขาชิงเฉิง.....	33
ภาพที่ 14 แผนที่แสดงตำแหน่งเขาเอ๋อเหมยซาน/เข่าจ้อไบ๊.....	34
ภาพที่ 15 เขาเอ๋อเหมยซาน/เข่าจ้อไบ๊.....	35
ภาพที่ 16 พระโพธิสัตว์ผู้เสียน.....	35
ภาพที่ 17 แผนที่แสดงตำแหน่งพระใหญ่เล่อซาน.....	36
ภาพที่ 18 บริเวณพระใหญ่เล่อซาน.....	37
ภาพที่ 19 พระใหญ่เล่อซาน.....	37
ภาพที่ 20 แผนที่แสดงตำแหน่งวัดดูเฮา.....	38
ภาพที่ 21 ลานจัดแสดงในบริเวณวัดดูเฮา.....	39
ภาพที่ 22 ประตูทางเข้าวัดดูเฮา.....	39
ภาพที่ 23 แผนที่แสดงตำแหน่งถนนโบราณจินหลี่.....	40
ภาพที่ 24 ถนนโบราณจินหลี่ตอนกลางวัน.....	41
ภาพที่ 25 ถนนโบราณจินหลี่ตอนกลางคืน.....	41
ภาพที่ 26 แผนที่แสดงตำแหน่งพิพิธภัณฑ์ Sanxingdui.....	42
ภาพที่ 27 บริเวณหน้าพิพิธภัณฑ์ Sanxingdui.....	42

ภาพที่ 28	แผนที่แสดงตำแหน่งเมืองโบราณชงฟาน.....	43
ภาพที่ 29	ประตูทางเข้าเมืองโบราณชงฟาน.....	44
ภาพที่ 30	รูปปั้นในเมืองโบราณชงฟาน.....	44
ภาพที่ 31	ที่พัก Crowne Plaza Chengdu Panda Garden.....	46
ภาพที่ 32	ห้องพักของ Crowne Plaza Chengdu Panda Garden	47
ภาพที่ 33	ห้องพักของ Prolit Lanke Hotel	48
ภาพที่ 34	บรรยากาศในร้าน Bamboo-based Restaurant.....	49
ภาพที่ 35	บรรยากาศในร้าน Panda Restaurant.....	49
ภาพที่ 36	ร้านขายของที่ระลึกที่ศูนย์อนุรักษ์หมีแพนด้าเฉิงตู.....	50
ภาพที่ 37	ห้องพักของ Holiday Inn Express.....	52
ภาพที่ 38	ที่พัก Morning Jiuzhai hotel.....	53
ภาพที่ 39	ห้องพักของ Morning Jiuzhai hotel	53
ภาพที่ 40	เมนูอาหารร้าน A Bu Lu Zi Tibetan Restaurant	54
ภาพที่ 41	เมนูอาหารร้าน A Bu Lu Zi Tibetan Restaurant	54
ภาพที่ 42	ร้านขายของที่ระลึกบริเวณหุบเขาจิวจ้ายโกว	54
ภาพที่ 43	เนื้อจามรี	55
ภาพที่ 44	ห้องพักของ Dujiangyan Xiuxishu Hotel.....	56
ภาพที่ 45	ประตูทางเข้าของ Dujiangyan Mingcheng Times Hotel.....	58
ภาพที่ 46	ห้องพักของ Dujiangyan Mingcheng Times Hotel.....	58
ภาพที่ 47	เมนู เต้าหู้ตุ๋น	59
ภาพที่ 48	เมนู เกี้ยวลวกกั๊งบงต้า.....	59
ภาพที่ 49	ร้านขายของที่ระลึกบริเวณเขื่อนตูเจียงเอี้ยน	60
ภาพที่ 50	ที่พัก Mount Qingcheng Grand Hotel	62
ภาพที่ 51	ห้องพักของ Mount Qingcheng Grand Hotel.....	62
ภาพที่ 52	ที่พัก Transcendence Hot Spring Resort	63
ภาพที่ 53	ห้องพักของ Transcendence Hot Spring Resort.....	63
ภาพที่ 54	หม้อไฟหม่าล่า	64
ภาพที่ 55	ห้องพักของ Emeishan Heng Mai Hotel	66

ภาพที่ 56 ห้องพักของ Mount Emei Teddy Bear Hotel Selected	66
ภาพที่ 57 ห้องพักของ Mount Emei Teddy Bear Hotel Selected	67
ภาพที่ 58 เมนู เห็ดผัดซอส.....	67
ภาพที่ 59 เมนู ขาหมูยูนนาน	68
ภาพที่ 60 ห้องพักของ AYARD OF CH'AN.....	69
ภาพที่ 61 ห้องพักของ Peace Inn The Leshan Giant Buddha Branch	70
ภาพที่ 62 เมนู หมูสามชั้นผัดพริก	71
ภาพที่ 63 เมนู ไก่และผักนึ่งลงในหม้อผสมซอส	71
ภาพที่ 64 ของที่ระลึกจากพระใหญ่เล่อซาน.....	72
ภาพที่ 65 ของที่ระลึกจากพระใหญ่เล่อซาน.....	72
ภาพที่ 66 ห้องพักของ Atour Hotel.....	74
ภาพที่ 67 ห้องพักของ Ibis Cheng Du Wu Hou Ci.....	74
ภาพที่ 68 เมนู หม้อไฟ Da Miao.....	75
ภาพที่ 69 เมนูอาหารของร้าน Da Miao Hotpot (JinLi)	75
ภาพที่ 70 เมนูอาหารร้าน Qin Shan Zhai Health Estates Restaurant	76
ภาพที่ 71 ห้องพักของ Chengdu Dreams Travel International Youth Hostel.....	77
ภาพที่ 72 ห้องพักของ Chengdu Dreams Travel International Youth Hostel.....	78
ภาพที่ 73 ห้องพักของ Chuan Jia Courtyard Hotel	79
ภาพที่ 74 อาหารเสียบไม้.....	80
ภาพที่ 75 ผลสับปะรดใส่ข้าวเหนียวผสมถั่วต้ม	80
ภาพที่ 76 ตึกตาดำหน้ากอก	81
ภาพที่ 77 ร้านขายของที่ระลึกบริเวณถนนคนเดินจินหลี่.....	81
ภาพที่ 78 ห้องพักของ Holly's Hostel	83
ภาพที่ 79 ห้องพักของ Orange Hotel Wuhou Memorial Temple.....	83
ภาพที่ 80 บรรยากาศหน้าร้าน Hot Space.....	84
ภาพที่ 81 น้ำซุปร้อนไฟรสเผ็ด.....	84
ภาพที่ 82 เมนูอาหารร้าน Huangchengba	85
ภาพที่ 83 ห้องพักของ Emma's Guesthouse.....	87

ภาพที่ 84 ห้องพักของ Emma's Guesthouse.....	87
ภาพที่ 85 กิจกรรมขี่ม้า.....	87
ภาพที่ 86 ห้องพักของ Mingde Hotel.....	88
ภาพที่ 87 ห้องพักของ Mingde Hotel.....	88
ภาพที่ 88 สินค้าท้องถิ่น “เห็ดแห้ง”	89
ภาพที่ 89 ร้านขายของที่ระลึกบริเวณเมืองโบราณซงฟาน.....	90

บทที่ 1

บทนำ

1.1 ที่มาและความสำคัญ

ประเทศจีนเป็นประเทศเก่าแก่ที่มีอาณาเขตพื้นที่กว้างใหญ่นับเป็นอันดับ 4 ของโลก ด้วยความแตกต่างทางด้านภูมิภาคจึงทำให้จีนเป็นแหล่งท่องเที่ยวที่รวมความหลากหลายของธรรมชาติและวัฒนธรรมไว้มากที่สุด ทั้งแหล่งท่องเที่ยวทางธรรมชาติที่ผสมผสานความงดงามและความมหัศจรรย์ทางภูมิศาสตร์ไว้ด้วยกันได้อย่างลงตัว ทั้งด้านศิลปวัฒนธรรมและสถาปัตยกรรมแบบดั้งเดิมที่ยังได้รับการอนุรักษ์ไว้เป็นอย่างดี ด้วยอาณาเขตของประเทศจีนที่กว้างใหญ่ไพศาล ดินแดนแห่งนี้จึงมีลักษณะภูมิประเทศและภูมิอากาศที่แตกต่างกันออกไป นั้นส่งผลให้เกิดธรรมชาติอันเป็นเอกลักษณ์มากมาย จึงเป็นจุดดึงดูดความสนใจที่ให้นักท่องเที่ยวต่างชาติเดินทางไปท่องเที่ยวประเทศจีนเป็นจำนวนมาก

เมืองเฉิงตู (Chengdu) เป็นอีกหนึ่งเมืองที่สำคัญของสาธารณรัฐประชาชนจีน ตั้งอยู่ในมณฑลเสฉวน ทางภาคตะวันตกเฉียงใต้ของประเทศจีน ครอบคลุมเนื้อที่ประมาณ 12,300 ตารางกิโลเมตร มีประชากรประมาณ 11 ล้านคน ซึ่งใหญ่เป็นอันดับ 3 ของประเทศจีน มีชื่อเสียงอย่างมากในการที่เป็นเมืองที่รุ่งพร้อมไปด้วยวัฒนธรรมและศิลปะที่หลากหลาย รวมทั้งธรรมชาติที่อุดมสมบูรณ์ เป็นต้นกำเนิดของแม่น้ำที่สำคัญหลายสาย เฉิงตู มีความหมายว่า ค่อยๆกลายเป็นเมือง เหตุที่ได้ชื่อนี้ก็เพราะตั้งแต่โบราณพื้นที่แถวนี้จะถูกน้ำท่วมอยู่เสมอ จนกระทั่งในสมัยจีนชิงฮ่องเต้ ได้มาสร้างระบบชลประทาน ขุดคลองเพื่อระบายน้ำในขณะน้ำเอ่อล้น และกักเก็บน้ำไว้ใช้ในฤดูแล้ง ปัญหาน้ำท่วมที่เกิดขึ้นเป็นประจำทุกปีก็หายไป พืชผลก็สมบูรณ์มากขึ้น ชีวิตก็ดีขึ้น ผู้คนก็อพยพมาอยู่เมืองนี้ขึ้นเรื่อยๆ เมืองก็ขยายใหญ่โตขึ้นเรื่อยๆ จนได้ชื่อว่า เฉิงตู และด้วยความที่เฉิงตูเป็นเมืองใหญ่ จึงทำให้มีสถานที่ท่องเที่ยวที่น่าสนใจมากมาย อีกทั้งการคมนาคมที่สะดวกสบาย จึงทำให้เมืองแห่งนี้เป็นที่น่าสนใจของนักท่องเที่ยว

นอกจากนี้เมืองเฉิงตูยังเป็นเมืองที่เต็มไปด้วยสถานที่ท่องเที่ยวที่น่าสนใจมากมาย เนื่องจากมีธรรมชาติและอารยธรรมที่สวยงาม ทำให้เมืองแห่งนี้กลายเป็นสถานที่ท่องเที่ยวที่ดึงดูดผู้คนให้เดินทางมาชมความงดงาม สัมผัสกับธรรมชาติและวัฒนธรรมต่างๆ โดยสถานที่ท่องเที่ยวทางธรรมชาติที่สำคัญมี 5 แห่ง และสถานที่ท่องเที่ยวทางวัฒนธรรมอีก 5 แห่ง ซึ่งสถานที่ท่องเที่ยวทาง

ธรรมชาติประกอบไปด้วย ศูนย์อนุรักษ์หมีแพนด้า หุบเขาจิวโจ้วโกว เขื่อนตูเจียงเอี้ยน ภูเขาชิงเฉิง และเขาเอ๋อเหมยซาน/เขาจ้อไบ๊ ส่วนสถานที่ท่องเที่ยวทางวัฒนธรรม ประกอบไปด้วย พระใหญ่เล่อซาน วัดคูเฮา ถนนโบราณจินหลี่ พิพิธภัณฑ์ Sanxingdui และเมืองโบราณซงพาน จากสถานที่ท่องเที่ยวทางธรรมชาติที่กล่าวมาข้างต้น 10 สถานที่นั้น แต่ละที่สถานที่ที่มีเอกลักษณ์เป็นของตนเอง ซึ่งสิ่งเหล่านี้เป็นจุดเด่นในมุมมองของนักท่องเที่ยว จึงเป็นตัวดึงดูดให้นักท่องเที่ยวมาท่องเที่ยวในเมืองเฉิงตูจำนวนมากขึ้น

“National Geographic Traveler” นิตยสารชื่อดังของสหรัฐอเมริการายงานว่า “นครเฉิงตู” ได้รับการจัดอันดับให้เป็น 1 ใน 21 สถานที่ที่น่าท่องเที่ยวของโลกแห่งปี 2560 และเป็นสถานที่ท่องเที่ยวแห่งเดียวในประเทศจีนที่ได้รับการคัดเลือกในครั้งนี้ เหตุผลที่ทำให้นครเฉิงตูได้รับคัดเลือกในครั้งนี มาจาก 1) นครเฉิงตูเป็นเมืองเอกของมณฑลเสฉวน มีการพัฒนาทางเศรษฐกิจอย่างรวดเร็วรวมทั้งด้านวิทยาศาสตร์และเทคโนโลยี การแลกเปลี่ยนระหว่างประเทศ วัฒนธรรม คมนาคม โดยเฉพาะอย่างยิ่ง เป็นเมืองยุทธศาสตร์ตามนโยบาย “1 แถบ 1 เส้นทาง” (“One Belt One Road”) 2) มีประวัติศาสตร์และวัฒนธรรมเก่าแก่กว่า 2,000 ปี มีสถานที่ท่องเที่ยว 5 แห่ง ที่ได้รับการขึ้นทะเบียนให้เป็นมรดกโลกทางวัฒนธรรมและธรรมชาติจากองค์การยูเนสโก ได้แก่ อุทยานแห่งชาติจิวโจ้วโกว อุทยานแห่งชาติหวงหลง เขาเอ๋อเหมยซาน (หรือเขาจ้อไบ๊) หลวงพ่อโตเล่อซาน และ ภูเขาชิงเฉิงรวมถึงระบบชลประทานตูเจียงเอี้ยน ซึ่งสถานที่เหล่านี้ ได้รับการดูแลรักษาเป็นอย่างดีตลอดระยะเวลาที่ผ่านมา 3) นครเฉิงตูมีวัฒนธรรมด้านอาหารที่มีประวัติความเป็นมายาวนานกว่า 2,000 ปี และมีเอกลักษณ์พิเศษเฉพาะ ซึ่งก็คืออาหารเสฉวนที่มีรสชาติเผ็ดจัดจ้านและเข้มข้นนั่นเอง อาหารที่มีชื่อเสียง ได้แก่ เต้าหู้หม่าฝัว ไก่ผัดเม็ดมะม่วงหิมพานต์ เป็นต้น

อย่างไรก็ตาม เมืองเฉิงตูก็ยังคงเอกลักษณ์และเสน่ห์ของความเป็นเมืองแห่งธรรมชาติและวัฒนธรรม ข้อเท็จจริงดังกล่าวนี้อาจจะเป็นเครื่องพิสูจน์ให้เห็นว่าเมืองเฉิงตูมีสิ่งดึงดูดใจที่ทำให้นักท่องเที่ยวอยากมาสัมผัสบรรยากาศธรรมชาติของแหล่งท่องเที่ยวทางธรรมชาติที่สวยงาม รวมไปถึงแหล่งท่องเที่ยวทางวัฒนธรรม เมืองเฉิงตูจึงเป็นอีกสถานที่หนึ่งที่นักท่องเที่ยวนิยมมาท่องเที่ยวด้วยกันอย่างแพร่หลาย

1.2 วัตถุประสงค์

1. เพื่อศึกษาที่ตั้งและลักษณะของแหล่งท่องเที่ยวทางธรรมชาติและวัฒนธรรมในเมืองเฉิงตู สาธารณรัฐประชาชนจีน

2. เพื่อศึกษาปัจจัยทางภูมิศาสตร์และองค์ประกอบของแหล่งท่องเที่ยวทางธรรมชาติและวัฒนธรรมในเมืองเฉิงตู สาธารณรัฐประชาชนจีน

1.3 ประโยชน์ที่คาดว่าจะได้รับ

1. ทำให้ทราบถึงที่ตั้งและลักษณะของแหล่งท่องเที่ยวทางธรรมชาติและวัฒนธรรมในเมืองเฉิงตู

2. ทำให้ทราบถึงปัจจัยทางภูมิศาสตร์และองค์ประกอบของแหล่งท่องเที่ยวทางธรรมชาติและวัฒนธรรมในเมืองเฉิงตู

3. เพื่อเป็นการส่งเสริมการท่องเที่ยวของเมืองเฉิงตูให้ดีขึ้น

4. เป็นประโยชน์สำหรับผู้สนใจที่เดินทางมาท่องเที่ยวในเมืองเฉิงตูเพื่อวางแผนการท่องเที่ยว

1.4 ขอบเขตการศึกษา

1.4.1 ขอบเขตทางด้านพื้นที่

ศึกษาเฉพาะพื้นที่ที่มีแหล่งท่องเที่ยวทางธรรมชาติและวัฒนธรรมในเมืองเฉิงตู ของสาธารณรัฐประชาชนจีน

1.4.2 ขอบเขตทางด้านเนื้อหา

1.4.2.1 ศึกษาที่ตั้ง ลักษณะของแหล่งท่องเที่ยวทางธรรมชาติและวัฒนธรรมเมืองเฉิงตู

1.4.2.2 ศึกษาปัจจัยทางภูมิศาสตร์ของแหล่งท่องเที่ยวทางธรรมชาติและวัฒนธรรมเมืองเฉิงตู

1.4.2.3 ศึกษาองค์ประกอบของแหล่งท่องเที่ยวทางธรรมชาติและวัฒนธรรมเมืองเฉิงตู

1.5 นิยามคำศัพท์

1.5.1 นักท่องเที่ยว หมายถึง บุคคลที่เดินทางไปยังสถานที่ซึ่งไม่ใช่ที่อยู่ถาวรของตนเป็นระยะเวลาชั่วคราว โดยพำนักอยู่ในสถานที่ดังกล่าวอย่างน้อยหนึ่งคืนและต้องไม่ใช่การเดินทางเพื่อหารายได้จากสถานะนั้นๆ (Leiper : 2522)

1.5.2 การท่องเที่ยว หมายถึง การเดินทางเพื่อผ่อนคลายความเครียด แสวงหาประสบการณ์แปลกใหม่ โดยมีเงื่อนไขว่า การเดินทางนั้น เป็นการเดินทางเพียงชั่วคราว ผู้เดินทางจะต้องไม่ถูกบังคับให้เดินทาง (สำนักงานพัฒนาการท่องเที่ยว : 2546)

1.5.3 แหล่งท่องเที่ยวทางธรรมชาติ หมายถึง สถานที่ที่เปิดใช้เพื่อการท่องเที่ยว โดยมีทรัพยากรธรรมชาติเป็นสิ่งดึงดูดใจให้นักท่องเที่ยวมาเยือน ซึ่งทรัพยากรธรรมชาติเหล่านี้อาจจะเป็นความงามตามสภาพธรรมชาติ ความแปลกตาของสภาพธรรมชาติ สันฐานที่สำคัญทางธรณีวิทยา และภูมิศาสตร์อันเป็นเอกลักษณ์หรือเป็นสัญลักษณ์ของท้องถิ่นนั้นๆ (การท่องเที่ยวแห่งประเทศไทย)

1.5.4 แหล่งท่องเที่ยวทางวัฒนธรรม หมายถึง เป็นการเดินทางท่องเที่ยวในแหล่งโบราณคดี ประวัติศาสตร์ งานประเพณี วัฒนธรรม วิถีชีวิตชาวบ้านในชนบท และสถานที่ต่างๆ ที่มนุษย์สร้างขึ้นเพื่อความเพลิดเพลิน ได้ความรู้เกี่ยวกับสภาพสังคมและวัฒนธรรมในแหล่งท่องเที่ยวนั้นๆ (ผศ.วิมล จิโรจพันธุ์ : 2548)

1.5.5 องค์ประกอบของแหล่งท่องเที่ยว ซึ่งการท่องเที่ยวแห่งประเทศไทย (ททท.) ได้อธิบายถึงองค์ประกอบของการท่องเที่ยวไว้ว่าประกอบไปด้วยแหล่งท่องเที่ยว ธุรกิจที่พักและโรงแรม อุตสาหกรรมการบริการอาหารและเครื่องดื่ม การคมนาคมขนส่งและโลจิสติกส์ และธุรกิจท่องเที่ยว (สมบัติ กาญจนกิจ : 2560)

บทที่ 2

บททวนวรรณกรรมและงานวิจัยที่เกี่ยวข้อง

บทความวิจัยเรื่อง “การศึกษาปัจจัยทางภูมิศาสตร์และองค์ประกอบของแหล่งท่องเที่ยวทางธรรมชาติและวัฒนธรรมในเมืองเฉิงตู ของสาธารณรัฐประชาชนจีน” มีแนวความคิด ข้อมูลทั่วไปเกี่ยวกับเมืองเฉิงตูและงานศึกษาที่เกี่ยวข้องกับวิจัย ดังนี้

2.1 แนวความคิด

2.1.1 แนวความคิดเกี่ยวกับการท่องเที่ยว

อุดม เขยกีวงศ์ (2548) โดยกล่าวว่า การท่องเที่ยวจะหมายถึง ผู้คนหรือประชาชนได้ไปเยี่ยมเยือนยังสถานที่หนึ่ง เพื่อการเที่ยวชมเมือง เยี่ยมญาติและเพื่อน พักผ่อนวันหยุดทั้งระยะสั้นและระยะยาว และอาจหมายควา-มรวมถึง บุคคลที่เดินทางไปเข้าร่วมการประชุมทางวิชาการทางการเมือง การประชุมธุรกิจ หรือเข้าร่วมกิจกรรมอื่นๆทางธุรกิจ ตลอดจนการเดินทางไปศึกษาจากผู้เชี่ยวชาญ หรือไปทำการวิจัยทางวิทยาศาสตร์ด้วย โดยที่มาเหล่านี้สามารถใช้การคมนาคมขนส่งได้ทุกรูปแบบ นอกจากนี้ยังมีผู้ให้ความหมายของการท่องเที่ยวว่า การท่องเที่ยว หมายถึง การเดินทางไปสู่สถานที่ต่างๆ เพื่อการพักผ่อนหย่อนใจ การศึกษา การแลกเปลี่ยนทางศิลปวัฒนธรรม การประชุม การแสดง ธุรกิจและอื่นๆ

นักวิชาการให้ความหมายไว้ว่า การท่องเที่ยว (Tourism) หมายถึง ผลรวมของปรากฏการณ์และความสัมพันธ์ต่างๆที่เกิดขึ้นมาจากปฏิสัมพันธ์ของนักท่องเที่ยว ผู้ประกอบธุรกิจรัฐบาลผู้เป็นเจ้าของบ้านและชุมชนผู้เป็นเจ้าของบ้าน ในกระบวนการดึงดูดใจต้อนรับขับสู้นักท่องเที่ยวและผู้มาเยือนอื่นๆ

อุดม เขยกีวงศ์และคณะ (2548) ได้อธิบายถึง “ประเภทของการท่องเที่ยว” ไว้ว่า ประเภทของการท่องเที่ยว หมายถึง ประสบการณ์ในการท่องเที่ยว กล่าวคือ ในการจำแนกที่หมายปลายทางทางกรท่องเที่ยวหรือแหล่งท่องเที่ยว สามารถแบ่งออกเป็นประเภทของประสบการณ์ที่นักท่องเที่ยวได้เป็น 7 ประเภท ได้แก่

1.) การท่องเที่ยวเพื่อสันทนาการ (Recreational tourism) เป็นการเข้าร่วมในการแข่งขันกีฬา เล่นกีฬา แช่น้ำพุรักษาโรค การอาบแดด และการสมาคมกันในสิ่งแวดล้อมที่ผ่อนคลายจิตใจสถานที่ดังกล่าว เช่น ชายทะเล สนามกอล์ฟ สนามเทนนิส ฯลฯ

2.) การท่องเที่ยวเพื่อเป็นรางวัล (Intensive tour) เป็นการท่องเที่ยวจัดขึ้นเพื่อเป็นรางวัลแก่พนักงาน เป็นสวัสดิการของหน่วยงาน และบริษัทห้างร้านต่างๆเพื่อดูงาน การสนทนา การโดยหน่วยงานเป็นผู้รับผิดชอบค่าใช้จ่ายทั้งหมด

3.) การท่องเที่ยวเพื่อชมประวัติศาสตร์ (Historical tourism) เป็นการท่องเที่ยวพิพิธภัณฑสถานและโบสถ์ต่างๆที่เน้นความรุ่งเรืองในอดีต อาจเป็นการเยือนอนุสาวรีย์ โบสถ์ วิหาร วังต่างๆชมการแสดงแสงเสียงเหตุการณ์เด่นๆในอดีตกาล

4.) การท่องเที่ยวเพื่อธุรกิจ (Business tourism) มีลักษณะเด่น คือ การประชุมหรือพบปะกัน หรือการสัมมนา ซึ่งมักจะรวมถึงการท่องเที่ยวประเภทอื่นๆด้วย

5.) การท่องเที่ยวเพื่อชมวัฒนธรรม (Cultural Tourism) เป็นการเดินทางเพื่อสัมผัส และในบางครั้งเข้าร่วมวิถีชีวิตต่างๆที่หาได้ยาก ท้องถิ่นต่างๆ ที่มีความน่าสนใจ เป็นที่ดึงดูดความสนใจ เช่น เครื่องแต่งกายตามประเพณี การเร่ร่อนบ้าน การแสดงศิลปะและหัตถกรรม โบราณ ฯลฯ

6.) การท่องเที่ยวเพื่อชาติพันธุ์ (Ethnic Tourism) เป็นการเดินทางด้วยวัตถุประสงค์ที่จะสังเกตเห็นการแสดงออกทางวัฒนธรรมและแบบแผนการใช้ชีวิตของประชากรต่างเผ่าพันธุ์ ซึ่งรวมทั้งการไปเยือนบ้านเกิดเมืองนอน การเข้าร่วมพิธีกรรมรำฟ้อน และเข้าร่วมพิธีทางศาสนาต่างๆ

7.) การท่องเที่ยวเพื่อสิ่งแวดล้อม (Environmental Tourism) คล้ายคลึงกับการท่องเที่ยวเพื่อชาติพันธุ์ แต่เน้นสิ่งที่ดึงดูดใจที่เป็นสิ่งธรรมชาติและสิ่งแวดล้อมมากกว่าที่เน้นชาติพันธุ์ มนุษย์ การกลับคืนสู่ธรรมชาติ และการชื่นชมต่อความสัมพันธ์ของผู้คนกับพื้นพิภพ ซึ่งรวมทั้งการถ่ายภาพ การเดินทางไกล การปีนเขา การล่องเรือเล็ก และการตั้งแคมป์

2.1.2 แนวความคิดเกี่ยวกับปัจจัยทางภูมิศาสตร์ของแหล่งท่องเที่ยว

อุดม เขยกิจวงศ์และคณะ (2548) ได้อธิบายถึง “องค์ประกอบของทรัพยากรการท่องเที่ยวที่เป็นธรรมชาติ” ไว้ว่า องค์ประกอบของทรัพยากรการท่องเที่ยวที่เป็นธรรมชาติ องค์ประกอบในส่วนที่เป็นธรรมชาตินับว่ามีความสำคัญเป็นอย่างมากต่อแหล่งท่องเที่ยว เพราะนักท่องเที่ยวที่มีความสนใจเดินทางไปเยี่ยมเยือนแหล่งท่องเที่ยวใด มักจะมีการทำกิจกรรมที่เกี่ยวข้อง

กิจกรรมที่ประกอบที่เป็นธรรมชาติ หรือที่เรียกว่า Nature - Based (outdoor) Activities ทรัพยากรการท่องเที่ยวในส่วนที่เป็นธรรมชาติมีองค์ประกอบพื้นฐาน ดังนี้

1.) ลักษณะภูมิประเทศ

ลักษณะภูมิประเทศ หมายถึง ลักษณะทางกายภาพและภูมิทัศน์ เช่น ภูเขา (Mountain) หุบเขา (Valley) หุบเขาลึกที่มีแม่น้ำตรงกลาง (Canyon) เกาะ (Island) ที่ราบสูง (Plateau) บริเวณสามเหลี่ยมแม่น้ำ (Delta) เนินทราย (Dune) หน้าผา (Cliff) หาดทราย (Beach) ถ้ำ (Cave) ภูเขาไฟ (Volcano) ซากฟอสซิล (Fossil) ฯลฯ ลักษณะทางกายภาพและภูมิทัศน์ที่สำคัญๆ ได้แก่

1.1) หาดทราย หาดทรายที่ขาวสวยซึ่งเกิดจากการเซาะกัดกร่อนของหินปูน (Limestone) หรือปะการัง (Coral) เท่านั้นที่จะสามารถดึงดูดนักท่องเที่ยว หาดทรายที่เป็นที่นิยมในหมู่นักท่องเที่ยวคือ คาริบเบียน - อันติกัว (Antigua) บาฮามาส (Bahamas) เมดิเตอร์ - เรเนียน และ ฝั่งอันดามันของไทย

1.2) ภูเขา เป็นทรัพยากรการท่องเที่ยวหนึ่งที่สำคัญมากเนื่องจากทำให้นักท่องเที่ยวสามารถประกอบกิจกรรมนันทนาการได้หลายประการ ภูเขาเป็นพื้นที่ที่น่าสนใจและมีคุณค่าต่อการท่องเที่ยวเป็นอย่างมาก มีภูเขาหรือเทือกเขาหลายแห่งที่สามารถดึงดูดใจให้นักท่องเที่ยวเดินทางไปเยี่ยมเยือน อาทิ เทือกเขาแอลป์ (Alps) ในยุโรป เทือกเขาร็อกกี้ (Rockies) ในอเมริกา เทือกเขาหิมาลัย (Himalayas) ในเอเชีย เทือกเขาแอนดิส (Andes) ในอเมริกาใต้ เทือกเขาแอตลาส (Atlas) ในแอฟริกา ภูเขาไฟและดอยอินทนนท์ของประเทศไทย ภูเขาไฟ เช่น พูจี ในประเทศญี่ปุ่น ฯลฯ

2.) พืชพรรณและสัตว์ป่า

สวนรุกขชาติ และสวนดอกไม้ นับเป็นทรัพยากรการท่องเที่ยวที่สำคัญในสวนของพันธุ์ไม้ ในส่วนของสัตว์ป่านั้น อาจแบ่งได้ 2 ลักษณะ ดังนี้

2.1) สัตว์ป่าที่ถูกกักขังไว้ (Captive) เช่น สัตว์ในสวนสัตว์และสัตว์ที่อยู่ในป่าอย่างอิสระ (Non-captive) แต่มีสวนสัตว์หลายแห่งที่พยายามจัดสร้างให้สภาพแวดล้อมมีลักษณะคล้ายคลึงกับธรรมชาติหรือป่าให้มากที่สุด

2.2) สัตว์ป่าเพื่อการบริโภค (Consumptive) เช่น กิจกรรมที่เน้นการล่าสัตว์ตกปลา (Hunting-oriented Business) และกิจกรรมที่ไม่ใช่เพื่อการบริโภค (Non

consumptive Spectrum) ซึ่งส่วนใหญ่เป็นกิจกรรมท่องเที่ยวเชิงนิเวศ เช่น การดูนก การดำน้ำดูปะการังและสัตว์ต่างๆในท้องทะเล

3.) น้ำ

“น้ำ” เป็นองค์ประกอบหนึ่งที่มีความสำคัญสำหรับแหล่งท่องเที่ยว โดยเฉพาะในส่วนที่เกี่ยวข้องกับกิจกรรมทางน้ำ (Water-based Tourism Resources) เช่น การว่ายน้ำ การเล่นวินด์เซิร์ฟ หรือพายเรือ ซึ่งน้ำจะต้องมีคุณภาพดี มีอุณหภูมิที่เหมาะสม และไม่มีคลื่นลมแรง ทั้งนี้ไม่ได้หมายถึงเฉพาะน้ำตามหาดทราย ชายทะเล หรือมหาสมุทรเพียงเท่านั้น แต่หมายรวมถึงทะเลสาบ น้ำตก แม่น้ำ น้ำพุร้อน หรือหิมะด้วย การจัดการแหล่งท่องเที่ยวประเภทนี้มักจะเกี่ยวข้องกับเกษตรกรรม เช่น การสร้างเขื่อน ฝายกั้นน้ำ เป็นต้น

4.) อากาศ

ช่วงฤดูกาลของแหล่งท่องเที่ยวที่นักท่องเที่ยวเดินทางไปเยือนมักมีความแตกต่างไปจากช่วงฤดูกาลในประเทศของนักท่องเที่ยวเอง ช่วงฤดูกาลจึงนับเป็นปัจจัยที่สำคัญอย่างมากต่อการตัดสินใจเลือกเดินทางไปยังแหล่งท่องเที่ยวใดแหล่งท่องเที่ยวหนึ่ง ยกเว้นในกรณีของแหล่งท่องเที่ยวเพื่อกิจกรรมต่างๆในแต่ละฤดูกาล เช่น การเล่นสกี การเล่นเลื่อน ที่ฤดูกาลอาจเป็นช่วงเดียวกันกับฤดูกาลในประเทศของนักท่องเที่ยวได้ แต่สิ่งสำคัญที่มีผลต่อการตัดสินใจเลือกแหล่งท่องเที่ยวคือ ความสะดวก ราคา ความสวยงาม และความชอบ

5.) ปรากฏการณ์ / เหตุการณ์

ปรากฏการณ์ต่างๆ ที่เกิดขึ้นตามธรรมชาติ (Natural Event) มีความแตกต่างไปจากสถานที่ทางธรรมชาติ ปรากฏการณ์ทางธรรมชาติบางครั้งอาจคาดเดาได้ว่าจะเกิดอะไรขึ้นและมีขนาดเท่าใด แต่ในบางครั้งไม่สามารถที่จะคาดเดาได้ เช่น การอพยพหนีหนาวของฝูงนกจากไซบีเรีย หรือนกเป็ดน้ำ การปะทุของภูเขาไฟ การเกิดจันทรุปราคาสุริยุปราคา ฯลฯ

6.) อื่นๆ

ทรัพยากรท่องเที่ยวบางแห่งมีความน่าสนใจและสามารถดึงดูดใจนักท่องเที่ยวได้เป็นอย่างดี โดยเฉพาะกลุ่มนักท่องเที่ยวที่มีความสนใจพิเศษในทรัพยากรท่องเที่ยวประเภทใดประเภทหนึ่ง เช่น โครงการกระดูกสัตว์คล้ายมนุษย์ที่ขุดค้นพบเกือบทั่วทวีปแอฟริกา โดยเฉพาะกระดูกที่กลายเป็นหินในโอลด์วู ยอร์ช มีอายุประมาณ 1.2 ล้านปีมาแล้ว มีชื่อว่า “ลิง

แห่งแอฟริกาใต้ หรือมนุษย์วานรอสตราโลพิธัส” ซึ่งมีชีวิตอยู่มาจนถึงประมาณ 1,000,000 ปีก่อนคริสต์ศักราช และร่องรอยของมนุษย์แบบปัจจุบัน เช่น กะโหลกศีรษะของมนุษย์ที่เมืองลิแวนต์ (Levant) ในตะวันออกกลางและในแหลมบอลข่าน ซึ่งถือว่าเป็นบรรพบุรุษของมนุษย์ปัจจุบัน โดยมีชื่อเรียกตามสถานที่ค้นพบนี้ว่า “มนุษย์โครมาญอง” (Cromagon Men) ฯลฯ

2.1.3 แนวความคิดเกี่ยวกับองค์ประกอบของแหล่งท่องเที่ยว

สมบัติ กาญจนกิจ (2560) โดยกล่าวว่า การจัดการท่องเที่ยวโดยพึ่งพาระบบการท่องเที่ยวเพื่อก่อให้เกิดการขยายตัวเป็นธุรกิจจะต้องคำนึงถึงองค์ประกอบการท่องเที่ยว ซึ่งการท่องเที่ยวแห่งประเทศไทย (ททท.) ได้อธิบายถึงองค์ประกอบของการท่องเที่ยวไว้ ดังนี้

1.) แหล่งท่องเที่ยว

แหล่งท่องเที่ยวหรือสิ่งดึงดูดใจเพื่อเป็นการท่องเที่ยวเป็นปัจจัยที่สำคัญอย่างยิ่งต่ออุตสาหกรรมการท่องเที่ยวที่หน่วยงานต่างๆ ของทุกประเทศควรให้คุณค่าและกำหนดเป็นนโยบายการพัฒนา เพราะปัจจัยดังกล่าวเป็นองค์ประกอบของเป้าหมายให้นักท่องเที่ยวตัดสินใจที่จะเดินทางมาท่องเที่ยวทัศนศึกษา แหล่งท่องเที่ยวนี้มีรูปแบบมากมาย ตั้งแต่สิ่งแวดล้อมที่สร้างขึ้น วัฒนธรรมประเพณี วิถีชีวิต วัฒนธรรมท้องถิ่น ศาสนา การเมือง ภูมิอากาศ ทัศนียภาพ ชีวิตสัตว์ป่านันทนาการกลางแจ้ง การบันเทิง รวมทั้งคำขวัญของจังหวัดซึ่งเป็นสโลแกนช่วยให้นักท่องเที่ยวมีแรงจูงใจและสนใจในแหล่งท่องเที่ยวต่างๆ ที่หลากหลาย

2.) ธุรกิจที่พักและโรงแรม

ธุรกิจที่พักและโรงแรมถือได้ว่ามีประวัติและพัฒนาการที่ยาวนาน โดยมีลักษณะผลิตภัณฑ์และกลุ่มธุรกิจย่อยๆ มากมายหลายประเภท รวมทั้งประเภทของที่พักและโรงแรมที่หลากหลายเพื่อตอบสนองต่อความต้องการของนักท่องเที่ยวอย่างทั่วถึง ทำให้ธุรกิจที่พักและโรงแรมมีความสำคัญอย่างยิ่งในการพัฒนาอุตสาหกรรมการท่องเที่ยวในประเทศ หากสามารถพัฒนาธุรกิจที่พักและโรงแรมให้มีความน่าสนใจและความเหมาะสม เช่น ราคาห้องพัก ระบบการจัดการห้องพัก หรือบริการเสริมอื่นๆ กับนักท่องเที่ยวในตลาดได้แล้ว ก็จะส่งผลให้ระบบอุตสาหกรรมท่องเที่ยวของประเทศพัฒนาไปได้อย่างเต็มที่และเกิดผลประโยชน์สูงสุด จึงทำให้นักท่องเที่ยวล้วนแต่จำเป็นต้องใช้บริการที่พักและโรงแรม

3.) อุตสาหกรรมการบริการอาหารและเครื่องดื่ม

การบริการอาหารและเครื่องดื่มถือเป็นอีกปัจจัยที่สำคัญเช่นเดียวกับการให้บริการนักท่องเที่ยว เนื่องจากอาหารและเครื่องดื่มเป็นส่วนที่สำคัญยิ่งในการดำรงชีวิตของมนุษย์ ทั้งนี้การดำเนินงานด้านธุรกิจบริการอาหารและเครื่องดื่มจำเป็นต้องคำนึงถึงความพึงพอใจสูงสุดทั้งในด้านการบริการ ความสะอาด และเรื่องของรสชาติที่ถือว่าเป็นจุดเด่นของการบริการประเภทนี้ ซึ่งยังช่วยส่งเสริมให้ธุรกิจบริการอาหารและเครื่องดื่มมีความน่าสนใจมากยิ่งขึ้นและยังสามารถเพิ่มรายได้เข้าสู่ระบบธุรกิจเศรษฐกิจของประเทศได้ในวงกว้าง หากมีการเสริมความประทับใจด้วยบริการอาหารและเครื่องดื่มที่สมบูรณ์แบบ ก็จะสร้างความประทับใจที่จะตราตรึงอยู่ในความรู้สึกให้แก่นักท่องเที่ยวที่มาเที่ยวได้ และจะส่งผลให้อัตราการเพิ่มขึ้นของนักท่องเที่ยวมีแนวโน้มสูงขึ้นอีกด้วย

4.) การคมนาคมขนส่งและโลจิสติกส์

การคมนาคมขนส่งและพาหนะเพื่อการเดินทางท่องเที่ยวไปยังแหล่งท่องเที่ยวที่มีระยะไกลออกไป ไม่ว่าจะเป็นการท่องเที่ยวทางบก ทางน้ำ หรือทางอากาศ เพื่อความสะดวก รวดเร็วของการเดินทางไปยังสถานที่ต่างๆนอกจากความรวดเร็วทันใจประหยัดเวลาในการเดินทางแล้ว สิ่งที่ต้องคำนึงถึงอย่างมากคือความปลอดภัย ในการคมนาคมขนส่งในปัจจุบันนับได้ว่ามีอิทธิพลอย่างยิ่งต่ออุตสาหกรรมการท่องเที่ยว อาจกล่าวได้ว่าอุตสาหกรรมการท่องเที่ยวจะไม่สามารถดำเนินต่อไปได้ถ้าปราศจากการคมนาคมขนส่งที่ทันสมัย สะดวก รวดเร็ว ปลอดภัยและต้องประหยัดค่าใช้จ่ายด้วย

5.) ธุรกิจท่องเที่ยว

ปัจจุบันจากสถิติรายได้ของอุตสาหกรรมและธุรกิจท่องเที่ยวแสดงให้เห็นว่า มีความเจริญก้าวหน้าในตัวเลขรายได้เงินตราเข้าประเทศจากร้อยล้านเป็นแสนล้านบาท จำแนกเป็นธุรกิจที่เกี่ยวข้องกับการท่องเที่ยวเช่น ธุรกิจขายของที่ระลึก ที่พักอาศัย อาหาร เครื่องดื่ม บันเทิง มหรสพ คมนาคมขนส่ง บริษัทนำเที่ยวฯ นับได้ว่าธุรกิจท่องเที่ยวทำรายได้เป็นอันดับ 1 ของประเทศ โดยเป็นตัวชี้วัดที่สำคัญในด้านความเจริญก้าวหน้าในด้านเศรษฐกิจและรายได้เข้าประเทศ และธุรกิจท่องเที่ยวยังคงมีการขยายตัวอย่างต่อเนื่อง

2.2 ข้อมูลทั่วไปเกี่ยวกับเมืองเฉิงตู

โคล่ง ศิริประภาสธรรม (2552) โดยกล่าวว่า เฉิงตูเป็นนครเอกของมณฑลซื่อฉวน (เสฉวน) และเป็นเมืองที่มีชื่อเสียงโด่งดังทางประวัติศาสตร์ ทั้งยังเป็นบ้านเกิดเมืองนอนดั้งเดิมของหมี่แพนต้า ศูนย์กลางทางเทคโนโลยี การพาณิชย์ การเงินและห้วสะพานแห่งการคมนาคมทางภาคตะวันตกซึ่งสำนักนายกได้กำหนดเมื่อปี ค.ศ.1999 และเมืองนำร่องทางเศรษฐกิจเปิดทางด้านตะวันตก

เฉิงตู ตั้งอยู่ที่กั้นกระทะซื่อฉวน กลางลุ่มแม่น้ำหมินเจียงตะวันออกมีเทือกเขาหลงเฉวียน เนื้อที่ 12,400 ตารางกิโลเมตร พลเมือง 12.1 ล้านคน ใกล้กับชลประทานเขื่อนตูเจียงเยียน ซึ่งสร้างบนแม่น้ำหมินเจียง ซึ่งเป็นชลประทานแยกสายน้ำกระจายออกไปเป็นรูปพัดเพื่อทน้ำเข้าสู่ที่ราบเฉิงตูตามความต้องการ เฉิงตูจึงเป็นพื้นที่อุดมสมบูรณ์ จนได้ฉายาว่าเป็น “เมืองสวรรค์” เฉิงตูยังเป็นเมืองที่มีชื่อเสียงทางประวัติศาสตร์ ก่อนคริสต์ศักราช 500 กว่าปี ซึ่งเป็นที่ตั้งของเมืองสู่ (จ๊ก) หลังจากนั้นราชวงศ์ซิวโจวได้ตั้งเมืองเฉิงตูขึ้น เมื่อก่อนคริสต์ศักราช 316 ปี ก๊กฉินปราบ 7 ก๊ก ตั้งเฉิงตูเป็นเมืองเอกจากนั้นเป็นต้นมาเฉิงตูค่อยๆพัฒนาตามลำดับ จนเป็นศูนย์กลางการพาณิชย์ การคมนาคม การเมือง 1 ใน 4 ในเวลานั้น ตามจดบันทึกทางประวัติศาสตร์ของจีน ถึงแม้ใน 2000 กว่าปี ราชวงศ์ก็เปลี่ยนไปเป็นหลายสิบราชวงศ์ แต่ชื่อเฉิงตูมีฐานะที่เป็นเมืองเอกของมณฑลนั้นไม่เคยเปลี่ยนแปลงเลย ซึ่งเป็นเรื่องแปลกเรื่องหนึ่งสำหรับการเปลี่ยนแปลงการปกครองของจีนในระยะเวลา 2000 กว่าปี

ปัจจุบัน นครเฉิงตูมีเขตการปกครอง 6 เขต 8 อำเภอ พลเมือง 8,000,000 คน ส่วนมากเป็นชาวยุ่่น ภาคตะวันออกและภาคเหนือเป็นเขตอุตสาหกรรม ตะวันตกเป็นสถานวัฒนธรรมการท่องเที่ยว อาทิ กระท่อมตู้ฝู่ วัดชินหยางกง ศาลเจ้าขงเบ้ง สุสานหวางเจี้ยน ศูนย์เพาะพันธุ์และวิจัยหมี่แพนต้า วัดเป่ากวาง วัดหวินสือ สวนไผ่ว่างเจียงโหลว วัดเจาเจียซือ เป็นต้น ภาคใต้เป็นเขตมหาวิทยาลัยและสถาบันวิจัยต่างๆ เช่น คอมพิวเตอร์ เป็นต้น

2.2.1 ที่ตั้ง

เฉิงตูเมืองหลวงของมณฑลเสฉวน ตั้งอยู่ในภูมิภาคตะวันตกเฉียงใต้ของจีนซึ่งเป็นเขตที่ราบทางตอนกลางของมณฑลเสฉวน ตั้งอยู่ละติจูด 30.67 ลองจิจูด 104.07 และตั้งอยู่ที่ระดับความสูง 499 เมตรเหนือระดับน้ำทะเล มีอาณาเขตติดต่อดังนี้ ทางตะวันออกเฉียงเหนือติดต่อกับเมืองซีอาน ทางตะวันออกเฉียงใต้ติดต่อกับเมืองฉงชิ่ง ทางทิศใต้ติดต่อกับเมืองคุนหมิง ทางทิศตะวันตกติดต่อกับเขตปกครองตนเองทิเบต

เหนือ ซึ่งจะลาดต่ำลงจากตะวันตกไปทางตะวันออก กับเขตภูเขาด้านตะวันตก ซึ่งพื้นที่ด้านตะวันตกเฉียงเหนือจะสูง ด้านตะวันออกเฉียงใต้จะต่ำ ยอดเขาที่สูงเป็นอันดับหนึ่งของมณฑล เสฉวน และเป็นยอดเขาที่มีชื่อในโลก คือ เขากังกา มีความสูง 7,556 เมตรเหนือระดับน้ำทะเล เป็นยอดหลักของเทือกเขาต้าเสวี่ยชั้นที่อยู่ในบริเวณนี้

2.2.3 สภาพภูมิอากาศ

ลักษณะอากาศในพื้นที่ทางด้านตะวันออกเป็นแบบเขตกึ่งร้อนชื้น ความชื้นและปริมาณน้ำฝนสูง ภูมิอากาศแบบมรสุมกึ่งเขตร้อนที่ได้รับอิทธิพลจากมณฑลเสฉวนทำให้อุณหภูมิโดยเฉลี่ยต่อปีในเฉิงตูประมาณ 16°C (61 F) เวลาที่ร้อนที่สุดคือเดือนกรกฎาคมและสิงหาคมอุณหภูมิสูงสุดถึง 37°C (99 F) เดือนที่หนาวที่สุดคือเดือนมกราคมอุณหภูมิต่ำสุดที่ -6°C (21 F) ในฤดูร้อนอากาศร้อนอุณหภูมิเฉลี่ยประมาณ 29°C และในฤดูหนาวอุณหภูมิประมาณ 3°C-6°C เซลเซียส ซึ่งช่วยให้พื้นที่ราบของเฉิงตูเป็นพื้นที่ที่มีความอุดมสมบูรณ์เป็นหนึ่งในพื้นที่เกษตรกรรมที่สำคัญของจีนในด้านตะวันตก ซึ่งเป็นที่สูงมีลักษณะอากาศเป็นแบบที่ราบสูง (plateau climate) ความชื้นและปริมาณน้ำฝนต่ำ

ฤดูใบไม้ผลิ (กลางเดือนกุมภาพันธ์ - เมษายน)

สภาพอากาศฤดูใบไม้ผลิในเฉิงตูมักจะเริ่มตั้งแต่ต้นเดือนกุมภาพันธ์และสิ้นสุดจนถึงสิ้นเดือนเมษายน เมื่ออุณหภูมิสูงขึ้นทำให้ออกไม้สีสดใสกำลังเบ่งบาน ต้นไม้และหญ้าก็เปลี่ยนเป็นสีเขียวภายใต้สายลมฤดูใบไม้ผลิ เป็นเวลาที่ที่ดีที่สุดในการชมดอกพีชที่ Longquan Mountain ลูกแพร์ที่ Xinjin County ดอกโบตั๋นที่ภูเขา Danjing และนกกาเหว่าที่ภูเขา Wawu มีการจัดดอกไม้ที่วัดเต๋าแพะทองสัมฤทธิ์ของวันที่ 25 มกราคมในปฏิทินจันทรคติของจีนทุกปี ควรใส่เสื้อกันหนาวบางๆ เสื้อยืดแขนยาวและเสื้อแจ็คเก็ตเพื่อเยี่ยมชมเมืองในเวลา

ฤดูร้อน (พฤษภาคม - สิงหาคม)

ฤดูร้อนที่มีทั้งร้อนและฝนตกตั้งแต่กลางเดือนพฤษภาคมถึงต้นเดือนสิงหาคม นอกจากใส่กางเกงขาสั้นแล้วควรมีเสื้อคลุมกันฝนและอุปกรณ์กันฝนสำหรับทัวร์ฤดูร้อน ในฤดูกาลนี้อากาศค่อนข้างไม่ดีนักเนื่องจากมีความชื้นสูงถึงแม้ว่าอุณหภูมิจะต่ำกว่า 35°C (95 F) บริเวณภูเขา Qingcheng ภูเขาสี่สาวและหุบเขาจิวโจ้วไกวเป็นสถานที่ที่เหมาะสมที่จะมาเยี่ยมชมเพื่อหลบหนีความร้อนในช่วงฤดูร้อน

ฤดูใบไม้ร่วง (กันยายน - ตุลาคม)

ฤดูใบไม้ร่วงเริ่มต้นตั้งแต่เดือนกันยายนและสิ้นสุดจนถึงเดือนตุลาคมหรือต้นเดือนพฤศจิกายน อุณหภูมิลดลงอย่างรวดเร็วและอาจมีฝนตกมาก ควรที่จะใส่เสื้อยืดแขนยาวและเสื้อคลุมบางๆ พร้อมกับเสื้อเวดเตอร์บางๆ บริเวณKalong Valley Sanjiang และ Miyaluο ในเวลานี้ถูกปกคลุมไปด้วยต้นเมเปิ้ลสีแดงและดอกเบญจมาศสีเหลืองสวยงามและงดงาม หุบเขาจิวโจ้วไกวยังเป็นที่ที่ควรมาเที่ยวในฤดูนี้

ฤดูหนาว (พฤศจิกายน – กลางกุมภาพันธ์)

อุณหภูมิเฉลี่ยในฤดูหนาวตั้งแต่เดือนพฤศจิกายนถึงกลางเดือนกุมภาพันธ์ ประมาณ 5°C (41 F) สภาพอากาศมีเมฆมากและอากาศชื้นจะทำให้รู้สึกหนาวมาก เนื่องจากอากาศหนาวมากควรสวมเสื้อผ้าขนสัตว์ เสื้อแจ็กเก็ตและรองเท้านในการท่องเที่ยว ภูเขาหิมะซีลิ่งและอุทยานแห่งชาติปาหลงฉีเป็นสถานที่ที่เหมาะสมสำหรับการเล่นสกี หรือไปชมดอกพลัมในสวน Tazishan และสวน Meilin ซึ่งเป็นแหล่งท่องเที่ยวที่มีคนไปเที่ยวเป็นจำนวนมากในฤดูกาลนี้

2.2.4 ประชากร

ประชากรในเมืองเฉิงตูมีจำนวนมากที่สุดในมณฑลเสฉวน จัดเป็นอันดับ 3 ของประเทศจีน มีประมาณ 9,136,000 คน สํารวจเมื่อปี พ.ศ.2563

2.2.5 ประชากร

ประชากรส่วนใหญ่ของเฉิงตูและมณฑลเสฉวนทั้งหมดเป็นชาวจีนฮั่น ชนกลุ่มน้อยอื่นๆที่ตั้งอยู่ในภูมิภาค ได้แก่ ชาวธิเบต ชาวเกวียง ชาวยี่และชวานากิ เมืองนี้มีชาวทิเบตเป็นจำนวนมากโดยมีชาวทิเบตประมาณ 30,000 คนอาศัยอยู่ในเมืองในฐานะผู้อยู่อาศัยถาวรและมีประชากรราว 200,000 คน

2.2.6 ศาสนา

ศาสนาที่มีคนนับถือมากที่สุดในเฉิงตู คือ พุทธศาสนาและลัทธิเต๋า

2.2.7 ภาษา

ภาษาจีนกลางและเสฉวนเป็นภาษาพูดที่ใช้กันมากที่สุดในเฉิงตู ภาษาพื้นเมืองในเฉิงตูคือ "ภาษาถิ่นเฉิงตู" ถูกนำมาใช้อย่างกว้างขวางแทน "เสฉวน" เนื่องจากสำเนียงที่แตกต่างกันอย่างมาก จึงทำให้คนในเฉิงตูนิยมใช้ภาษาถิ่นเฉิงตูในการสื่อสาร

2.2.8 วัฒนธรรม

เฉิงตูเป็นเมืองหลวงของมณฑลเสฉวนและเป็นศูนย์กลางสำคัญด้านการเงิน การขนส่งและการสื่อสารในจีนตะวันตก การค้นพบทางโบราณคดีชี้ให้เห็นว่าบริเวณโดยรอบของเฉิงตูเป็นศูนย์กลางที่สำคัญและมั่งคั่งของชีวิตและวัฒนธรรมจีนมาตั้งแต่ยุคสำริด เฉิงตูมีชื่อเสียงในเรื่องโรงน้ำชา การเชื่อมโยงกับลัทธิเต๋าและวัฒนธรรมที่เกิดขึ้นซึ่งเน้นประเพณีความสำคัญของธรรมชาติและ การผ่อนคลาย วัฒนธรรมนี้มีเป็นส่วนช่วยที่ทำให้เมืองเฉิงตูเจริญรุ่งเรืองมากขึ้น เฉิงตูมีชื่อเสียงด้วยเหตุผลหลายประการ ประการแรกคืออาหารท้องถิ่น อาหารเฉิงตูเป็นหนึ่งในรูปแบบอาหารที่มีชื่อเสียงที่สุดของจีน อาหารขึ้นชื่อของเมืองเฉิงตูเป็นที่รู้จักกันดีว่ามีรสชาติเผ็ดร้อน แต่ละจานมีเอกลักษณ์และรสชาติที่โดดเด่น ประการที่สองคือบ้านชา เฉิงตูเป็นป้อมปราการสุดท้ายของโรงน้ำชาจีนโบราณ โรงน้ำชากระจัดกระจายไปทั่วเมืองซึ่งเป็นมากกว่าสถานที่สำหรับดื่มชา ยังใช้เป็นศูนย์การประชุมสถานที่ดำเนินธุรกิจพบปะกับเพื่อนเก่า หลายคนชอบไปโรงน้ำชาในตอนเช้าและใช้เวลาทั้งวันที่นี่ นอกจากชาแล้วโรงน้ำชาส่วนใหญ่ยังให้บริการอาหารและของทานเล่นให้กับลูกค้า นอกจากนี้ยังมีให้บริการอื่นๆ เช่น การนวด การทำความสะอาดหู และการตัดเล็บมือ โรงน้ำชาหลายแห่งมีการแสดงบางอย่าง เช่น การเล่านิทานโอเปร่าท้องถิ่นหรือดนตรีสด เฉิงตูโอเปร่าหนึ่งในห้าโอเปร่าที่มีชื่อเสียงที่สุดในประเทศจีนได้รับความนิยมอย่างมากจากคนในท้องถิ่น เฉิงตูโอเปร่ามีเอกลักษณ์จากโอเปร่าท้องถิ่นส่วนใหญ่ในประเทศจีนเพราะการแสดงมีมากกว่าแค่การร้องเพลงและศิลปะการต่อสู้ นอกจากนี้ยังมี การแสดงผาดโผนการพ่นไฟและความมหัศจรรย์ของการเปลี่ยนแปลงใบหน้า การเปลี่ยนใบหน้าเป็นศิลปะที่นักแสดงมาสวมหน้ากากผ้าไหมที่มีตัวละครโอเปร่าเผชิญอยู่ นักแสดงเดินไปรอบๆเวทีและทำการสับัดหัวของเขาหน้าากก็เปลี่ยนไปอีกแบบทันที เฉิงตูยังเป็นที่ตั้งของเทศกาลมากมายที่เป็นของตัวเอง ในแต่ละปีเฉิงตูจะจัดงานเทศกาลเพลงบัลลาดที่วัดวังคอง ซึ่งผู้คนจากทั่วประเทศมาร้องเพลงให้กับผู้ชม เทศกาลดอกไม้ที่มีชื่อเสียงของเฉิงตูจัดขึ้นทุกเดือนกุมภาพันธ์และเป็นช่วงฤดูใบไม้ผลิ ผู้คนจากทั่วประเทศจีนและทั่วโลกมุ่งหน้าไปยังเฉิงตูเพื่อชมเทศกาลดอกไม้ที่มีชื่อเสียง สิ่งหนึ่งที่ความรักของผู้อยู่อาศัยในเฉิงตูคือดอกพืชและต้นพืชสามารถพบได้ทั่วมือง ทุกฤดูใบไม้ผลิเมื่อดอกพืชบานสะพรั่งเมืองนี้จะมีเทศกาลดอกพืชและเมืองทั้งเมืองจะเต็มไปด้วยสีอันสวยงาม

2.2.9 การคมนาคม

ทางถนน เฉิงตูเป็นศูนย์กลางและจุดเชื่อมต่อไปยังเมืองที่สำคัญต่างๆของจีน และยังมีปลายทางไปสู่การเชื่อมต่อการขนส่งระบบอื่นๆไม่ว่าจะเป็นสนามบิน รถไฟ และท่าเรือที่สำคัญ ไปยังปลายทางต่างๆ อาทิ เชียงไฮ้ เชียงเหมิน(ฝูเจี้ยน) คุนหมิง (หยุนหนาน) หนานหนิง (กว่างซี) เป็นต้น

ทางรถไฟ เฉิงตูเป็นชุมทางรถไฟฝั่งตะวันตก ซึ่งในปัจจุบันมีการขนส่งสินค้าราว 300,000 ตู้คอนเทนเนอร์/ปี โดยมีศักยภาพรองรับได้สูงถึง 1.35 ล้านตู้คอนเทนเนอร์/ปี มีปลายทางไปยังเมืองท่าต่างๆ ได้แก่ เซินเจิ้น (ระยะเวลาขนส่ง 60 ชั่วโมง) เชียงไฮ้ เทียนจิน ฉิงเต่า (ซานตง) และเหลียนหยุนกั่ง (เจียงซู) นอกจากนี้ ยังมีเส้นทางรถไฟระหว่างประเทศไปยังยุโรป ซึ่งมีจุดเริ่มต้นที่ เฉิงตู – เป่าจี (सानซี) – หลานโจว (กานซู) – จีวฉวน (กานซู) – เทอร์ป็น (ซินเกียง) – อูร์มชี (ซินเกียง) – ต่านอาลาซานโซ่ว (พรมแดนจีน) – เข้าสู่คาซัคสถาน – รัสเซีย – เบลารุส – โปแลนด์ – เยอรมนี – และสุดปลายทางที่เนเธอร์แลนด์ใช้เวลาประมาณ 15-18 วันจากที่ใช้เส้นทางทะเล 35-38 วัน

ทางเรือ มาตามแม่น้ำแยงซีเกียง นิยมขนส่งสินค้ามีน้ำหนักมาก โดยมณฑลเสฉวนมีท่าเรือภายใน 4 แห่ง รองรับสินค้าได้ประมาณ 1 ล้านตู้คอนเทนเนอร์/ปี ประกอบด้วย หลูโจว (Luzhou), อี้ปิน (Yibin), Leshan และ Nanchong (เฉิงตู) และ Guangan และมีท่าเรือรับสินค้าระหว่างประเทศที่ Luzhou มีกำลังรองรับ สินค้าได้ 20 ล้านตัน/ปี สามารถขนส่งสินค้าไปยังต่างประเทศได้

ทางอากาศ มณฑลเสฉวนมีท่าอากาศยาน 11 แห่ง และมีสนามบินนานาชาติ (Shuangliu International Airport) ที่ใหญ่เป็นอันดับ 4 ของจีน ซึ่งเป็นสนามบินที่มีการจราจรคับคั่งที่สุดในภาคตะวันตกและตอนกลางของจีน โดย ณ สิ้นปี 2554 สนามบินดังกล่าวมีปลายทางไปยังที่ต่างๆทั่วโลก 147 แห่ง รวมสายการบินทั้งในประเทศและต่างประเทศ 54 สายการบิน และมีสายการบินขนส่งสินค้า 10 สาย ขนส่งผู้โดยสารราว 30 ล้านคน และขนส่งสินค้า 4.78 แสนตัน ไปยังที่ต่างๆ อาทิ อัมสเตอร์ดัม

2.3 งานศึกษาที่เกี่ยวข้องกับวิจัยการศึกษาปัจจัยทางภูมิศาสตร์และองค์ประกอบของแหล่งท่องเที่ยวทางธรรมชาติและวัฒนธรรมในเมืองเฉิงตู ของสาธารณรัฐประชาชนจีน

กรกนก อินทริวิชา (2561) เขียนรายงานการวิจัย เรื่อง การศึกษาเส้นทางท่องเที่ยวเชิงธรรมชาติในเมืองชิงเต่า ประเทศจีน โดยงานวิจัยมีวัตถุประสงค์เพื่อศึกษาสถานที่ท่องเที่ยวทางธรรมชาติในเมืองชิงเต่า รูปแบบการท่องเที่ยวและกิจกรรมในแหล่งท่องเที่ยวทางธรรมชาติในเมืองชิงเต่า เพื่อเสนอแนะโปรแกรมและเส้นทางการท่องเที่ยวเชิงธรรมชาติในเมืองชิงเต่า โดยมีวิธีการศึกษาและวิเคราะห์ข้อมูลจากเอกสารที่เกี่ยวข้องด้านการท่องเที่ยว และการลงสำรวจพื้นที่เพื่อรวบรวมข้อมูลจากสถานที่ท่องเที่ยวเชิงธรรมชาติในเมืองชิงเต่า ประเทศจีน ผลการศึกษาพบว่า ในเมืองชิงเต่ามีแหล่งท่องเที่ยวทางธรรมชาติที่สำคัญทั้งหมด 8 แห่ง โดยแบ่งเป็นสถานที่ท่องเที่ยวทางทะเล 3 แห่ง ภูเขา 1 แห่ง สวนสาธารณะ 3 แห่ง และจุดชมวิวิวิวทัศน์ 1 แห่ง ในแต่ละสถานที่มีรูปแบบและกิจกรรมการท่องเที่ยวทางธรรมชาติแตกต่างกันตามฤดูกาล ซึ่งช่วงเวลาที่เหมาะสมสำหรับการเดินทางไปท่องเที่ยว คือ เดือนพฤษภาคม ซึ่งเป็นช่วงปลายฤดูใบไม้ผลิและเป็นช่วงเริ่มต้นฤดูร้อนของประเทศจีน เนื่องจากเป็นช่วงที่ภูเขาเหลาซานมีวิวทิวทัศน์ทะเลหมอกป่าด้ากวานกลายเป็นถนนสายซากระ อีกทั้งยังเป็นช่วงที่มีการจัดงานเทศกาลเซอริ่และซากระชิงเต่า โดยสามารถจัดโปรแกรมการท่องเที่ยวได้ 3 เส้นทาง คือ 1) เส้นทางท่องเที่ยวภูเขาเหลาซาน และชายหาดชื่อเหล่าเหริน 2) เส้นทางท่องเที่ยวป่าด้ากวาน ชายหาดตี้อี้ และสวนสาธารณะหลู่ซิ่น 3) เส้นทางท่องเที่ยวจุดชมวิวิวิวทัศน์เสี่ยวอี้ชาน สะพานจ้านเฉียว และสวนสาธารณะจงชาน

จิตสุภา จารุกฤษณา (2560) เขียนรายงานการวิจัย เรื่อง ปัจจัยภูมิศาสตร์ของแหล่งท่องเที่ยวในมณฑลเสฉวน โดยงานวิจัยมีวัตถุประสงค์เพื่อศึกษาปัจจัยทางภูมิศาสตร์ของแหล่งท่องเที่ยวทางธรรมชาติที่เป็นมรดกโลกในเขตมณฑลเสฉวนและศึกษาแนวทางการพัฒนาอุตสาหกรรมการท่องเที่ยวทางธรรมชาติของมณฑลเสฉวน ซึ่งมณฑลเสฉวนมีแหล่งท่องเที่ยวทางธรรมชาติที่ได้รับการยกย่องจากองค์กร UNESCO ให้เป็นมรดกโลกอยู่หลายแห่ง ส่งผลให้มณฑลเสฉวนมีความน่าสนใจและมีความสำคัญต่อภาคอุตสาหกรรมท่องเที่ยวของประเทศจีน ผลการวิจัยพบว่า บริเวณที่ราบสูงตะวันตกของมณฑลเสฉวนคือบริเวณที่ทำให้เกิดแหล่งท่องเที่ยวทางธรรมชาติที่เป็นมรดกโลกซึ่งได้แก่อุทยานแห่งชาติหวงหลง อุทยานแห่งชาติจิวโจ้วโกว และภูเขาเอ๋อเหมยชาน เนื่องจากลักษณะภูมิประเทศทางที่ราบสูงตะวันตกเป็นพื้นที่ที่มีเทือกเขาและภูเขาสูง โดยที่ราบสูงดังกล่าวจัดเป็นประเภท

ที่ราบสูงหว่างเขา คือเกิดจากเปลือกโลกถูกยกตัวสูงขึ้นพร้อมกับเขา และเป็นภูเขาที่ถูกปกคลุมด้วย หิมะเป็นจำนวนมาก เมื่อหิมะบนยอดเขาเกิดการละลายจึงทำให้เกิดเป็นน้ำตก แอ่งน้ำ และทะเลสาบ ต่างๆ อีกทั้งยังเกิดจากกระบวนการผันแปรของเปลือกโลกซึ่งทำให้เปลือกโลกบนพื้นผิวเกิดการ เคลื่อนไหวเป็นเหตุให้บางส่วนถูกยกตัวสูงขึ้นและบางส่วนทรุดต่ำลงจึงทำให้เกิดแผ่นดินไหวและภูเขา ไฟบ่อยครั้ง ทำให้ลักษณะภูมิประเทศเกิดเป็นแอ่งน้ำ ทะเลสาบ และน้ำตก สาเหตุเหล่านี้นับเป็น ปัจจัยสำคัญต่อการเกิดแหล่งท่องเที่ยวทางธรรมชาติที่เป็นมรดกโลกของมณฑลเสฉวน มณฑลเสฉวน นับว่ามีความสำคัญต่อประเทศจีนในภาคเศรษฐกิจเป็นอย่างมาก หนึ่งในอุตสาหกรรมที่เป็นปัจจัยใน การขับเคลื่อนเศรษฐกิจก็คืออุตสาหกรรมการท่องเที่ยว ทั้งนี้รัฐบาลมณฑลจึงได้ให้ความช่วยเหลือโดย มีการจัดตั้งบริการศูนย์นักท่องเที่ยว และมีแผนให้ภาคเอกชนมีสิทธิเข้าร่วมในการจัดการแหล่ง ท่องเที่ยว และยังให้งบประมาณในการปรับปรุงสภาพแวดล้อมภายในเขตมรดกโลก พร้อมทั้งกำหนด นโยบายต่างๆที่เป็นการช่วยกระตุ้นและผลักดันให้มณฑลเสฉวนเป็นที่รู้จักมากยิ่งขึ้นในด้านการ ท่องเที่ยว

ภัทรมณฑล เรื่องศรี (2561) เขียนรายงานการวิจัย เรื่อง แหล่งท่องเที่ยวทางธรรมชาติและ วัฒนธรรมในมณฑลกุ้ยโจว โดยงานวิจัยมีวัตถุประสงค์เพื่อศึกษาลักษณะภูมิศาสตร์และวัฒนธรรมที่ ส่งผลต่อการท่องเที่ยวในมณฑลกุ้ยโจว แหล่งท่องเที่ยวทางธรรมชาติและวัฒนธรรมรวมถึงกิจกรรมที่ ได้รับความนิยม ตลอดจนเพื่อจัดทำเส้นทางและโปรแกรมการท่องเที่ยวในมณฑลกุ้ยโจว โดยมีการ รวบรวมข้อมูลแหล่งท่องเที่ยวจากเว็บไซต์และเอกสารที่เกี่ยวข้องจำนวน 11 แห่ง จากนั้นทำการ วิเคราะห์ข้อมูลด้วยวิธีการทางแผนที่ ผลการศึกษาพบว่า แหล่งท่องเที่ยวทางธรรมชาติและวัฒนธรรม ในมณฑลกุ้ยโจว มีสถานที่ท่องเที่ยวที่ได้รับความนิยมนทั้งหมด 10 แห่ง ได้แก่ น้ำตกหวงกั๋วชู่ ถ้ำวัง มังกร เทียนชิงเฉียว แก่งหมาหลิงเหอ เขาฟานจิ้ง หมู่บ้านซีเจียงเซียนหู่เหมียว หมู่บ้านจ้าวชิงตัง เจีย ชิวโหลว เมืองโบราณชิงเหยียน และเมืองโบราณเจินหยวน ในส่วนของเส้นทางท่องเที่ยวใน มณฑลกุ้ยโจว สามารถจัดเส้นทางท่องเที่ยวได้ 2 เส้นทาง คือ การท่องเที่ยวตามสถานที่ท่องเที่ยว ทางธรรมชาติ และการท่องเที่ยวตามสถานที่ท่องเที่ยวทางธรรมชาติ-วัฒนธรรม โดยทั้งสองเส้นทาง จะต้องใช้ระยะเวลาในการท่องเที่ยวเป็นเวลา 5 วัน 3 คืน โดยช่วงเวลาที่เหมาะสมแก่การเดินทางไป ท่องเที่ยว คือ เดือนกรกฎาคม – สิงหาคม เป็นช่วงฤดูร้อน ซึ่งสามารถสัมผัสบรรยากาศทะเลหมอก ของเขาฟานจิ้ง และการล่องแก่งหมาหลิงเหอ ตลอดจนชมทิวทัศน์ของสองฝั่งหน้าผา

รัตนปวีณ์ บุญสำเร็จชัย (2560) เขียนรายงานการวิจัยเรื่อง การศึกษาแหล่งท่องเที่ยวทางวัฒนธรรมในมณฑลยูนนาน โดยงานวิจัยมีวัตถุประสงค์เพื่อศึกษาความสัมพันธ์ของปัจจัยทางกายภาพที่มีผลต่อสถานที่ท่องเที่ยวทางวัฒนธรรมในมณฑลยูนนาน และศึกษาแนวทางการพัฒนาอุตสาหกรรมท่องเที่ยวทางวัฒนธรรม ในเขตมณฑลยูนนาน โดยวิธีการศึกษาจากการรวบรวมเนื้อหาข้อมูลที่เกี่ยวข้องกับการท่องเที่ยวในมณฑลยูนนาน การท่องเที่ยวทางวัฒนธรรม ข้อมูลและสถานที่ท่องเที่ยวทางวัฒนธรรมของมณฑลยูนนาน จากหนังสือ บทความ และข้อมูลจากสื่ออิเล็กทรอนิกส์จากสำนักงานบริหารกิจการท่องเที่ยวแห่งประเทศไทย ผลการศึกษาพบว่ามณฑลยูนนานมีขนาดใหญ่เป็นอันดับ 8 ของประเทศจีน มีลักษณะภูมิประเทศที่หลากหลาย อุดมไปด้วยทรัพยากรทางธรรมชาติ ประชากรส่วนใหญ่เป็นชาวฮั่นหรือชาวจีน และมีชนกลุ่มน้อยอีก 25 ชนชาติ จึงนับว่าเป็นมณฑลที่มีความหลากหลายทางชาติพันธุ์มากที่สุดของประเทศจีน ด้วยความแตกต่างกันทางด้านวัฒนธรรม ประเพณี ศาสนา และความเชื่อ ของชนชาติต่างๆในมณฑลยูนนาน จึงนับเป็นปัจจัยสำคัญที่ทำให้เกิดแหล่งท่องเที่ยวทางวัฒนธรรมที่โดดเด่นมากมาย และเป็นที่น่าสนใจแก่นักท่องเที่ยวทั้งในประเทศและต่างประเทศ เนื่องจากรัฐบาลจีนได้เล็งเห็นความโดดเด่นทางด้านวัฒนธรรมของมณฑลยูนนาน จึงเกิดความร่วมมือกับภาคเอกชนในการพัฒนาอุตสาหกรรมท่องเที่ยวในมณฑลยูนนานให้อุตสาหกรรมหลักอย่างหนึ่งในการกระตุ้นเศรษฐกิจภายในมณฑลยูนนาน

วาสิตา วงษ์พรมมา (2560) เขียนรายงานการวิจัย เรื่อง การท่องเที่ยวเชิงวัฒนธรรมในประเทศญี่ปุ่น กรณีศึกษาเมืองทาเคยามะ จังหวัดกิฟุ ประเทศญี่ปุ่น โดยงานวิจัยมีวัตถุประสงค์เพื่อศึกษาข้อมูลทั่วไปของเมืองทาเคยามะ เช่น ลักษณะทางภูมิศาสตร์ ประวัติศาสตร์ ที่มีอิทธิพลต่อการท่องเที่ยวทางวัฒนธรรมของเมืองทาเคยามะ รวมทั้งนโยบายส่งเสริมท่องเที่ยวและการพัฒนาแหล่งท่องเที่ยวทางวัฒนธรรมของประเทศญี่ปุ่นและเมืองทาเคยามะ ที่มีผลต่อการเปลี่ยนแปลงของจำนวนนักท่องเที่ยวและรายได้จากการท่องเที่ยว และวิธีการจัดทำแผนการท่องเที่ยวในแหล่งท่องเที่ยวทางวัฒนธรรมในประเทศญี่ปุ่น โดยมีการศึกษาและวิเคราะห์ข้อมูลจากข้อมูลทุติยภูมิจากเอกสารและแผนที่ที่เกี่ยวข้องกับแหล่งท่องเที่ยวของเมืองทาเคยามะ จังหวัดกิฟุ ประเทศญี่ปุ่น ผลการศึกษาพบว่าในด้านประวัติศาสตร์และวัฒนธรรมพื้นเมืองทาเคยามะนั้นมีอิทธิพลต่อการท่องเที่ยวเชิงวัฒนธรรมของเมืองทาเคยามะ นโยบายส่งเสริมการท่องเที่ยวที่ทางรัฐบาลญี่ปุ่น และเอกชนมีส่วนร่วม นั้น มีผลต่อการเพิ่มขึ้นของจำนวนนักท่องเที่ยวและรายได้ภายในประเทศญี่ปุ่น ทาเคยามะมี

ลักษณะเป็นแอ่งที่ล้อมรอบไปด้วยภูเขา แหล่งท่องเที่ยวทางวัฒนธรรมของเมืองทาคายามะส่วนใหญ่ จึงตั้งอยู่ภายในใจกลางเมืองทาคายามะ ส่วนแหล่งท่องเที่ยวทางธรรมชาตินั้นจะอยู่ถัดไปบริเวณภูเขา ที่มีธรรมชาติที่อุดมสมบูรณ์ อีกทั้งกิจกรรมในแหล่งท่องเที่ยวยังเป็นการเรียนรู้เกี่ยวกับวัฒนธรรมของ เมืองทาคายามะ และการจัดโปรแกรมท่องเที่ยวของบริษัททัวร์ส่วนใหญ่จะเข้ามาท่องเที่ยวเมืองทาคายามะเพียง 1-2 วัน แล้วเดินทางไปเมืองอื่นต่อ ส่วนท่องเที่ยวในทาคายามะแบบ 1 วัน แหล่งท่องเที่ยวที่ไม่ควรพลาดของทาคายามะคือ หมู่บ้านชิราคาวาโกะ และย่านเมืองเก่าซันมะจิ นอกจากนี้ สามารถจัดโปรแกรมการท่องเที่ยวเชิงวัฒนธรรมในเมืองทาคายามะได้แบบ 4 วัน 3 คืน

สินินาถ โปธิ์แดง (2556) เขียนรายงานการวิจัยเรื่อง การท่องเที่ยวเชิงนิเวศวัฒนธรรมใน จังหวัดโอกินาวา ประเทศญี่ปุ่น โดยงานวิจัยมีวัตถุประสงค์เพื่อศึกษาการท่องเที่ยวเชิงนิเวศวัฒนธรรม ในจังหวัดโอกินาวา ประเทศญี่ปุ่น ทั้งหมดมี 3 ประการ คือ 1) เพื่อศึกษาการกระจายตัวของแหล่ง ท่องเที่ยวในจังหวัดโอกินาวา 2) เพื่อศึกษารูปแบบการท่องเที่ยวเชิงนิเวศวัฒนธรรมในจังหวัดโอกินาว่า 3) เพื่อศึกษาปัจจัยที่มีการส่งเสริมการท่องเที่ยวในจังหวัดโอกินาวา โดยเก็บรวบรวมข้อมูลทุติยภูมิ จากหนังสือ รวมทั้งข้อมูลจากสื่ออิเล็กทรอนิกส์ แล้วจึงนำมาจัดระเบียบตามขอบเขตการศึกษาที่ได้ กำหนดไว้ โดยนำข้อมูลที่ได้แยกตามจุดประสงค์ของการวิจัยแล้วนำมาวิเคราะห์ตามจุดประสงค์ต่างๆ ตามลำดับ ผลการวิจัยพบว่า การจัดการท่องเที่ยวในจังหวัดโอกินาวานั้นเป็นการจัดการท่องเที่ยวใน รูปแบบการท่องเที่ยวเชิงวัฒนธรรม ให้นักท่องเที่ยวได้ชมวิถีชีวิตประเพณีวัฒนธรรมของชาวโอกินาวา ซึ่งมีปัจจัยในทางด้านภูมิศาสตร์ ปัจจัยทางด้านวัฒนธรรม รวมทั้งปัจจัยทางด้านศูนย์การค้าและของที่ ระลึกที่มีอิทธิพลต่อการท่องเที่ยว และในด้านแนวโน้มการขยายตัวของท่องเที่ยวนั้นมีแนวโน้ม การขยายตัวเกิดขึ้นเรื่อยๆสำหรับนักท่องเที่ยวชาวต่างชาติในแต่ละปี

สโรชา กิตติประเสริฐ (2561) เขียนรายงานการวิจัยเรื่อง การท่องเที่ยวทางธรรมชาติใน มณฑลยูนนาน ประเทศจีน โดยมีวัตถุประสงค์เพื่อศึกษาแหล่งท่องเที่ยวทางธรรมชาติที่น่าสนใจ ศึกษาความสัมพันธ์ทางภูมิศาสตร์ที่ส่งผลต่อการท่องเที่ยว รวมถึงจัดทำเส้นทางและโปรแกรมการ ท่องเที่ยว โดยศึกษาและวิเคราะห์ข้อมูลเกี่ยวกับแหล่งท่องเที่ยวทางธรรมชาติ จากการรวบรวมข้อมูล จากงานวิจัย บทความของหน่วยงานที่เกี่ยวข้อง เอกสารที่เกี่ยวข้องรวมไปถึงเว็บไซต์ต่างๆ ผล การศึกษาพบว่า แหล่งท่องเที่ยวทางธรรมชาติในยูนนานมีจำนวนทั้งหมด 113 แห่ง ผู้วิจัยจึงได้ทำการ คัดเลือกแหล่งท่องเที่ยวที่ได้รับความนิยมจำนวน 20 แห่ง เนื่องจากยูนนานเป็นมณฑลที่มีขนาดใหญ่

จึงทำให้มีแหล่งท่องเที่ยวกระจายอยู่หลายแห่ง ลักษณะภูมิประเทศเป็นที่ราบสูง ส่วนใหญ่เป็นพื้นที่เชิงเขาและที่ราบลุ่ม มีอุณหภูมิเฉลี่ย 30 องศาเซลเซียส แต่ที่บนยอดเขาจะหนาวจนถึงติดลบทำให้สามารถท่องเที่ยวได้ตลอดทั้งปี ช่วงเวลาที่เหมาะสมแก่การท่องเที่ยวมากที่สุดคือช่วงฤดูใบไม้ผลิและฤดูใบไม้ร่วง แต่เนื่องจากมีอากาศอบอุ่นตลอดปี ส่งผลให้เป็นเมืองท่องเที่ยวยอดนิยมในทุกฤดูกาล ผู้วิจัยจึงจัดเส้นทางท่องเที่ยวตามแหล่งท่องเที่ยวทางธรรมชาติได้ 2 เส้นทาง เพื่อให้สามารถท่องเที่ยวได้หลากหลายและครอบคลุมพื้นที่มากที่สุด โดยเส้นทางแรกมีระยะทาง 1,649.7 กิโลเมตร ใช้เวลา 6 วัน และเส้นทางที่สองมีระยะทาง 1,802.6 กิโลเมตร ใช้เวลา 5 วัน ผ่านสถานที่ท่องเที่ยวจำนวน 9 แห่ง และ 7 แห่ง ตามลำดับ

อัสมา ศรีหมาต (2560) เขียนรายงานการวิจัย เรื่อง การจัดการท่องเที่ยวเชิงวัฒนธรรมในเกาะไต้หวัน กรณีศึกษาเมืองเกาหยวน โดยงานวิจัยมีวัตถุประสงค์เพื่อศึกษาแหล่งท่องเที่ยวและกิจกรรมการท่องเที่ยวเชิงวัฒนธรรมในเกาะไต้หวัน กรณีศึกษาเมืองเกาหยวน โดยการเปรียบเทียบการจัดการการท่องเที่ยวของเมืองเกาหยวน ในเกาะไต้หวัน กับ เมืองควาโอเกาะ ประเทศญี่ปุ่น และเสนอแนะแนวทางการจัดการท่องเที่ยวเชิงวัฒนธรรมของเมืองเกาหยวน สำหรับประเทศไทย โดยใช้ข้อมูลทุติยภูมิจากเอกสาร แผนที่ และงานวิจัยที่เกี่ยวข้อง โดยวิเคราะห์ด้วยแผนที่และใช้การเปรียบเทียบ ผลการศึกษาพบว่า เกาหยวนเป็นเมืองที่ตั้งอยู่ทางตอนเหนือของเกาะไต้หวัน แบ่งประเภทแหล่งท่องเที่ยวในเกาหยวน 3 เขต คือเขตต้าซี มีแหล่งท่องเที่ยวเชิงประวัติศาสตร์ ได้แก่ ถนนโบราณต้าซี สวนอนุสรณ์สถานเจียงไคเช็ค และสุสานเจียงไคเช็ค เขตฟู่ซิง มีแหล่งท่องเที่ยวเชิงธรรมชาติ ได้แก่ น้ำตกเสี่ยวอูไหล สะพานกระจก และเขื่อนสือหมิน และเขตจงลี่ มีแหล่งท่องเที่ยวในตัวเมือง ได้แก่ ตลาดกลางคืนจงลี่ กิจกรรมต่างๆของแหล่งท่องเที่ยวในเกาหยวน มีความเกี่ยวเนื่องกับภูมิอากาศและฤดูกาล ฤดูกาลที่เหมาะสมที่สุดแก่การมาท่องเที่ยวคือฤดูใบไม้ร่วง ช่วงเดือนตุลาคมถึงเดือนธันวาคม เนื่องจากเป็นช่วงที่สภาพอากาศดีเหมาะกับการเดินทางมาท่องเที่ยว อีกทั้งยังเป็นเวลาแห่งการชมใบไม้เปลี่ยนสี เหมาะกับผู้คนทุกเพศทุกวัย นอกจากนี้พบว่าไต้หวันมีนโยบาย Project Vanguard for Excellence in Tourism จัดการท่องเที่ยวโดยสร้างจุดดึงดูดในการท่องเที่ยว วางรากฐานสำหรับการท่องเที่ยวและเพิ่มมูลค่าบริการในการท่องเที่ยว

บทที่ 3

วิธีการดำเนินงานวิจัย

จากการศึกษาปัจจัยทางภูมิศาสตร์และองค์ประกอบของแหล่งท่องเที่ยวทางธรรมชาติและวัฒนธรรมเมืองเฉิงตู ของสาธารณรัฐประชาชนจีน สามารถแบ่งวิธีการดำเนินงานเป็นขั้นตอน ดังนี้

- 3.1 แหล่งที่มาของข้อมูล
- 3.2 วิธีการจัดทำข้อมูล
- 3.2 วิธีการศึกษา
- 3.3 เครื่องมือที่ใช้ในการศึกษา
- 3.4 เทคนิคการวิเคราะห์ข้อมูล

3.1 แหล่งที่มาของข้อมูล

ข้อมูลทุติยภูมิ ได้มาจากการเก็บรวบรวมข้อมูลที่เกี่ยวข้อง ดังนี้

- 3.1.1 ข้อมูลเกี่ยวกับที่ตั้ง ลักษณะของแหล่งท่องเที่ยวในเมืองเฉิงตู ทั้งเอกสารและสื่ออิเล็กทรอนิกส์
- 3.1.2 ข้อมูลเกี่ยวกับปัจจัยทางภูมิศาสตร์ของแหล่งท่องเที่ยวทางธรรมชาติและวัฒนธรรมในเมืองเฉิงตู ทั้งเอกสารและสื่ออิเล็กทรอนิกส์
- 3.1.3 ข้อมูลเกี่ยวกับองค์ประกอบของแหล่งท่องเที่ยวทางธรรมชาติและวัฒนธรรมในเมืองเฉิงตู ทั้งเอกสารและสื่ออิเล็กทรอนิกส์

3.2 วิธีการจัดทำข้อมูล

ผู้วิจัยได้นำข้อมูลเกี่ยวกับที่ตั้ง ลักษณะของแหล่งท่องเที่ยว ปัจจัยทางภูมิศาสตร์และองค์ประกอบของแหล่งท่องเที่ยวทางธรรมชาติและวัฒนธรรมในเมืองเฉิงตู ของสาธารณรัฐประชาชนจีน มานำเสนอในรูปแบบการเขียนบรรยาย และแผนที่แสดงแหล่งท่องเที่ยวทางธรรมชาติและวัฒนธรรมในเมืองเฉิงตู ของสาธารณรัฐประเทศจีน

3.3 วิธีการศึกษา

การศึกษาเรื่องปัจจัยทางภูมิศาสตร์และองค์ประกอบของแหล่งท่องเที่ยวทางธรรมชาติและวัฒนธรรมเมืองเฉิงตู ของสาธารณรัฐประชาชนจีน มีวิธีการศึกษา ดังนี้

3.3.1 วิธีการเก็บข้อมูล

3.3.1.1 ศึกษาเอกสารงานวิจัยที่เกี่ยวข้องกับปัจจัยทางภูมิศาสตร์และองค์ประกอบของแหล่งท่องเที่ยวทางธรรมชาติและวัฒนธรรมในเมืองเฉิงตู ของสาธารณรัฐประชาชนจีน

3.3.1.2 เก็บรวบรวมข้อมูลเกี่ยวกับที่ตั้ง ลักษณะของแหล่งท่องเที่ยวและปัจจัยทางภูมิศาสตร์ของแหล่งท่องเที่ยวในเมืองเฉิงตู ทั้งเอกสารและสื่ออิเล็กทรอนิกส์

3.3.1.3 เก็บรวบรวมข้อมูลเกี่ยวกับปัจจัยทางภูมิศาสตร์ของแหล่งท่องเที่ยวทางธรรมชาติและวัฒนธรรมในเมืองเฉิงตู ทั้งเอกสารและสื่ออิเล็กทรอนิกส์

3.3.1.4 เก็บรวบรวมข้อมูลเกี่ยวกับองค์ประกอบของแหล่งท่องเที่ยวทางธรรมชาติและวัฒนธรรมในเมืองเฉิงตู ทั้งเอกสารและสื่ออิเล็กทรอนิกส์

3.3.1.5 สรุปผลและอภิปรายผล

3.3.2 การวิเคราะห์ข้อมูล

3.3.2.1 วิเคราะห์ที่ตั้ง ลักษณะของแหล่งท่องเที่ยว โดยใช้แผนที่ Google Map, Google Earth, Atlas

3.3.2.2 วิเคราะห์ปัจจัยทางภูมิศาสตร์ของแหล่งท่องเที่ยว โดยวิเคราะห์จากลักษณะทางภูมิประเทศ พืชพรรณและสัตว์ป่า น้ำ อากาศ ปรากฏการณ์/เหตุการณ์ และปัจจัยอื่นๆ

3.3.2.3 วิเคราะห์องค์ประกอบของแหล่งท่องเที่ยว โดยมีประเด็นในด้านแหล่งท่องเที่ยว ธุรกิจที่พักและโรงแรม อุตสาหกรรมการบริการอาหารและเครื่องดื่ม การคมนาคมขนส่ง และโลจิสติกส์ และธุรกิจท่องเที่ยว

3.4 เครื่องมือที่ใช้ในการศึกษา

3.4.1 โปรแกรม Microsoft Word

3.4.2 แผนที่

3.4.3 Google maps

3.4.4 อินเทอร์เน็ต

3.5 เทคนิคการวิเคราะห์ข้อมูล

3.5.1 การวิเคราะห์เชิงบรรยาย

3.5.2 การวิเคราะห์ทางแผนที่

บทที่ 4

ผลการศึกษา

จากการศึกษาปัจจัยทางภูมิศาสตร์และองค์ประกอบของแหล่งท่องเที่ยวทางธรรมชาติและวัฒนธรรมเมืองเฉิงตู ของสาธารณรัฐประชาชนจีน มีวัตถุประสงค์เพื่อศึกษาที่ตั้งและลักษณะของแหล่งท่องเที่ยวทางธรรมชาติและวัฒนธรรมในเมืองเฉิงตู สาธารณรัฐประชาชนจีน และเพื่อศึกษาปัจจัยทางภูมิศาสตร์และองค์ประกอบของแหล่งท่องเที่ยวทางธรรมชาติและวัฒนธรรมในเมืองเฉิงตู สาธารณรัฐประชาชนจีน โดยสรุปผลประเด็นการศึกษาตามประเด็นดังนี้

4.1 ที่ตั้งและลักษณะของแหล่งท่องเที่ยวทางธรรมชาติและวัฒนธรรมในเมืองเฉิงตู

เฉิงตู เป็นเมืองเอกของมณฑลเสฉวน ตั้งอยู่บริเวณลุ่มแม่น้ำหมิงเจียงกลางมณฑล ในปัจจุบันเป็นทั้งศูนย์กลางด้านการเมือง การทหาร และด้านการศึกษาของภูมิภาคตะวันตกเฉียงใต้ คำว่าเฉิงตูมีความหมายว่า ค่อย ๆ กลายเป็นเมือง เนื่องจากย้อนไปเมื่อราว 2,000 ปีที่แล้ว ในสมัยจิ้นซีฮ่องเต้ ได้มีการจัดการชลประทานขึ้น เพื่อแก้ไขปัญหาน้ำท่วมที่เกิดเป็นประจำทุกปี เมื่อแก้ไขปัญหาน้ำท่วมได้ ชาวนาชาวไร่เพาะปลูกได้ดี ชีวิตความเป็นอยู่ดีขึ้น คนจึงเริ่มอพยพมาที่เมืองนี้มากขึ้นเรื่อย ๆ จึงได้ชื่อว่า เฉิงตู

เฉิงตู เป็นอีกหนึ่งเมืองที่สำคัญของสาธารณรัฐประชาชนจีน ตั้งอยู่ในมณฑลเสฉวน ทางภาคตะวันตกเฉียงใต้ของประเทศจีน ครอบคลุมเนื้อที่ราว ๆ 12,300 ตารางกิโลเมตร มีประชากรประมาณ 11 ล้านคน ซึ่งใหญ่เป็นอันดับ 3 ของประเทศจีน มีชื่อเสียงอย่างมากในการที่เป็นเมืองที่พร้อมไปด้วยวัฒนธรรมและศิลปะที่หลากหลาย รวมทั้งธรรมชาติที่อุดมสมบูรณ์ เป็นต้นกำเนิดของแม่น้ำที่สำคัญหลายสาย และด้วยความที่เฉิงตูเป็นเมืองใหญ่ จึงทำให้มีสถานที่ท่องเที่ยวที่น่าสนใจมากมาย อีกทั้งการคมนาคมที่สะดวกสบาย จึงทำให้เมืองแห่งนี้ที่น่าสนใจเป็นอย่างมาก เหมาะสำหรับนักท่องเที่ยวมือใหม่ที่ต้องการมาเยือนประเทศจีน

จากการศึกษาแหล่งท่องเที่ยวทางธรรมชาติและวัฒนธรรมในเมืองเฉิงตู พบว่ามีแหล่งท่องเที่ยวทางธรรมชาติ 5 แห่ง และแหล่งท่องเที่ยวทางวัฒนธรรมอีก 5 แห่ง ดังนี้

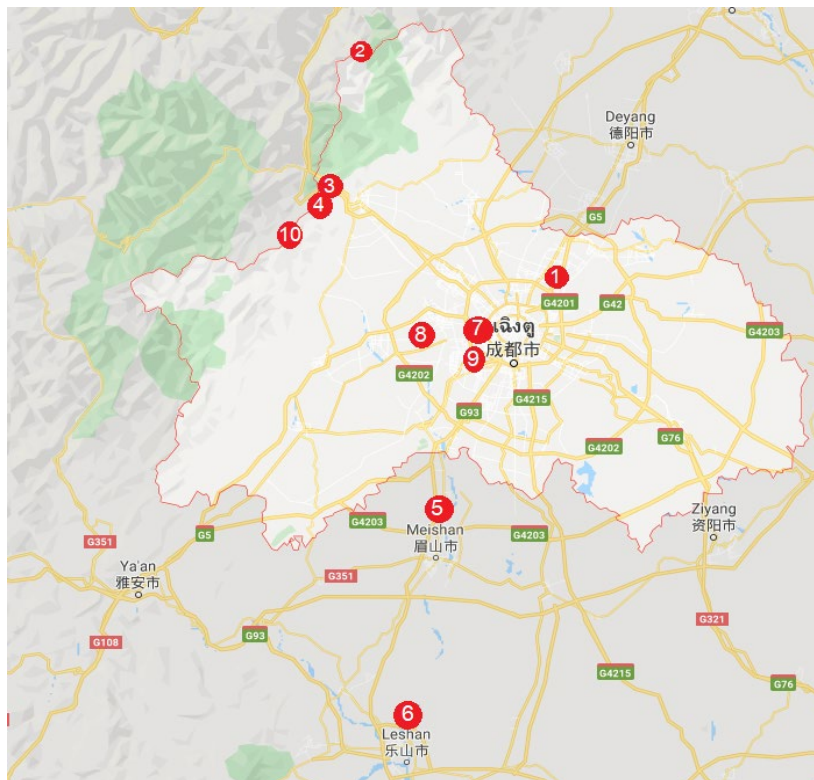

ภาพที่ 2 : แผนที่แสดงแหล่งท่องเที่ยวในเมืองเฉิงตู

ที่มา ผู้วิจัย (2563)

- 1.) ศูนย์อนุรักษ์หมีแพนด้า (แหล่งท่องเที่ยวทางธรรมชาติ)
- 2.) หุบเขาจิวโจ้วโกว (แหล่งท่องเที่ยวทางธรรมชาติ)
- 3.) เชื้อนตุเจียงเอี้ยน (แหล่งท่องเที่ยวทางธรรมชาติ)
- 4.) ภูเขาชิงเฉิง (แหล่งท่องเที่ยวทางธรรมชาติ)
- 5.) เขาเอ๋อเหมยซาน/เขาง้อไบ๊ (แหล่งท่องเที่ยวทางธรรมชาติ)
- 6.) พระใหญ่เล่อซาน (แหล่งท่องเที่ยวทางวัฒนธรรม)
- 7.) วัดวูเฮา (แหล่งท่องเที่ยวทางวัฒนธรรม)
- 8.) ถนนโบราณจินหลี่ (แหล่งท่องเที่ยวทางวัฒนธรรม)
- 9.) พิพิธภัณฑ์ Sanxingdui (แหล่งท่องเที่ยวทางวัฒนธรรม)
- 10.) เมืองโบราณชงพาน (แหล่งท่องเที่ยวทางวัฒนธรรม)

4.1.1 ศูนย์อนุรักษ์หมีแพนด้า (Chengdu Research Base of Giant Panda Breeding)

ศูนย์อนุรักษ์หมีแพนด้า ตั้งอยู่ทางตะวันตกเฉียงใต้ของมณฑลเสฉวน ประเทศจีน เป็นสถานที่เพาะพันธุ์และบ้านของหมีแพนด้ากว่าร้อยละ 30 ของหมีแพนด้าทั่วโลก สัตว์ใกล้สูญพันธุ์หลากหลายสายพันธุ์อื่นๆ เช่น เสือดาวหิมะ เสือลายเมฆ และแพนด้าแดงอีกด้วย นอกจากนี้ยังเป็นสถานที่ที่อุดมสมบูรณ์ด้วยพืชพันธุ์นานาชนิด ประมาณ 5,000 ถึง 6,000 สปีชีส์ และมีความใกล้เคียงกับป่ายุคเทอร์เชียรี

ศูนย์อนุรักษ์มีพื้นที่ทั้งหมด 9,245 ตารางกิโลเมตร ครอบคลุมอาณาบริเวณ 7 เขตอนุรักษ์ธรรมชาติ และ 9 อุทยานภูมิทัศน์ ศูนย์อนุรักษ์แพนด้าเสฉวนได้จดทะเบียนเป็นมรดกโลกในการประชุมคณะกรรมการมรดกโลกสมัยสามัญครั้งที่ 30 เมื่อปี พ.ศ. 2549 ที่กรุงวิลนีอุส ประเทศลิทัวเนีย ด้วยข้อกำหนดและหลักเกณฑ์ในการพิจารณาเป็นถิ่นที่อยู่อาศัยของชนิดสัตว์และพันธุ์พืชที่หายากหรือที่ตกอยู่ในสภาวะอันตราย

ที่ตั้ง : 1375, Xionghao Ave, Chenghua District, Chengdu, Sichuan, P.R. China



ภาพที่ 3 : แผนที่แสดงตำแหน่ง ศูนย์อนุรักษ์หมีแพนด้า

ที่มา <https://www.chinahighlights.com/giant-panda/map.htm> (2561)



ภาพที่ 4 : ประตูทางเข้าศูนย์อนุรักษ์หมีแพนด้า

ที่มา <https://www.thousandwonders.net/Chengdu+Research+Base+of+Giant+Panda+Breeding>

(2561)



ภาพที่ 5 : หมีแพนด้า

ที่มา <https://www.thefirstultimate.com/destination/Chengdu-Research-Base-of-Giant-Panda-Breeding-China>

(2562)

4.1.2 หุบเขาจิวจ้ายโกว (Jiuzhaigou Valley)

เป็นพื้นที่อนุรักษ์ธรรมชาติทางตอนเหนือของมณฑลเสฉวน ตั้งอยู่ทางตอนใต้สุดของเทือกเขาหิมาลัย ห่างจากเมืองเฉิงตูไปทางเหนือ 330 กิโลเมตร ถือเป็นส่วนหนึ่งของมณฑลหนานปิง ในเขตปกครองตนเองชนชาติทิเบตและเชียงอาป่า ทางตะวันตกเฉียงเหนือของมณฑลเสฉวน ใกล้เขตแดนของมณฑลกานซู จิวจ้ายโกวมีทัศนียภาพและธรรมชาติที่งดงามตั้งเป็นสวรรค์บนดิน ครอบคลุมเนื้อที่ประมาณ 600 ตารางกิโลเมตร มีสภาพแวดล้อมและระบบนิเวศที่เป็นธรรมชาติเป็นอย่างยิ่ง สถานที่ที่อุดมไปด้วยอนุภาคไอออนที่บริสุทธิ์ อากาศที่ปลอดโปร่ง ท้องฟ้าที่สดใส ภูเขาหิมะ ป่าไม้ที่อุดมสมบูรณ์ ทะเลสาบ และแหล่งน้ำ ประกอบกันเป็นทิวทัศน์ดุจตั้งเทพนิยาย จนได้รับคำขานนามว่า “โลกแห่งนิทาน” กับ ชื่อเสียงอันสวยงามว่าเป็น “แดนเซียนแห่งโลกมนุษย์” ลำธารในพื้นที่เชื่อมต่อกันดุจตั้งสร้อยไข่มุกแบ่งกันเป็นแหล่งน้ำและทะเลสาบเล็กใหญ่แตกต่างกันไปประมาณ 108 แห่ง คุณภาพน้ำใสมาก มากจนระดับความลึก 10 เมตรก็ยังมองเห็นก้นน้ำ และเพราะว่าพืชพันธุ์ต่างๆ ในน้ำ กับสภาพน้ำที่กั้นของแหล่งน้ำมีความแตกต่างกันเป็นอย่างมาก ทำให้สีน้ำในทะเลสาบมีความเปลี่ยนแปลงอย่างสวยงาม ตัดสลับไปมาในทุกแนว จิวจ้ายโกวยังเป็นสถานที่แห่งเดียวในประเทศที่ได้รับการขึ้นเป็นมรดกโลกพร้อมกันถึง 2 ประเภทคือ “มรดกทางธรรมชาติ” และ “เขตอนุรักษ์สิ่งมีชีวิต” สิ่งที่โดดเด่นที่สุดในหุบเขาแห่งนี้ก็คือ ทะเลสาบสีฟ้า ซึ่งเกิดจากการที่มีแร่ธาตุอยู่ในพื้นดินใต้ทะเลสาบ จึงทำให้มันสะท้อนขึ้นมาบนน้ำ กลายเป็นสีฟ้าสวยใส นอกจากนี้ยังมีพืชยืนต้นอีกกว่า 2,576 สายพันธุ์ พืชล้มลุกและคลุมหน้าดินอีกกว่า 400 สายพันธุ์ สัตว์ป่ามีกระดูกสันหลัง 170 สายพันธุ์ นกนานาชนิดกว่า 140 สายพันธุ์ และสัตว์ป่าหายากอีกประมาณ 17 สายพันธุ์

จุดเด่นของอุทยานจิวจ้ายโกว

1. ทะเลสาบน้ำจืดขนาดเล็กใหญ่ที่มีจำนวนมากถึง 144 แห่ง
2. ใบไม้เปลี่ยนสีที่งดงามในต้นฤดูใบไม้ร่วง (ประมาณวันที่ 10-31 ตุลาคมของทุกปี)
3. เทือกเขาที่ยอดเขาปกคลุมไปด้วยหิมะที่แสนงดงาม
4. น้ำตกขนาดเล็กใหญ่และลำธารมากมายที่กระจัดกระจายอยู่ทั่วไปในหุบเขา
5. หมู่บ้านทั้งเก่าของชนเผ่าต่างๆของชาวทิเบต

ที่ตั้ง : Jiuzhaigou County, Ngawa Tibetan and Qiang Autonomous Prefecture, Sichuan



ภาพที่ 6 : แผนที่แสดงตำแหน่ง หุบเขาจิวโจ้วโกว

ที่มา <https://pantip.com/topic/32626169> (2557)



ภาพที่ 7 : ทะเลสาบจิวโจ้วโกว

ที่มา https://travelblog.expedia.co.th/asia/bd05_october18/ (2561)

4.1.3 เขื่อนตูเจียงเอี้ยน (Dujiangyan Irrigation Project)

เขื่อนตูเจียงเอี้ยน เป็นเขื่อนน้ำโบราณแห่งแรกของโลก อยู่ทางทิศตะวันตกของเมืองตูเจียงเอี้ยน ห่างจากนครเฉิงตูทางทิศตะวันตกเฉียงเหนือ 39 กิโลเมตร จวบจนเมื่อปี ค.ศ.256 ข้าหลวงเมืองสุนาม หลี่ปิงและ บุตรชาย ได้นำประชาชนในท้องถิ่นก่อสร้างเขื่อนชลประทานแห่งนี้ขึ้น กั้นแม่น้ำหมิงเจียงทางด้านใน ด้วยความที่เมืองเฉิงตูอยู่ใกล้กับแม่น้ำหมิงเจียง (Minjiang River) ทำให้ในอดีตเกิดเหตุการณ์น้ำท่วมเมืองเฉิงตูอยู่หลายครั้ง นั่นจึงทำให้รัฐบาลท้องถิ่นสร้างเขื่อนเพื่อป้องกันการเกิดน้ำท่วม ซึ่งเขื่อนแห่งนี้สร้างอยู่ที่บริเวณแม่น้ำหมิงเจียง ภายในเขื่อนแวดล้อมไปด้วยต้นไม้ และทัศนียภาพที่สวยงาม มีสะพาน Anlan Cable Bridge พาดผ่านระหว่างแม่น้ำหมิงเจียง สามารถชมวิวที่สวยงามของเขื่อนตูเจียงเอี้ยนได้จากจุดนี้ ด้านบนภูเขาทางด้านขวาของแม่น้ำหมิงเจียงเป็นที่ตั้งของวัดเอ๋อวัง ซึ่งเป็นสถาปัตยกรรมในยุคของราชวงศ์ชิง (ปี ค.ศ. 1644-1911) ปัจจุบันโครงการนี้ได้รับการยกย่องให้เป็นสมบัติที่สำคัญของมณฑลเสฉวน มีบทบาทสำคัญในการป้องกันน้ำท่วมสู่เมืองเฉิงตู จัดการชลประทานเพื่อการเกษตรแก่ชาวบ้านโดยรอบ เป็นแหล่งน้ำที่สำคัญมายาวนาน และเป็นเขื่อนที่ยังคงใช้ประโยชน์ได้ในปัจจุบัน เป็นแหล่งน้ำใช้ในครัวเรือน ชลประทาน ขนส่ง ผลิตรถกระแสไฟฟ้า และเพาะพันธุ์สัตว์

ที่ตั้ง : Dujiangyan City, Chengdu, Sichuan, 611830



ภาพที่ 8 : แผนที่แสดงตำแหน่ง เขื่อนตูเจียงเอี้ยน

ที่มา <https://www.google.com/maps/place/Dujiangyan+Irrigation+System/> (2563)

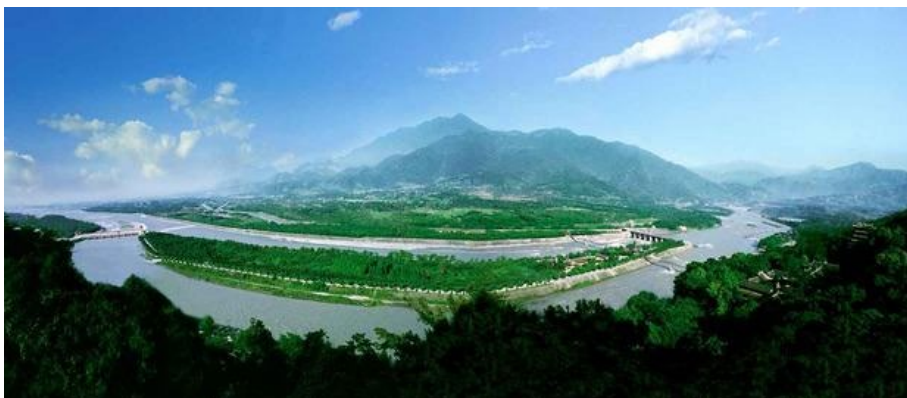

ภาพที่ 9 : เขื่อนตูเจียงเอี่ยน

ที่มา <https://www.bloggang.com/viewdiary.php?id=camel&month=12-2013&date=26&group=5&gblog=71> (2557)



ภาพที่ 10 : เขื่อนตูเจียงเอี่ยน

ที่มา <https://www.bloggang.com/viewdiary.php?id=camel&month=12-2013&date=26&group=5&gblog=71> (2557)

4.1.4 ภูเขาชิงเฉิง

ภูเขาชิงเฉิงหรือชิงเฉิงชัน ตั้งอยู่ทางตะวันตกเฉียงใต้ของเขื่อนตูเจียงเอี้ยน อยู่ห่างจากเมืองตูเจียงเอี้ยนราว 16 กิโลเมตร และอยู่ห่างจากเฉิงตูซึ่งเป็นเมืองเอกของมณฑลเสฉวน 68 กิโลเมตร เป็นแหล่งต้นกำเนิดที่สำคัญแห่งหนึ่งของลัทธิเต๋าในจีน และยังมีจุดชมวิวที่สวยงาม อุดมสมบูรณ์ไปด้วยต้นไม้หลากหลายชนิดที่ขึ้นอยู่เต็มภูเขา เขียวขจีตลอดทั้งปี เนื่องจากขุนเขาแห่งนี้มีสภาพแวดล้อมทางธรรมชาติที่อุดมสมบูรณ์ตลอดปี จึงได้ชื่อว่า "เมืองแห่งแมกไม้สีเขียว" ภูเขาชิงเฉิงนั้นเป็นจุดกำเนิดของลัทธิเต๋า และยังมีสิ่งก่อสร้างโบราณเป็นจำนวนมากบนเขาแห่งนี้ ภูเขาชิงเฉิงได้รับการลงทะเบียนเป็นมรดกโลกในการประชุมคณะกรรมการมรดกโลกสมัยสามัญครั้งที่ 24 เมื่อปี พ.ศ. 2543 ที่เมืองแคนส์ ประเทศออสเตรเลีย

ภูเขาแห่งนี้แบ่งออกเป็น 2 ส่วน คือด้านหน้าและด้านหลัง ครอบคลุมพื้นที่ประมาณ 15 ตารางกิโลเมตร ที่เชิงเขาเป็นที่ตั้งของพระราชวัง Jianfu ซึ่งสร้างขึ้นในสมัยราชวงศ์ถัง (ปี ค.ศ. 618-907) ที่บนยอดสุดของภูเขาเป็นที่ตั้งของศาล Laojun สถานที่ท่องเที่ยวอื่น ๆ ในภูเขา Qingcheng เช่น ถ้ำ Tianshi, อาคาร Ciyun, สะพาน Fangning, พระราชวัง Zushi และพระราชวัง Shangqing เป็นต้น

ที่ตั้ง : Dujiangyan City, Chengdu, China



ภาพที่ 11 : แผนที่แสดงตำแหน่ง ภูเขาชิงเฉิง

ที่มา <https://www.google.com/maps/place/Qingcheng+Shan/> (2563)



ภาพที่ 12 : ประตูทางเข้า ภูเขาชิงเฉิง

ที่มา <http://www.somsiritours.com/index.aspx?ContentID=ContentID-100520155524096> (มปป.)



ภาพที่ 13 : ภูเขาชิงเฉิง

ที่มา <https://www.womjapan.com/column/travel/six-senses-qing-cheng/> (2560)

4.1.5 เขาเอ๋อเหมยซาน/เขาง้อไบ๊

ตั้งอยู่ในมณฑลเสฉวน เป็นภูเขาห่างจากเฉิงตูราว 160 กิโลเมตร ชื่อของภูเขาแห่งนี้ได้มาจากรูปทรงของภูเขาที่มีลักษณะคล้ายคิ้ว เขาง้อไบ๊ มีลักษณะคดเคี้ยวเหมือนตัวหนอน ชื่อง้อไบ๊ มาจากราชาแห่งแมลงในสมัยโบราณชนิดหนึ่งพื้นที่ของเขาง้อไบ๊ มีพื้นที่ป่าไม้ปกคลุมอยู่ถึง 87% มีพันธุ์พืชมากกว่า 3,200 ชนิด ถือเป็นสัดส่วน 10% ของพันธุ์ทั่วประเทศ และยังมีพันธุ์พืชที่ใช้ทำยาหายากอยู่มากมาย และชาของ “เอ๋อเหมย” ก็ยังเป็นชาขึ้นชื่อของประเทศจีนอีกด้วย พื้นที่บริเวณเขาง้อไบ๊มีสิ่งมีชีวิตมากกว่า 2,300 ชนิด มีสัตว์สงวนมากมายเช่น คางคกยักษ์ ลิงทิเบต หมิแพนด้า ฝิเสื่อหายากกว่า 29 ชนิด เขาง้อไบ๊ เป็นสถานที่เผยแพร่พระธรรมของพระโพธิสัตว์ผู้เสียน สร้างวัดขึ้นในรัชสมัย “หลงอัน” ปี ค.ศ.401 เขาง้อไบ๊ เขาซานซีอู๋เถ่ เขาเจ้อเจียงผู่ท้าว เขาอันฮุยจิวหัว เป็นสี่ภูเขาแห่งพุทธะของประเทศจีน เป็นสถานที่ที่หลอมรวม ธรรมชาติ พุทธะ และวัฒนธรรมของชนชาติจีน เข้าไว้ด้วยกัน ความงดงามของธรรมชาติ ความยาวนานของศาสนาพุทธ ความอุดมสมบูรณ์ของธรรมชาติ ลักษณะพิเศษของพื้นที่ เหล่านี้คือคำเรียกกล่าวถึง เขาง้อไบ๊ ในเดือน 12 ปี พ.ศ. 2539 ได้รับการจัดเป็นมรดกโลกทางธรรมชาติและวัฒนธรรม และจากวรรณกรรมที่มีชื่อเสียงมากมายของจีน เขาง้อไบ๊ยังมีชื่อเสียงโด่งดังในทางสำนักยุทธ์ สำนักง้อไบ๊ วัดเส้าหลิน บู้ต้ง ล้วนแล้วแต่คือสามสำนักใหญ่ทางด้านวิชาต่อสู้ของจีน

ที่ตั้ง : Emeishan City, Leshan, Sichuan, China



ภาพที่ 14 : แผนที่แสดงตำแหน่ง เขาเอ๋อเหมยซาน/เขาง้อไบ๊

ที่มา <https://www.chinadiscovery.com/sichuan/emeishan.html> (2563)



ภาพที่ 15 : เขาเอ๋อเหมยซาน/เขาง้อไบ๊
ที่มา <https://tripdermtang.com> (2559)

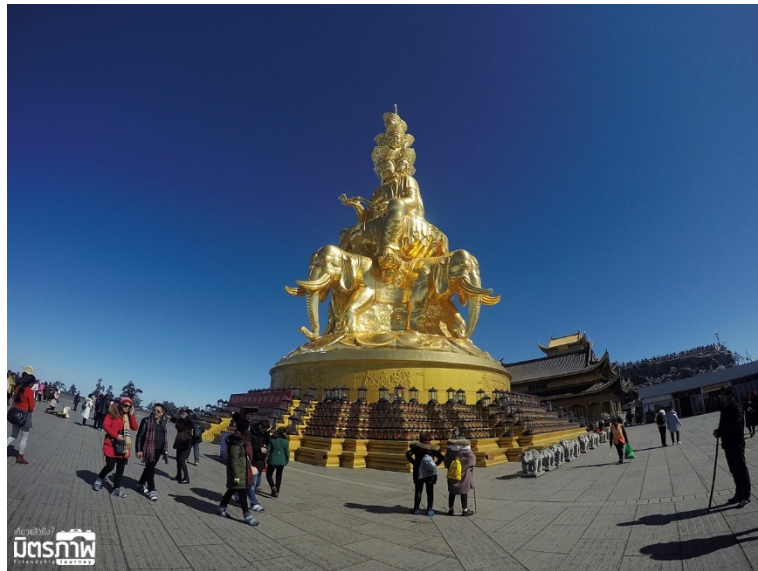

ภาพที่ 16 : พระโพธิสัตว์ผู้เสียน
ที่มา <https://pantip.com/topic/36278010> (2560)

4.1.6 พระใหญ่เล่าซาน (Leshan Grand Buddha)

เป็นพระพุทธรูปองค์ใหญ่ที่สุดในโลก ตั้งอยู่ในภูเขาเล่าซาน เมืองเฉิงตู มณฑลเสฉวน ประเทศจีน ตั้งอยู่ไม่ไกลจากเมืองเฉิงตู อยู่ทางทิศตะวันออกของเมืองเล่าซาน สร้างขึ้นในช่วงราชวงศ์ถัง เป็นงานชิ้นยิ่งใหญ่ของชาวบ้านในสมัยนั้น ที่ต้องแกะสลักพระพุทธรูปจากภูเขาหิน มีพื้นที่ประมาณ 8 ตารางกิโลเมตร ประกอบด้วยภูเขาหลัก อวิ้น ภูเขาอู๋โยว และภูเขาอื่นๆ มีความสูง 71 เมตร ยาว 8.3 เมตร หลังเท้ากว้าง 9 เมตร และช่วงไหล่กว้าง 24 เมตร ถือเป็นพระพุทธรูปแกะสลักหน้าผาที่ใหญ่ที่สุดในโลก เป็นพระพุทธรูปที่อยู่ในอิริยาบถนั่ง วางมืออยู่บนหน้าตักทั้งสองข้าง ใบหน้ายิ้มแย้ม แสดงถึงความเมตตาและความเยือกสงบ ประชาชนจากทั่วสารทิศจึงไปนมัสการเพื่อความร่มเย็นเป็นสุขของชีวิต พระใหญ่เล่าซาน ล้อมรอบด้วยธารน้ำ 3 สายด้วยกัน อยู่บริเวณจุดบรรจบกันของแม่น้ำหมิ่นเจียง แม่น้ำซิงอี และแม่น้ำต้าตูเหอ พระใหญ่เล่าซานองค์นี้ขุดเจาะบนหน้าผาชั้นริมแม่น้ำ มีอีกชื่อหนึ่งว่า "พระใหญ่หลัง อวิ้น" เป็นพระพุทธรูปของพระสังฆายาท่านั่ง เป็นหนึ่งในผลงานศิลปะชั้นยอดของสมัยราชวงศ์ถัง (ค.ศ.618-907) และเป็นประติมากรรมหินแกะสลักพระสังฆายาท่านั่งใหญ่ที่สุดในโลก สถานที่ท่องเที่ยวพระใหญ่เล่าซานมีพุทธศาสนิกชนจากท้องที่ต่างๆพากันมานมัสการพระใหญ่เล่าซานเพื่อความสงบสุขแห่งจิตใจ จัดเป็นแหล่งท่องเที่ยวระดับชาติของจีน อีกทั้งเป็นมรดกโลกทางวัฒนธรรมด้วยร่วมกับภูเขาเอ๋อเหมย์ ในเดือนธันวาคม ปี พ.ศ. 2539

ที่ตั้ง : 2345 Lingyun Rd, Shizhong District, Leshan, Sichuan, China



ภาพที่ 17 : แผนที่แสดงตำแหน่ง พระใหญ่เล่าซาน

ที่มา <https://www.google.com/maps/place/Leshan+Giant+Buddha/> (2563)



ภาพที่ 18 : บริเวณพระใหญ่เล่อซาน
ที่มา <https://tripderntang.com/> (2559)



ภาพที่ 19 : พระใหญ่เล่อซาน
ที่มา <https://th.blog.kkday.com/8723/leshan-giant-buddha-chengdu/> (2561)

4.1.7 วัดวูเฮา (Wuhou Temple)

เป็นหนึ่งในแหล่งท่องเที่ยวที่มีชื่อเสียงที่สุดในมณฑลเฉิงตู ประเทศจีน ตั้งอยู่ในชานเมืองทางใต้ของเฉิงตู วัดนี้มีประวัติศาสตร์ที่ยาวนานสร้างขึ้นครั้งแรกในสมัยราชวงศ์ถังและมีการสร้างขึ้นใหม่ในปีค.ศ.1672 เป็นวัดที่เก่าแก่ที่สุดในเมืองเฉิงตู สร้างขึ้นเพื่ออุทิศให้แก่จูกัดเหลียง (Zhuge Liang) หรือขงเบ้ง บุคคลสำคัญในยุคสามก๊ก (ค.ศ. 220-280) และยังอุทิศให้ “เล่าปี่” ขุนศึกและผู้ปกครองอาณาจักรจ๊กก๊ก มีพื้นที่ทั้งหมดประมาณ 37,000 ตารางกิโลเมตร

ในส่วนหลักของวัดวูเฮาถูกแบ่งออกเป็น 5 ส่วน ไล่ไปตั้งแต่ทางด้านใต้ขึ้นเหนือ คือ ส่วนของประตูทางเข้า ประตูที่สองเป็นส่วนจัดแสดงเกี่ยวกับเล่าปี่ บริเวณทางเดิน และส่วนจัดแสดงเกี่ยวกับขงเบ้ง สิ่งที่มีคุณค่าทางด้านวัฒนธรรมของวัดวูเฮา คือ ศาลาเสათิน ซึ่งสร้างขึ้นในปี ค.ศ. 809 สูง 372 เซนติเมตร และกว้าง 95 เซนติเมตร ถูกเรียกว่า ศาลาเสათินแห่งความสำเร็จ 3 ประการ (Triple-Success Stele)

ที่ตั้ง : 253 Wuhouci St, Wu Hou Ci, Wuhou District, Chengdu city Sichuan, China 674100



ภาพที่ 20 : แผนที่แสดงตำแหน่ง วัดวูเฮา

ที่มา [https://www.google.com/maps/place/Wuhou+Temple+Street+\(2563\)](https://www.google.com/maps/place/Wuhou+Temple+Street+(2563))



ภาพที่ 21 : ลานจัดแสดงในบริเวณวัดกุเฮา
ที่มา <https://thaimoderntravel.co.th> (2548)



ภาพที่ 22 : ประตูทางเข้าวัดกุเฮา
ที่มา <https://thaimoderntravel.co.th> (2548)

4.1.8 ถนนโบราณจินลี่ (Jinli Street)

ถนนโบราณแห่งนี้ตั้งอยู่ทางทิศตะวันออกของวัดคูเฮา ถูกบันทึกไว้ตั้งแต่ช่วงต้นราชวงศ์ฉิน (ปี ค.ศ. 221-206 ก่อนคริสตกาล) มีชื่อเสียงมากในเรื่องของการซื้อ-ขายผ้าเนื้อดี เป็นย่านการค้าที่รุ่งเรืองมากในช่วงอาณาจักร Shu และเพื่อเรียกคืนสู่ความรุ่งเรืองของถนนแห่งนี้อีกครั้ง จึงได้รับการบูรณะและเปิดให้ประชาชนทั่วไปได้เข้าไปเยี่ยมชมเมื่อปี ค.ศ. 2004 และนับตั้งแต่นั้นมาถนนแห่งนี้ก็เต็มไปด้วยนักท่องเที่ยวทั้งชาวจีนและชาวต่างชาติ ที่นี้นักท่องเที่ยวจะได้สัมผัสกับการค้าขายในอดีต ท่ามกลางบ้านเรือน ร้านค้า ร้านอาหาร โรงแรมที่มีสถาปัตยกรรมแบบดั้งเดิม ไปพร้อมๆ กับการลิ้มรสอาหารท้องถิ่น สามารถหาของเก่า งานเย็บปักถักร้อยแบบโบราณ ผลิตภัณฑ์เคลือบ งานหัตถกรรมพื้นบ้าน ฯลฯ ได้จากบนถนนเส้นนี้ และถึงแม้ว่าจะมีนักท่องเที่ยวมากมายแค่ไหนแต่บรรยากาศของร้านค้าและพื้นที่โดยรอบก็ยังคงให้ความรู้สึกที่เงียบสงบและผ่อนคลาย ถนนโบราณจินลี่ เป็นถนนที่อยู่ติดกับ “ศาลขงเบ้ง” หลังจากที่เหล่านักท่องเที่ยวทั่วจีนมาเยือนศาลขงเบ้งเสร็จแล้วก็สามารถออกมาเดินเล่นที่ถนนโบราณแห่งนี้ได้เลย จินลี่ถือเป็นถนนสายวัฒนธรรมที่ได้รับการตกแต่งแบบย้อนยุคประหนึ่งว่าอยู่ในหนังกำลังภายในของจีน บริเวณถนนมีการตกแต่งอย่างสวยงาม มีของเก่ามากมายรวมถึงโรงเตี๊ยม โรงน้ำชา โรงงิ้ว ร้านอาหาร มีการประดับด้วยสามก๊ก และเต็มไปด้วยของที่ระลึกเกี่ยวกับสามก๊ก

ที่ตั้ง : No.231 Wuhouci Street, Wuhou District, Chengdu, China, 610041



ภาพที่ 23 : แผนที่แสดงตำแหน่ง ถนนโบราณจินลี่

ที่มา <https://www.google.com/maps/search/Jinli+Street> (2563)



ภาพที่ 24 : ถนนโบราณจินหลี่ตอนกลางวัน
ที่มา <https://thaimoderntravel.co.th> (2548)



ภาพที่ 25 : ถนนโบราณจินหลี่ตอนกลางคืน
ที่มา <https://thaimoderntravel.co.th> (2548)

4.1.9 พิพิธภัณฑ์ Sanxingdui (Three-Star Piles Museum)

อยู่ห่างจากเมืองเฉิงตูไปทางเหนือประมาณ 40 กิโลเมตร ครอบคลุมเนื้อที่ของการจัดการแสดงประมาณ 4,000 ตารางเมตร ได้ทำการเปิดอย่างเป็นทางการเมื่อเดือนตุลาคม ปี ค.ศ. 1997 เพื่อเป็นสถานที่ในการเก็บรักษาและแสดงเกี่ยวกับศิลปวัฒนธรรมโบราณของเมืองเสฉวน ภายในจัดแสดงศิลปวัฒนธรรมโบราณของเมืองเสฉวน เช่น หยกสีสดใสโบราณ ทัพพิทินหัวนก รูปสำริดศีรษะมนุษย์กับหน้ากากทอง หยกรูปหัวลูกศร ภาชนะเครื่องปั้นดินเผา รูปสำริดศีรษะมนุษย์กับหน้ากากที่จัดแสดงภายในพิพิธภัณฑ์ Sanxingdui

ที่ตั้ง : 238 Wuhouci St, Wu Hou Ci, Wuhou District, Chengdu, Sichuan, China



ภาพที่ 26 : แผนที่แสดงตำแหน่ง พิพิธภัณฑ์ Sanxingdui
ที่มา <https://www.google.com/maps/place/> (2563)

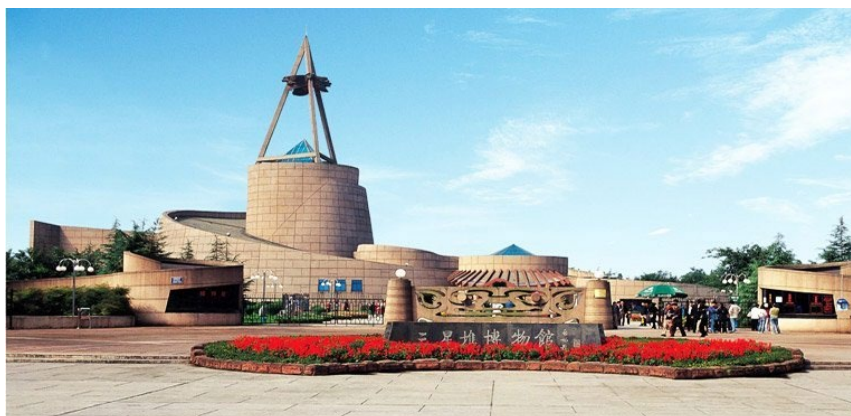

ภาพที่ 27 : บริเวณหน้าพิพิธภัณฑ์ Sanxingdui
ที่มา <https://thaimoderntravel.co.th> (2548)

4.1.10 เมืองโบราณซงฟาน (Songpan Ancient Town)

เมืองโบราณซงฟานอยู่ไม่ไกลจากเมืองเฉิงตู ห่างออกไปเพียงแค่ 200 ไมล์เท่านั้น ด้วยความที่เมืองนี้ได้เปรียบทางด้านภูมิศาสตร์ จึงเป็นฐานทัพของทหารในสมัยราชวงศ์ถัง (ปี ค.ศ. 618-907) กำแพงเมืองซงฟาน สร้างในสมัยราชวงศ์หมิง มีพลเมือง 1 แสนกว่าคน ปี ค.ศ. 1933 ทหารจีนแดงเดินทางไกลผ่านซงฟาน นายพลหลิวป้อเฉิง สาบานผูกมิตรกับหัวหน้าชาวเผ่าทิเบต เชียง อิสลาม ได้รับการสนับสนุนและได้ข้ามแดนไปทางภาคเหนือเพื่อต่อต้านชาวญี่ปุ่นที่รุกราน ในส่วนของทางเข้าเมือง นักท่องเที่ยวจะประทับใจด้วยกำแพงเมืองหินอันยิ่งใหญ่และเก่าแก่ สร้างส่วนของประตูให้มีรูปร่างโค้ง ฐานหินตรงส่วนประตูมีการแกะสลักลวดลายอย่างละเอียดอ่อน ซึ่งก้อนหินที่นำมาสร้างนั้นแต่ละก้อนยาวถึง 10 นิ้ว กว้าง 5 นิ้ว และหนา 5 นิ้ว หนักประมาณ 30 กิโลกรัม กำแพงเมืองมีความยาวประมาณ 4 ไมล์ และสูงมากกว่า 33 ฟุต แบ่งเมืองออกเป็น 2 ส่วน คือ เมืองด้านนอกและเมืองด้านใน มีแม่น้ำไหลผ่านกลางเมือง ลักษณะบ้านเรือนยังคงรักษาไว้ซึ่งรูปแบบดั้งเดิม ยังคงรักษาศิลปะและวัฒนธรรมพื้นเมืองไว้อย่างครบถ้วน ในสมัยโบราณเป็นเมืองที่ใช้แลกเปลี่ยนสินค้าชาวฮั่นและชาวทิเบต ซึ่งชาวฮั่นนิยมนำใบชา ผ้าแพร เกลือและของใช้ประจำวันมาแลกเปลี่ยนม้า แกะ ขนแกะ และหนังสัตว์ของชาวทิเบต

ที่ตั้ง : Shuncheng N Rd, Songpan County, Ngawa Tibetan and Qiang Autonomous Prefecture, Sichuan, China



ภาพที่ 28 : แผนที่แสดงตำแหน่ง เมืองโบราณซงฟาน

ที่มา <https://www.google.com/maps/place/Songzhou+Ancient+City/> (2563)



ภาพที่ 29 : ประตูทางเข้าเมืองโบราณซงฟาน
ที่มา <https://thaimoderntravel.co.th> (2548)



ภาพที่ 30 : รูปปั้นในเมืองโบราณซงฟาน
ที่มา <https://thaimoderntravel.co.th> (2548)

4.2 ปัจจัยทางภูมิศาสตร์และองค์ประกอบของแหล่งท่องเที่ยวทางธรรมชาติและวัฒนธรรมในเมืองเฉิงตู

เฉิงตูมีลักษณะทางภูมิศาสตร์เป็นแบบแอ่งกระทะ พื้นที่โดยรอบถูกโอบล้อมด้วยภูเขาสูง 4 ด้าน ตรงกลางเป็นที่ราบ เฉิงตูมีพื้นที่ประมาณ 485,000 ตารางกิโลเมตร ภูมิประเทศมีลักษณะหลากหลายซับซ้อนมาก ด้านตะวันตกเป็นพื้นที่สูง ด้านตะวันออกลาดลงต่ำ ซึ่งจำแนกออกเป็น 4 เขต เขตพื้นที่ราบต่ำแอ่งกระทะเสฉวน มีพื้นที่กว้างใหญ่ ติดอันดับ 1 ใน 4 ของพื้นที่แอ่งกระทะใหญ่ของจีน โดยมีพื้นที่ถึง 170,000 ตารางกิโลเมตร สูงจากระดับน้ำทะเล 300-700 เมตร โอบล้อมด้วยภูเขาสูง

เมืองเฉิงตู เป็นเมืองที่ล้อมรอบด้วยเทือกเขาจึงทำให้อากาศที่นี่มีความชื้นสูง เมืองนี้จะมีช่วงฤดูร้อนที่นาน ฤดูหนาวที่สั้น เดือนมกราคมเป็นเดือนที่มีอุณหภูมิหนาวเย็นที่สุดประมาณ 5 องศาเซลเซียสและมีแสงแดดออกน้อย มีเมฆมาก ส่วนช่วงฤดูร้อนจะมีฝนตกค่อนข้างมากในเดือนกรกฎาคมถึงสิงหาคม อุณหภูมิเฉลี่ยในฤดูร้อนเฉลี่ย 33 องศาเซลเซียส อากาศจึงร้อนอบอ้าวมากในฤดูร้อน จนได้ชื่อว่าเป็น 1 ใน 3 เมืองที่ร้อนที่สุดของจีน โดยฤดูที่เหมาะสมแก่การท่องเที่ยวจะเป็นฤดูใบไม้ร่วงและใบไม้ผลิซึ่งมีอุณหภูมิเฉลี่ย 21 องศาเซลเซียส

เมืองเฉิงตู (Chengdu) เป็นอีกหนึ่งเมืองที่สำคัญของสาธารณรัฐประชาชนจีน มีชื่อเสียงอย่างมากในการที่เป็นเมืองที่พร้อมไปด้วยวัฒนธรรมและศิลปะที่หลากหลาย รวมทั้งธรรมชาติที่อุดมสมบูรณ์ เป็นต้นกำเนิดของแม่น้ำที่สำคัญหลายสาย และด้วยความที่เฉิงตูเป็นเมืองใหญ่ จึงทำให้มีสถานที่ท่องเที่ยวที่น่าสนใจมากมาย อีกทั้งการคมนาคมที่สะดวกสบาย จึงทำให้เมืองแห่งนี้ที่น่าสนใจเป็นอย่างมาก จากการศึกษา พบว่ามีสิ่งอำนวยความสะดวก ได้แก่ ที่พัก ร้านอาหาร ร้านขายของที่ระลึก และการคมนาคมที่ปรากฏในแหล่งท่องเที่ยวดังกล่าวมีจำนวนมาก จึงถือว่าเมืองเฉิงตูมีองค์ประกอบของแหล่งท่องเที่ยวที่ครบถ้วนและเป็นเมืองที่นักท่องเที่ยวจากทั่วโลกให้ความสนใจมาท่องเที่ยวบริเวณเฉิงตูเป็นจำนวนมาก

4.2.1 ศูนย์อนุรักษ์หมีแพนด้า

1. ปัจจัยทางภูมิศาสตร์

ศูนย์อนุรักษ์หมีแพนด้ามีพื้นที่ทั้งหมด 9,245 ตารางกิโลเมตร ครอบคลุมอาณาบริเวณ 7 เขตอนุรักษ์ธรรมชาติ และ 9 อุทยานภูมิทัศน์ รวมทั้งเขาสูง หุบเขา ที่ราบแอ่งกระทะ บริเวณนั้นมีอาหารแพนด้า ไม้หนูงอกงาม ธรรมชาติภายในศูนย์วิจัยฯ แวดล้อมไปด้วยป่าไม้เขียวขจี ดอกไม้บานาชนิดสีส้มสดใส ทัศนียภาพที่สวยงาม และมีอากาศบริสุทธิ์

สภาพอากาศของเมืองเฉิงตูสามารถสรุปได้ว่า กรกฎาคมและสิงหาคมเป็นเดือนที่ร้อนที่สุดในเมืองนี้ โดยมีอุณหภูมิเฉลี่ยอยู่ระหว่าง 22 ° C (70 ° F) และ 30 ° C (85 ° F) ฤดูร้อนจะน้อยจนถึงเดือนกันยายน ช่วงเดือนตุลาคมถึงเดือนพฤศจิกายนเป็นฤดูใบไม้ร่วงเป็นช่วงเวลาที่ดีที่สุดในการเที่ยวชมเมืองเฉิงตูด้วยสภาพอากาศที่ดีและใบจริงโกะสีทองทั้งเมือง ช่วงฤดูหนาวมีหิมะ อากาศจะหนาวเย็นและมีฝนเล็กน้อย

2. ที่พัก

1.) Crowne Plaza Chengdu Panda Garden



ภาพที่ 31 : ที่พัก Crowne Plaza Chengdu Panda Garden

ที่มา <https://www.agoda.com/th-th/> (2563)

คราวน์ พลาซ่า เฉิงตู สวนแพนด้า ตั้งอยู่ในเฉิงตู ซึ่งอยู่ห่างจากศูนย์อนุรักษ์หมีแพนด้าประมาณ 2 กิโลเมตร โดยเป็นตัวเลือกยอดนิยมของเหล่านักท่องเที่ยวมากมาย จากที่พักสามารถเดินทางได้อย่างสะดวกง่ายดายไปยังทุกที่ในเมืองที่มีชีวิตชีวานี้ ที่พักแห่งนี้ยังมีเสน่ห์เป็นพิเศษ ด้วยสภาพแวดล้อมที่สะอาดเรียบร้อย ใกล้กับErTaiZi ShangYeJie, แหล่งอาศัยหมีแพนด้าเฉิงตู, สวนแปะก๊วยเทียนฮุย

คราวน์ พลาซ่า เฉิงตู สวนแพนด้า มีสิ่งอำนวยความสะดวกและบริการต่างๆ ที่รับประกันได้ว่าจะสร้างความพึงพอใจให้แก่ผู้เข้าพัก สิ่งอำนวยความสะดวกที่โดดเด่นของที่พัก ได้แก่ ฟรี Wi-Fi ทุกห้อง แผนกต้อนรับ 24 ชั่วโมง สิ่งอำนวยความสะดวกสำหรับผู้พิการ เช็คอิน/เช็คเอาท์ด่วน ห้องเก็บกระเป๋า ห้องพักรวมห้องประกอบด้วยสิ่งอำนวยความสะดวกที่คัดสรรมาแล้วอย่างดี ผู้เข้าพักจึงมั่นใจได้ว่าจะได้รับความสะดวกสบายสูงสุด สิ่งนันทนาการที่พักรวมถึงห้องฟิตเนส สนามกอล์ฟ (ในระยะ 3 กิโลเมตร) สระว่ายน้ำกลางแจ้ง สระว่ายน้ำในร่ม ได้รับการออกแบบเพื่อให้ได้พักผ่อนหลีกเลี่ยงจากความวุ่นวาย

ที่ตั้ง : Poly Park 198, No.1980 Shulong Avenue, Xindu District, Chengdu

เว็บไซต์ : <https://www.ihg.com/crowneplaza/hotels/us/en/chengdu/ctupg/hotel/detail>

เบอร์โทรศัพท์ : 1800 011 115

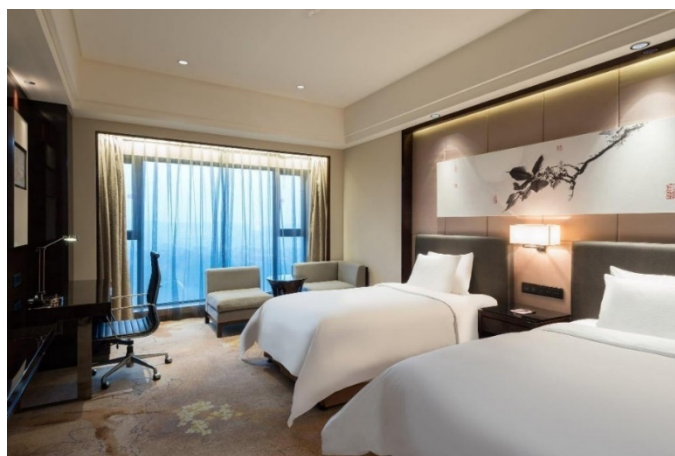

ภาพที่ 32 : ห้องพักรวมของ Crowne Plaza Chengdu Panda Garden

ที่มา <https://www.agoda.com/th-th/> (2563)

2.) Prolit Lanke Hotel

Prolit Lanke Hotel ตั้งอยู่ในเฉิงตูห่างจากศูนย์วิจัยเพาะพันธุ์แพนด้าเฉิงตู 1.9 กิโลเมตร ให้บริการห้องพักปรับอากาศ มีบริการบุฟเฟ่ต์อาหารเช้าทุกวันในที่พัก โรงแรมนี้มี คาสิโน ห้องอาหาร บริการคอนเซียร์จ ที่จอดรถฟรี นอกจากนี้ ภายในบริเวณโรงแรมยังมีฝ่ายต้อนรับ 24 ชั่วโมง บริการจองทัวร์/ตั๋ว มีห้องพักทั้งหมด 78 ห้อง มีWi-Fi ฟรี รูมเซอร์วิส และทีวีพร้อมช่องเคเบิล สิ่งอำนวยความสะดวกอื่นๆ ที่มีให้บริการแก่ผู้เข้าพัก ได้แก่ เรนชาวเวอร์ เครื่องชงกาแฟ และน้ำดื่มบรรจุขวดฟรี ห้องนํามีฝักบัว พร้อม ฝักบัวสายฝน รองเท้าสวมภายในห้อง ของใช้ในห้องนํ้าฟรี และ ไดร้เป่าผม มีบริการทำความสะอาดทุกวัน

ที่ตั้ง : No. 55, Litang West Lane, Panda Avenue, Cheng Hua District, Chengdu

เบอร์โทรศัพท์ : +86 188 2809 0627



ภาพที่ 33 : ห้องพักของ Prolit Lanke Hotel

ที่มา <https://www.booking.com/hotel/cn/pu-li-lan-ke-cheng-jiu-dian.th.html> (2560)

3. ร้านอาหาร

1) Bamboo-based Restaurant

ตั้งอยู่ทางปลายตะวันออกเฉียงใต้ของทะเลสาบสวอน ครอบคลุมพื้นที่ 900 ตารางเมตร ภัตตาคารจีนสองชั้นพร้อมห้องส่วนตัว 7 ห้อง สามารถรองรับลูกค้ากว่า 300 คน ด้วยการตกแต่งภายในอาคารและอาหารที่มีวัฒนธรรม เป็นร้านอาหารที่ทำจากไม้ไผ่เพียงแห่งเดียวในเฉิงตู นอกจากนี้ยังมีห้องประชุมสำหรับ 80 ท่าน มีห้องน้ำชาและห้องสำหรับเล่นหมากรุกและเกมไพ่
อาหารแนะนำ : อาหารที่ทำจากไม้ไผ่



ภาพที่ 34 : บรรยากาศในร้าน Bamboo-based Restaurant

ที่มา <http://www.panda.org.cn/english/visitor/dining/2013-09-12/2443.html> (2556)

2) Panda Restaurant

ตั้งอยู่ข้างทะเลสาบสวอนที่สวยงาม ร้านอาหารแพนด้าของศูนย์วิจัยพันธุ์หมีแพนด้าแห่งเฉิงตูมีโครงสร้างไม้และมีโต๊ะกลางแจ้ง 80 โต๊ะและโต๊ะในร่ม 8 โต๊ะ ซึ่งสามารถรองรับแขกได้ประมาณ 100 คน ร้านอาหารแพนด้ารายล้อมไปด้วยต้นไม้และเปล็ดเปล็นไปกับความเงียบสงบ อาหารแนะนำ เช่น สปาเก็ตตี้โบโลเนส หมูตุ๋นวันตุ๋นเหนียวข้าวและกาแฟ



ภาพที่ 35 : บรรยากาศในร้าน Panda Restaurant

ที่มา <http://www.panda.org.cn/english/visitor/dining/2013-09-12/2443.html> (2556)

4. ร้านขายของที่ระลึก

มี 4 ร้านขายของที่ระลึกที่ศูนย์อนุรักษ์หมีแพนด้าเฉิงตู : ร้านขายของที่ระลึกนักท่องเที่ยวที่ทางเข้า ร้านขายของที่ระลึกนักท่องเที่ยวในล็อบบี้พิพิธภัณฑ์ ร้านหนังสือแพนด้าและร้านขายของที่ระลึกในห้องเนอสเซอรี่ชั้นหนึ่ง ด้วยโครงสร้างอาคารไม้ชุดไปโอเนิกเคย์เอาต์ที่เข้าถึงได้ง่ายและการออกแบบที่ประณีต ร้านค้าเหล่านี้สะดวกสบายสำหรับการช้อปปิ้ง แต่ยังผสมผสานกับสภาพแวดล้อมทางธรรมชาติโดยรอบ ภายในร้านค้าเหล่านี้จะมีของที่ระลึกมากมายในรูปแบบแพนด้า รวมถึงอัลบั้มแพนด้ายักษ์และดีวีดีที่จะทำหน้าที่เป็นวิธีในการเก็บความทรงจำที่ยอดเยี่ยมของแพนด้ายักษ์และสภาพแวดล้อมทางธรรมชาติที่สวยงามของศูนย์อนุรักษ์หมีแพนด้าแห่งนี้



ภาพที่ 36 : ร้านขายของที่ระลึกที่ศูนย์อนุรักษ์หมีแพนด้าเฉิงตู

ที่มา <https://mgronline.com/travel/detail/9610000068938> (2561)

5. การคมนาคม

การเดินทางจากท่าอากาศยานนานาชาติเฉิงตูชวงหลิว (CTU) : ใช้รถประจำทางสาย 303 จากท่าอากาศยานนานาชาติเฉิงตูชวงหลิว ไปยังป้ายรถประจำทางของสนามกีฬาหมณฑลเสฉวน (Sichuan Stadium) แล้วเปลี่ยนไปเป็นรถประจำทางสาย 99 เพื่อไปยังป้าย Zoo Bus Stop จากนั้นเปลี่ยนเป็นรถประจำทางสาย 87/198 เพื่อไปยังป้าย Panda Base Bus Stop หรือใช้บริการแท็กซี่จากสถานีรถไฟเฉิงตูเหนือ : ขึ้นรถประจำทางสาย 9 ไปยังป้าย Zoo Bus Stop แล้วต่อรถประจำทางสาย 87 หรือ 198 ไปยังป้าย Panda Base Bus Stop จากใจกลางเมืองเฉิงตู : ขึ้นรถประจำทางไปยังป้าย Zoo Bus Stop แล้วต่อรถประจำทางสาย 87 หรือ 198 ไปยังป้าย Panda Base Bus Stop

4.2.2 หุบเขาจิวจ้ายโกว (Jiuzhaigou Valley)

1. ปัจจัยทางภูมิศาสตร์

จิวจ้ายโกวตั้งอยู่ทางตอนใต้สุดของเทือกเขาหิมาลัย ห่างจากเมืองเฉิงตูไปทางเหนือ 330 กิโลเมตร ถือเป็นส่วนหนึ่งของมณฑล Nanping ในเขตปกครองตนเองชนชาติทิเบตและเซียงอาป่า ทางตะวันตกเฉียงเหนือของมณฑลเสฉวน ใกล้เขตแดนของมณฑลกานซู บริเวณหุบเขามีพื้นที่อย่างน้อย 240 ตารางกิโลเมตร ขณะที่องค์กรด้านการอนุรักษ์บางแห่งกำหนดให้มีพื้นที่ 600-700 ตารางกิโลเมตร โดยมีพื้นที่กันชนเพิ่มเข้ามา 400 - 600 ตารางกิโลเมตร ระดับความสูงจะแตกต่างกันไปตามแต่ละพื้นที่ โดยมีทั้งพื้นที่ที่มีความสูง 1,998 - 2,140 เมตร (ที่ปากทางเข้าหุบเขาจูเจียง) ไปจนถึง 4,558 - 4,764 เมตร (บนภูเขา Ganzigonggai ที่ส่วนยอดสุดของหุบเขา Zechawa)

สภาพภูมิอากาศ ในหุบเขาจัดว่าหนาวเย็น ตลอดปีมีอุณหภูมิเฉลี่ย 7.2 °C เดือนมกราคม -1 °C และเดือนกรกฎาคม 17 °C ปริมาณน้ำฝนตลอดทั้งปี 661 มิลลิเมตร โดยเป็นปริมาณระหว่างเดือนพฤษภาคมถึงตุลาคมราว 80%

ฤดูกาล: จิวจ้ายโกวสามารถท่องเที่ยวได้ตลอดทั้งปี

เมษายน : ปลายฤดูหนาว อากาศหนาว น้ำในทะเลสาบน้อย หิมะเริ่มละลาย

พฤษภาคม: ต้นฤดูใบไม้ผลิอากาศเย็น น้ำในทะเลสาบมีน้อยหิมะเริ่มละลายบนเส้นทางดอกไม้เริ่มบาน

มิถุนายน-ต้นสิงหาคม : ฤดูร้อน (อากาศอุ่นกว่าฤดูหนาว) น้ำในทะเลสาบมาก ฝนตก

ปลายสิงหาคม-กันยายน : ต้นฤดูใบไม้เปลี่ยนสี น้ำมาก มีฝนตกบ้าง

ตุลาคม-พฤศจิกายน : ฤดูใบไม้เปลี่ยนสี น้ำมาก ฝนตกน้อย เริ่มมีหิมะมาก อากาศหนาว

ธันวาคม-มีนาคม : ฤดูหนาว มีหิมะมากน้ำในทะเลสาบน้อยและจับตัวเป็นน้ำแข็ง

2. ที่พัก

1.) Holiday Inn Express

Holiday Inn Express Jiuzhaigou ตั้งอยู่ในจิวจ้ายโกว 2.7 กิโลเมตรจากวัด Zharu ให้บริการห้องพักปรับอากาศและห้องอาหาร สถานที่ให้บริการอยู่ห่างจากการแสดงที่โรมันติกของจิวไห่ประมาณ 6 กิโลเมตร ห่างจาก Five Flower Lake 19 กิโลเมตร และห่างจากเมืองโบราณ Jiapan 25 กิโลเมตร ที่พักมีบริการแผนกต้อนรับส่วนหน้าตลอด 24 ชั่วโมงบริการรูมเซอร์วิส

และบริการแลกเปลี่ยนเงินตราต่างประเทศสำหรับผู้เข้าพัก ที่โรงแรมห้องพักมีโต๊ะและทีวีจอแบน ผู้เข้าพักที่ Holiday Inn Express Jiuzhaigou สามารถเพลิดเพลินกับบุฟเฟ่ต์อาหารเช้า

ที่ตั้ง : No. 4, Pengfeng Village, Zhangzha Town, Jiuzhaigou , 623402

เว็บไซต์

:<https://www.ihg.com/holidayinnexpress/hotels/us/en/jiuzhaigou/jihha/hoteldetail>

เบอร์โทรศัพท์ : 86-0837-7777733

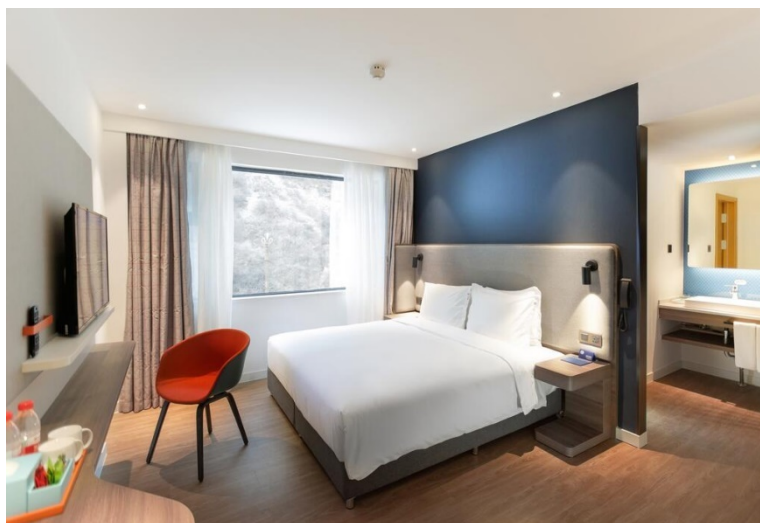

ภาพที่ 37 : ห้องพักของ Holiday Inn Express

ที่มา <https://www.ihg.com/holidayinnexpress/hotels/us/en/jiuzhaigou/jihha/hoteldetail> (2563)

2.) Morning Jiuzhai hotel

ตั้งอยู่ใน Jiuzhaigou ห่างจาก Zharu Temple 2.9 กิโลเมตร และมีห้องอาหารในสถานที่ ห้องพักแต่ละห้องของโรงแรมแห่งนี้มีเครื่องปรับอากาศ โทรทัศน์จอแบน กาต้มน้ำ ห้องน้ำส่วนตัวพร้อมรองเท้าแตะและเครื่องใช้ในห้องพักฟรี ยังมีบริการอินเทอร์เน็ตไร้สาย (WiFi) ฟรีทั่วประเทศ ที่พักแห่งนี้มีแผนกต้อนรับ 24 ชั่วโมง คาเฟ่ในสถานที่ซึ่งให้บริการอาหารเช้าสไตล์ตะวันตกหรือจีนและบริการอาหารเย็น ตลอดจนบริการเช่ารถยนต์ โรงแรมแห่งนี้มีกระดานปาเป้า บริการเช่ารถยนต์ เพื่อตอบสนองความต้องการของลูกค้า

ที่ตั้ง : Affix 2, No.47, Group 1, Pengfeng Village, Zhangzha Town, Jiuzhaigou, 623402



ภาพที่ 38 : ที่พัก Morning Jiuzhai hotel

ที่มา <https://www.booking.com/hotel/cn/jiuzhaigou-maoning-dujia-jiudian> (2563)

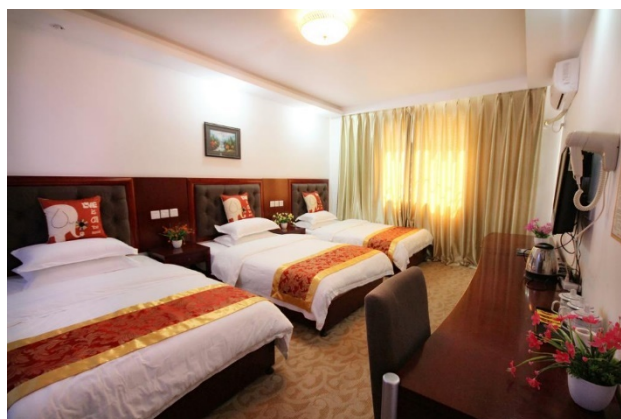

ภาพที่ 39 : ห้องพักของ Morning Jiuzhai hotel

ที่มา <https://www.booking.com/hotel/cn/jiuzhaigou-maoning-dujia-jiudian> (2563)

3. ร้านอาหาร

1.) A Bu Lu Zi Tibetan Restaurant

A Bu Lu Zi เป็นร้านอาหารที่เบตงชั้นดีของจิวไ้โกว Ke Zhu เป็นหัวหน้าพ่อครัว ที่ได้รับการฝึกฝนมาเป็นอย่างดีและเขาได้สร้างเมนูซึ่งเป็นการผสมผสานระหว่างอาหารแบบดั้งเดิม และอาหารทิเบตร่วมสมัย เป็นร้านอาหารพื้นเมืองมีเนื้อหลายประเภท มีเคบับ และทำให้รู้จักกับ วัฒนธรรมทิเบตผ่านอาหารรวมถึงประสบการณ์ที่พักแบบระบบนิเวศวิทยา และโฮมสเตย์

ที่ตั้ง : Peng Feng Village Beside the An-E Courtyard Hotel., 623402

เบอร์โทรศัพท์ : +86 135 6878 3012



ภาพที่ 40 : เมนูอาหารร้าน A Bu Lu Zi Tibetan Restaurant

ที่มา <https://a-bu-lu-zi-eco-lodge-jiuzhaigou-cn.book.direct/en-gb/photos> (2563)



ภาพที่ 41 : เมนูอาหารร้าน A Bu Lu Zi Tibetan Restaurant

ที่มา <https://a-bu-lu-zi-eco-lodge-jiuzhaigou-cn.book.direct/en-gb/photos> (2563)

4. ร้านขายของที่ระลึก

ชาวบ้านแถวนี้ก็จะขายขนมตุ๋นตุ๋น เครื่องประดับจากเขากามรี และเนื้อจามรี ชาวทิเบต นิยมกินเนื้อจามรีเพราะเชื่อว่าเนื้อจามรีเป็นเนื้อที่บริสุทธิ์ เพราะเป็นสัตว์ที่อาศัยอยู่บนที่สูง 2,500 เมตรจากน้ำทะเล จึงทำให้ได้รับอาหารที่ไม่มีมลพิษ



ภาพที่ 42 : ร้านขายของที่ระลึกบริเวณหุบเขาจิวจ้ายโกว

ที่มา <https://www.unithaitravel.com/page/jiuzhaigou-review/> (2559)



ภาพที่ 43 : เนื้อจามรี

ที่มา <https://www.unithaitravel.com/page/jiuzhaigou-review/> (2559)

5. การคมนาคม

1.) การขับรถ การขับรถจากเฉิงตูมีตัวเลือกมากมาย:

เฉิงตู - Du Jiang Yan - เหวินชวนชวน - เหมาซีอาน - ชงแพน - จิวไห่วัลเลย์

เฉิงตู - Mianyang - Jiangyou - Ping Wu - Nanping - Jiuzhai Valley

2.) รถไฟ

ไม่มีการเชื่อมต่อรถไฟไปยัง Jiuzhai Valley สถานีรถไฟที่ใกล้ที่สุดอยู่ใน Jiangyou และ Guangyuan

3.) รถบัส

จากเฉิงตูถึงหุบเขาจิวไห่ (ประมาณ 8-10 ชั่วโมง) ถนนจากเฉิงตูไปยังหุบเขาจิวไห่กำลังปรับปรุง รถบัสจากเฉิงตูเดินทางผ่าน Wenchuan, Maoxian และ Songpan บางครั้งเนื่องจากมีผลกระทบจากสภาพอากาศรถเมล์อาจเปลี่ยนเส้นทางการเดินทาง Mianyang และ Pingwu โดยไม่แจ้งให้ทราบล่วงหน้า

4.2.3 เขื่อนตูเจียงเอี้ยน (Dujiangyan Irrigation Project)

1. ปัจจัยทางภูมิศาสตร์

ภายในเขื่อนแควล้อมไปด้วยต้นไม้และทัศนียภาพที่สวยงาม มีสะพาน Anlan Cable Bridge พาดผ่านระหว่างแม่น้ำ สามารถชมวิวที่สวยงามของเขื่อนตูเจียงเอี้ยนได้จากจุดนี้ ด้านบนภูเขาทางด้านขวาของแม่น้ำหมินเจียงเป็นที่ตั้งของวัด Erwang ซึ่งมีสถาปัตยกรรมในยุคของราชวงศ์ชิง จุดชมวิว ตั้งอยู่ทางตะวันตกของ Dujiangyan (Yuanguan County) เมืองเฉิงตู มณฑลเสฉวน ตั้งอยู่บนแม่น้ำหมินเจียง ในส่วนตะวันตกของที่ราบเฉิงตูประมาณ 50 กิโลเมตรจากเมืองเฉิงตูและภูเขาชิงเฉิงโครงการอนุรักษ์น้ำตูเจียงเอี้ยน ใช้ประโยชน์อย่างเต็มที่จากสภาพทางภูมิศาสตร์ในระดับสูงทางตะวันตกเฉียงเหนือและตะวันออกเฉียงใต้ที่ต่ำตามภูมิประเทศ ศักยภาพของน้ำที่ทางออกของแม่น้ำ การควบคุมการไหลเป็นแบบพึ่งพาอาศัยซึ่งกันและกันและเป็นระบบที่ใช้ร่วมกัน ซึ่งทำให้มั่นใจได้ว่าการป้องกันน้ำท่วม การชลประทาน การขนส่งทางน้ำและการใช้น้ำเพื่อสังคมได้รับประโยชน์อย่างเต็มที่ สิ่งที่ยิ่งใหญ่ที่สุดคือฝาย 2274 ถูกสร้างขึ้นมาหลายปีและมีบทบาทสำคัญมากขึ้นเรื่อย ๆ

สภาพภูมิอากาศมีลักษณะที่อบอุ่นไม่ร้อนหรือหนาวเกินไป บรรยากาศร่มรื่น ด้วยต้นไม้ต่างๆ ชนิด เกษะกลางถนนเต็มไปด้วยดอกไม้งามสีสดใส

2. ที่พัก

1.) Dujiangyan Xiuxishu Hotel

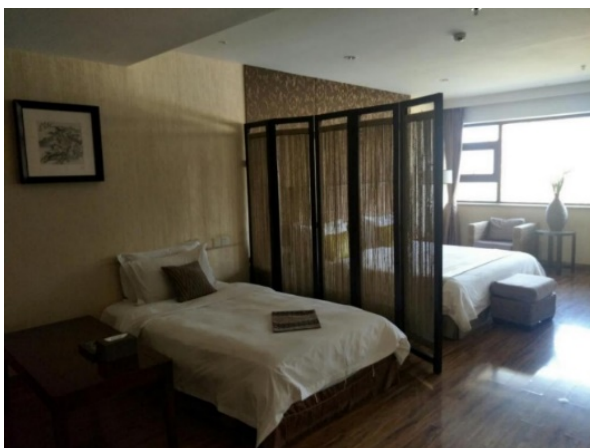

ภาพที่ 44 : ห้องพักของ Dujiangyan Xiuxishu Hotel

ที่มา <https://www.agoda.com/th-th/dujiangyan-xiuxishu-hotel/hotel> (2563)

ห่างจากเขื่อนตูเจียงเอี้ยน 230 เมตร เหมาะจะเป็นสถานที่พักสำหรับผู้แสวงหาความผ่อนคลายและความบันเทิง จากที่นี่ ผู้เข้าพักสามารถไปยังทุกที่ในเมืองได้อย่างง่ายดาย ด้วยทำเลที่สะดวกสบายของโรงแรม สามารถเดินทางไปยังสถานที่ที่ต้องไปชมให้ได้ของเมืองได้อย่างง่าย สิ่งอำนวยความสะดวกและบริการจาก Dujiangyan Xiuxishu Hotel จะสร้างความพึงพอใจให้แก่ผู้เข้าพัก โรงแรมเสนอการบริการที่หลากหลาย รวมถึง ฟรี Wi-Fi ทุกห้อง Wi-Fi ในพื้นที่สาธารณะ ที่จอดรถ นอกจากนี้ ห้องพักทุกห้องยังมีความสะดวกสบายอย่างหลากหลายไว้ให้บริการ หลากๆ ห้องมีบริการโทรปลุก เครื่องปรับอากาศ โต๊ะเขียนหนังสือ โทรศัพท์ โทรทัศน์ (เคเบิล) นอกจากนี้ โรงแรมยังเตรียมกิจกรรมนันทนาการหลากหลายไว้รองรับการเข้าพักของนักท่องเที่ยว

ที่ตั้ง : No.155, Fu Xing Road, dujiangyan, Chengdu, China , 611830

เบอร์โทรศัพท์ : +86 130 8446 9388

2.) Dujiangyan Mingcheng Times Hotel

ห่างจากเขื่อนตูเจียงเอี้ยน 980 เมตร โรงแรมตูเจียงยาน หมิงเฉิง ไทม์ เป็นสถานที่พักอันลงตัวสำหรับนักท่องเที่ยวที่ต้องการติดต่อกับสีสันของเฉิงตูอย่างเต็มที่ ที่พัก 4 ดาวแห่งนี้ตั้งอยู่บนทำเลที่เยี่ยมยอด อยู่ห่างจากตัวเมืองอันน่าตื่นตาเพียง 1 กิโลเมตร การเดินทางไปยังสถานที่ท่องเที่ยวยอดนิยมของเมืองจึงทำได้โดยง่าย เนื่องจากที่พักตั้งอยู่ในทำเลที่เดินทางสะดวกสามารถไปยังสถานที่ท่องเที่ยวยอดนิยมต่างๆ ของเมืองได้โดยง่าย ได้รับความสะดวกสบายอย่างเต็มที่ด้วยบริการและสิ่งอำนวยความสะดวกต่างๆ ที่ดีพร้อมที่สุด เมื่อเข้าพักที่นี่จะได้รับบริการสิ่งอำนวยความสะดวกต่างๆ เช่น รัมเซอร์วิส 24 ชั่วโมง แพนกต้อนรับ 24 ชั่วโมง เช็คอิน/เช็คเอาต์ด่วน ห้องเก็บกระเป๋า Wi-Fi ในพื้นที่สาธารณะ ห้องพักทุกห้องมีสิ่งอำนวยความสะดวกหลากหลาย หลายห้องมีโทรทัศน์จอแบน ผ้าม่านหนุ ตู้เสื้อผ้า อินเทอร์เน็ตไร้สาย (ไม่เสียค่าใช้จ่าย) ห้องปลอดบุหรี่ เพื่อให้บริการแก่ผู้เข้าพักโดยเฉพาะ ที่พักให้บริการสิ่งอำนวยความสะดวกชั้นเลิศ ซึ่งรวมถึงคาราโอเกะ ให้ผู้เข้าพักได้ผ่อนคลายหลังจากเดินทางท่องเที่ยว

ที่ตั้ง : No.111, Jianshe Road, Dujiangyan, Chengdu , 611830



ภาพที่ 45 : ประตูทางเข้าของ Dujiangyan Mingcheng Times Hotel
ที่มา <https://www.traveloka.com/th-th/hotel/china/mingcheng-times-hotel> (2563)



ภาพที่ 46 : ห้องพักของ Dujiangyan Mingcheng Times Hotel
ที่มา <https://www.traveloka.com/th-th/hotel/china/mingcheng-times-hotel> (2563)

3. ร้านอาหาร

1.) Zhangsanhong Jiachang Caiguan

ร้านอาหารริมถนนแห่งหนึ่งบริเวณเขื่อนตูเจียงเอี้ยน สัมผัสกับอาหารเสฉวนแท้ๆ จุดเด่นในกระโถนขนาดยักษ์คือส่วนผสมสำหรับอาหาร คือเต้าหู้ซึ่งมีความแตกต่างกันของส่วนผสม ด้านพริกและซอสถั่ว เป็นส่วนผสมที่เป็นแกนหลักของอาหารเสฉวน ที่เรียบง่ายแต่เป็นที่น่าประหลาดใจของรสชาติ ที่ตั้ง : Jingzhong Lu 14, Dujiangyan, ฉิ่งตู



ภาพที่ 47 : เมนู เต้าหู้ตุ๋น

ที่มา <http://paulstravelpics.blogspot.com/2015/05/cheap-sichuanese-eats-in-dujiangyan.html> (2558)

2.) Xinfan Beef Douhua

เป็นร้านอาหารเล็กๆ ที่นำพุดดิ้งเต้าหู้กับเนื้อ สอดไส้กลายเป็นเกี้ยว เกี่ยวกับซอสจาดำ ทำเป็นอาหารเช้า ส่วนของเกี้ยวเป็นกระดาดบาง ไส้หมูผสมกับจาดำ เป็นเมนูที่ชื่นชอบของชาวเสฉวน ที่ตั้ง : 67 Yangliuhe St, Dujiangyan City, Chengdu, Sichuan



ภาพที่ 48 : เมนู เกี้ยวลวกกับจาดำ

ที่มา <http://paulstravelpics.blogspot.com/2015/05/cheap-sichuanese-eats-in-dujiangyan.html> (2558)

4. ร้านขายของที่ระลึก

บริเวณเขื่อนตูเจียงเอี้ยนมีร้านขายของที่ระลึก เช่น หิน หรือสิ่งของสิริมงคล



ภาพที่ 49 : ร้านขายของที่ระลึกบริเวณเขื่อนตูเจียงเอี้ยน

ที่มา [https://www.bloggang.com/viewdiary.php?id=camel&month \(2557\)](https://www.bloggang.com/viewdiary.php?id=camel&month (2557))

5. การคมนาคม

การเดินทางโดยรถไฟ : จากสถานีเฉิงตูถึงตูเจียงเอี้ยน โดยรถไฟค่าโดยสารคือ 15 หยวน/คน หลังจากนั้นต้องขึ้นรถบัสไปยังตูเจียงเอี้ยน จากสถานีเฉิงตูถึงสถานี Lidui Park ค่าโดยสารอยู่ที่ 15 หยวน/คน สามารถเดินไปยังตูเจียงเอี้ยนจากสถานีสวนสาธารณะ Lidui สามารถขึ้นรถไฟใต้ดินสาย 1 สาย 7 รถบัสสาย 2, 9, 16, 16, 17, 27, 34, 36, 50, 54 และอื่น ๆ

การเดินทางโดยรถ : ตูเจียงเอี้ยนอยู่ห่างจากเฉิงตู 39 กิโลเมตรและสามารถเดินทางโดยทางหลวงใน 20 นาที สถานีเฉิงตูซีเหมินมีรถทัวร์นำเที่ยว 10 นาทีไปยังเมืองตูเจียงเอี้ยนโดยตรงในเมืองตูเจียงเอี้ยน สามารถขึ้นรถบัสหมายเลข 1 หรือรถแท็กซี่หมายเลข 4 นอกจากนี้ยังมีรถบัสจากเฉิงตูซาเตียซีไปยังศูนย์ขนส่งผู้โดยสารต้าเจียงยานออกเดินทางเวลา 6.30 น. ในตอนเช้าและปิดเวลา 19.00 น. จากสถานีเฉิงตูซีเหมิน สามารถเดินทางโดยรถประจำทาง 4, 11, 23, 41, 56, 62 จากสถานีขนส่งเฉิงตูซาเตียซี เดินทางโดยรถบัสสาย 4, 17, 25, 29, 46 และ 82, Airport Line 5, Metro Line

4.2.4 ภูเขาชิงเฉิง

1. ปัจจัยทางภูมิศาสตร์ของแหล่งท่องเที่ยว

ตั้งอยู่ทางตะวันตกเฉียงใต้ของเขื่อนตูเจียงเอี้ยน ภูเขาชิงเฉิงมีความโดดเด่นทางธรรมชาติอันงดงามและเป็นแหล่งรวมสถาปัตยกรรมตามแนวคิดเต๋า และยังได้ชื่อว่าเป็นสถานที่ท่องเที่ยวและที่ฝึกจิตปฏิบัติธรรมนับแต่โบราณกาล และยังมีจุดชมวิวที่สวยงาม อุดมสมบูรณ์ไปด้วยต้นไม้หลากหลายชนิดที่ขึ้นอยู่เต็มภูเขา นักท่องเที่ยวที่มาชมทิวทัศน์ ณ ที่นี้ จะพบว่าตนเองกลายเป็นส่วนหนึ่งของภาพวาดอันงดงามทางธรรมชาติแห่งนี้ อันเป็นที่มาของคำเรียกขานว่า "ภาพชมไพร" บนภูเขาสูงนี้ เต็มไปด้วยต้นไม้เก่าแก่ที่สูงเสียดฟ้า ใบไม้เขียวชอุ่มดั่งแสงอาทิตย์ให้ส่องลอดเพียงเป็นสายลมมารำไร ลำธารน้อยๆไหลลดเลี้ยวไปตามหุบเขา หยดน้ำที่กระเซ็นต้องใบหญ้า ส่องแสงพร่างพราว หมอกบางๆลอยอยู่ระหว่างเขา ดูเสมือนเป็นม่านที่คอยคุ้มกันให้กับสิ่งมีชีวิตบนขุนเขาแห่งนี้จนได้รับฉายานามว่าเป็นภูเขาที่เงียบสงบและงดงามเบื้องล่างของสรวงสวรรค์ นอกจากนี้ยังมีสถาปัตยกรรมที่เป็นศูนย์กลางได้แก่ ถ้ำเทียนซือ ซึ่งล้อมรอบด้วย วังเจียนฝู วังชางชิง ตำหนักจู่ซือ วังหยวนหมิง หอเหล่าจวิน วังอวีซิง และถ้ำเฉาหยัง เป็นต้น สถาปัตยกรรมเหล่านี้สร้างขึ้นอย่างกลมกลืนกับสภาพภูมิประเทศรอบข้าง ด้วยฝีมือและเทคนิคการก่อสร้างชั้นยอดเยี่ยม เพื่อสะท้อนถึงแนวคิดลัทธิเต๋าในการเข้าถึงธรรมชาติ ภูเขาชิงเฉิง อนุรักษ์และเจริญรุ่งเรืองมากกว่า 1,000 ปี ซึ่งศาสนาเต๋าคือศาสนาที่รักความสงบเรียบง่าย และกลมกลืนกับธรรมชาติ ดังนั้น ความเรียบง่ายจึงเป็นตัวดึงดูดใจและจุดเด่นของภูเขาชิงเฉิง ซึ่งยังคงอนุรักษ์ไว้ได้เป็นอย่างดีจนถึงทุกวันนี้

สภาพภูมิอากาศ ฤดูร้อนเป็นช่วงเวลาที่ดีที่สุดในการท่องเที่ยว ในฤดูร้อนภูเขาทั้งหมดปกคลุมไปด้วยต้นไม้สีเขียว ลำธารน้ำตกและทะเลสาบอุดมสมบูรณ์

2. ที่พัก

1.) Mount Qingcheng Grand Hotel

ตั้งอยู่ในตูเจียงเอี้ยนห่างจากภูเขาชิงเฉิง 8 กิโลเมตร ให้บริการที่พักพร้อมห้องอาหาร ที่จอดรถส่วนตัว ฟรีศูนย์ออกกำลังกายและลานจั่วส่วนกลาง สิ่งอำนวยความสะดวกในสถานที่ให้บริการแห่งนี้คือแผนกต้อนรับส่วนหน้าตลอด 24 ชั่วโมงและรูมเซอร์วิสพร้อมฟรีอินเทอร์เน็ตไร้สายทั่วบริเวณโรงแรม มีหนังสือพิมพ์และตู้เอทีเอ็มที่แขกสามารถใช้บริการได้ ในห้องพักมีการติดตั้งเครื่องปรับอากาศที่วิจิตรพร้อมช่องดาวเทียม กาต้มน้ำ อ่างน้ำอุ่น เครื่องเป่าผม

และโต๊ะ ที่โรงแรมแต่ละห้องมีตู้เสื้อผ้าและห้องน้ำส่วนตัว ที่พักมีลานระเบียง ให้บริการบุฟเฟต์หรือ
อาหารเช้าแบบเอเชีย

ที่ตั้ง : Fu#8, Huan Shan Road No.1,Qingchenshan,Dujiangyan City,Chengdu, 611844

เว็บไซต์ : hotels.wingontravel.com

เบอร์โทรศัพท์ : +86 177 6140 4029

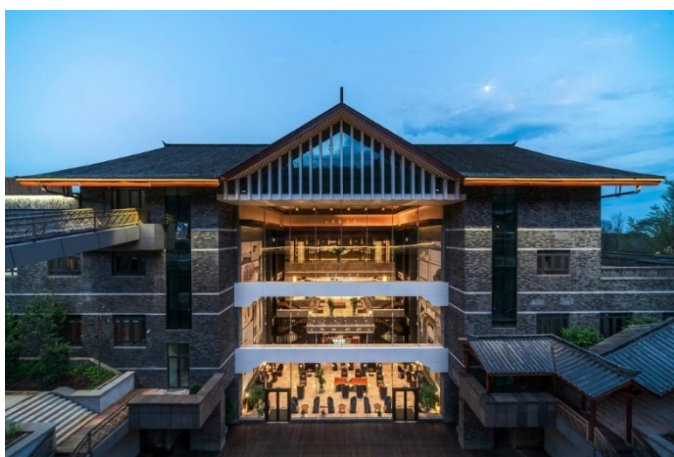

ภาพที่ 50 : ที่พัก Mount Qingcheng Grand Hotel
ที่มา <https://hotels.wingontravel.com/> (2563)



ภาพที่ 51 : ห้องพักของ Mount Qingcheng Grand Hotel
ที่มา <https://hotels.wingontravel.com/> (2563)

2.) Transcendence Hot Spring Resort

อยู่ห่างจากเซาซิงเฉิง 0.6 กิโลเมตร มีสวนและห้องอาหาร โรงแรมนี้มีแผนกต้อนรับ 24 ชั่วโมงและอินเทอร์เน็ตไร้สาย (Wi-Fi) ฟรี พนักงานในสถานที่สามารถจัดบริการรับส่งสนามบิน ที่ห้องพักของโรงแรมมีลานระเบียงพร้อมวิวภูเขา มีห้องน้ำส่วนตัวพร้อมโทรทัศน์จอแบน และเครื่องปรับอากาศและบางห้องมีพื้นที่นั่งเล่น บริเวณที่พักแขกสามารถใช้บริการชาน้ำได้ มีบริการรับฝากสัมภาระที่แผนกต้อนรับ มีบุฟเฟ่ต์อาหารเช้า

ที่ตั้ง : No.210 Dasan Road, Dujiangyan, Chengdu, Sichuan, China,611844

เว็บไซต์ : <http://transcendenceresort.cn/>

เบอร์โทรศัพท์ : +86 173 1860 3296



ภาพที่ 52 : ที่พัก Transcendence Hot Spring Resort

ที่มา <http://transcendenceresort.cn/> (2560)



ภาพที่ 53 : ห้องพักของ Transcendence Hot Spring Resort

ที่มา <http://transcendenceresort.cn/> (2560)

3. ร้านอาหาร

1.) Chen MaPo DouFu Restaurant

เป็นร้านที่มีชื่อเสียงในบริเวณนี้ มีชื่อเสียงในเรื่องเต้าหู้ อาหารมีรสชาติอร่อย
เข้มข้น สะอาด เป็นที่นิยมของคนในบริเวณนี้

ที่ตั้ง : Jiefang Lu, Wenshu Temple Area, Chengdu, China

เบอร์โทรศัพท์ : +86 28 8335 5615



ภาพที่ 54 : หม้อไฟหม่าล่า

ที่มา : [https://th.tripadvisor.com/Restaurant_Review- \(2563\)](https://th.tripadvisor.com/Restaurant_Review- (2563))

4. ร้านขายของที่ระลึก

ของที่ระลึกจากภูเขาชิงเฉิง

5. การคมนาคม

จากเฉิงตู

1.) ขึ้นรถไฟจากสถานีรถไฟเฉิงตูเหนือไปยังสถานีรถไฟ Qingchengshan จากนั้น
ขึ้นรถบัสสาย 101 ถึง Mt. Qingcheng

2.) ขึ้นรถบัสธรรมดาจากสถานีขนส่ง Xinnanmen หรือสถานีรถไฟประจำทาง
ตะวันออกเพื่อไปที่ภูเขา Qingcheng

3.) เช่ารถยนต์ส่วนตัวราคาประมาณ US \$ 100-200 (ขึ้นอยู่กับฤดูกาลและประเภท
ของรถ)

4.2.5 เขาเอ๋อเหมยซาน/เขาง้อไบ๋

1. ปัจจัยทางภูมิศาสตร์

เขาง้อไบ๋ มีลักษณะคดเคี้ยวเหมือนตัวหนอน มีมรดกทางธรรมชาติและวัฒนธรรมคู่กับพระโตเล่อซานเป็น 1 ใน 18 ของมรดกโลกและ 1 ใน 3 ของประเทศจีน พื้นที่ของเขาง้อไบ๋ มีพื้นที่ป่าไม้ปกคลุมอยู่ถึง 87% มีพันธุ์พืชมากกว่า 3,200 ชนิด ถือเป็นสัดส่วน 10% ของพันธุ์ทั้งประเทศ และยังมีพันธุ์พืชที่ใช้ทำยาหายากอยู่มากมาย และชาของ “เอ๋อเหมย” ก็ยังเป็นชาขึ้นชื่อของประเทศจีนอีกด้วย พื้นที่บริเวณเขาง้อไบ๋มีสิ่งมีชีวิตมากกว่า 2,300 ชนิด มีสัตว์สงวนมากมายเช่น คางคกยักษ์ ลิงทิเบต หมี่แพนด้า ผีเสื้อหายากกว่า 29 ชนิด เป็นสถานที่ท่องเที่ยวชื่อดังในทางประวัติศาสตร์ ทางทิวทัศน์ทั้งในประเทศจีนและต่างประเทศ ซึ่งมีลักษณะพิเศษทางธรณีวิทยา ผิวดิน พันธุ์พืชและสัตว์แยกโซนตามลำดับอย่างชัดเจน มีพืชและสัตว์อุดมสมบูรณ์ซับซ้อน จากดินเขาชั้นสูงยอดเขาง้อไบ๋จะมีความรู้สึกราววันเดียวมีครบทั้ง 4 ฤดู ขึ้นสู่ยอดเขาง้อไบ๋-จินตึงยอดทองทะเลเมฆและผาค้ำฟ้า เป็นที่ชมทะเลเมฆ พระอาทิตย์ขึ้น แสงพุทธเจ้าและตะเกียงอันศักดิ์สิทธิ์

สภาพภูมิอากาศ ยอดเขามีหิมะปกคลุมเกือบตลอดทั้งปี อุณหภูมิเฉลี่ยตลอดปี 14-19 องศาเซลเซียส สามารถขึ้นเขาง้อไบ๋เที่ยวได้ทั้งปี แต่มีฤดูฝนช่วงเดือน เมษายน - ตุลาคม เดินทางค่อนข้างลำบาก

2. ที่พัก

1.) Emeishan Heng Mai Hotel

ตั้งอยู่ในเขาเอ๋อเหมยซาน Emeishan Heng Mai Hotel ให้บริการที่พักพร้อมสวน ที่พักแห่งนี้มีห้องอาหารลานระเบียงและลานจัสส่วนกลาง ที่พักแห่งนี้เป็นเขตปลอดบุหรี่และตั้งอยู่ห่าง 7 กิโลเมตร จากศูนย์ขนส่งผู้โดยสาร Emeishan Tour ห้องพักทุกห้องในโรงแรมมีกาดม่น้ำ ห้องพักมีเครื่องปรับอากาศและทีวีจอแบนและบางห้องยังมีวิวภูเขา ห้องพักทุกห้องที่มีห้องน้ำส่วนตัว พร้อมเครื่องใช้ในห้องน้ำฟรีและเครื่องเป่าผม มีบริการบุฟเฟต์อาหารเช้าทุกเช้าที่โรงแรม แผนกต้อนรับสามารถให้คำแนะนำที่เป็นประโยชน์สำหรับการท่องเที่ยวในพื้นที่

ที่ตั้ง : CN Emeishan #71, Mingshan E Rd, Emeishan City, Leshan, Sichuan,

เบอร์โทรศัพท์ : +86 138 9068 1817

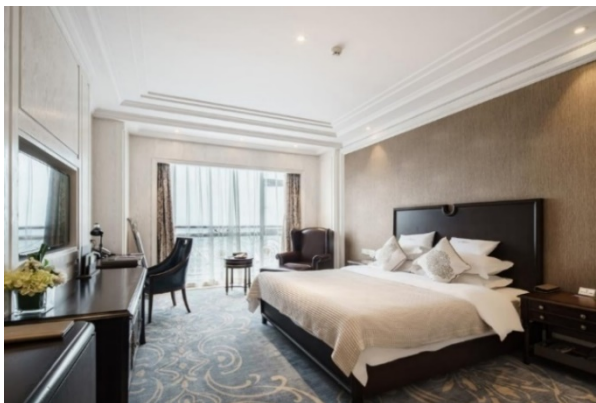

ภาพที่ 55 : ห้องพักของ Emeishan Heng Mai Hotel

ที่มา <https://www.booking.com/hotel/cn/e-mei-shan> (2563)

2.) Mount Emei Teddy Bear Hotel Selected

ตั้งอยู่ในภูเขาเอ๋อเหมยซาน ห่างจาก Baoguo Temple, Emeishan 700 เมตร ที่พักรีสอร์ทและลานระเบียง ที่พักมีห้องอาหาร และพื้นที่นั่งเล่นส่วนกลาง ห้องพักแต่ละห้องมีโต๊ะ ที่วี หอ่งน้ำส่วนตัวพร้อมฝักบัวอาบน้ำ และบริการอินเทอร์เน็ตไร้สาย (WiFi) ฟรี ในขณะที่ห้องพักบาง ห้องมีวิวภูเขา ห้องพักทุกห้องมีเครื่องปรับอากาศ และตู้เสื้อผ้า ผู้เข้าพักสามารถเล่นบิลเลียดและเกม ปาเป้าที่โรงแรม พนักงานที่แผนกต้อนรับเปิดตลอด 24 ชั่วโมง สามารถสื่อสารภาษาอังกฤษและ ภาษาจีนได้

ที่ตั้ง : No.43,Baoguo Road, Mt.Emei,Sichuan, China, 614202

เว็บไซต์ : teddybear.com.cn

เบอร์โทรศัพท์ : +86 158 8106 0843



ภาพที่ 56 : ห้องพักของ Mount Emei Teddy Bear Hotel Selected

ที่มา teddybear.com.cn (2561)



ภาพที่ 57 : ห้องพักของ Mount Emei Teddy Bear Hotel Selected
ที่มา teddybear.com.cn (2561)

3. ร้านอาหาร

1.) Lui Xiang Ge Hotel

ร้านอาหารในโรงแรมเล็กๆ ที่เปิดบริเวณที่จอดรถก่อนจะขึ้นกระเช้าไปบนเขาจ้อไบ๊ วันไหนหมอกกลงจะทำให้ได้บรรยากาศในการทำงานมาก รสชาติอาหารกลมกล่อม หน้าตาอาหารออกมาดูดีมาก ข้อดีของอาหารจีนที่ได้ทานมาคืออาหารจำพวกผักจะมีความเขียวสด กรอบและอร่อยมาก ประเภทก้านโตๆ มีให้เห็นเกือบทุกร้าน

ที่ตั้ง : E Hong Lu Sichuan Sheng (ทางขึ้นเขาจ้อไบ๊)



ภาพที่ 58 : เมนู เห็ดผัดซอส

ที่มา <https://www.wongnai.com/restaurants/237976LQ-lui-xiang-ge-hotel> (2559)

2.) Lohas Hotel

ร้านอาหารนี้อยู่ที่โรงแรม Lohas hotel ตั้งอยู่ที่เมืองเอ๋อเหมยฮั่ว (แถวสถานที่ท่องเที่ยวเซาโจ๋ไ้) ส่วนใหญ่จะเป็นกับข้าว ผัดผัก ยำสาหร่าย เห็ดหูหนูผัด ดอกกะหล่ำผัดหมูแห้ง สามารถทานกับข้าวโพดต้มร้อนๆได้กำลังดี เมนูที่ห้ามพลาดคือ ขาหมูยูนนาน โดยด้านบนเป็นหมูสามชั้น ด้านล่างเป็นผักดองและล่างสุดเป็นมันลูกเล็กๆ

ที่ตั้ง : Xiu Hu Da Dao Sichuan Sheng (Ermeishan)



ภาพที่ 59 : เมนู ขาหมูยูนนาน

ที่มา <https://www.wongnai.com/restaurants/219387ft-lohas-hotel> (2558)

4. ร้านขายของที่ระลึก

ซาเอ๋อหลู่ ซาจู่เย่ซิง กระเทียม ฟักทองอบแห้ง

5. การคมนาคม

ถ้านั่งรถบัสจากเมืองเฉิงตูมาที่จ้อไ้ ใช้เวลาประมาณ 2 ชั่วโมงนิดๆ ถ้ารถไฟความเร็วสูง 1 ชั่วโมงนิดๆ ส่วนการเดินทางขึ้นมาบนเซาโจ๋ไ้ เพื่อจะไปยอดเขาจินตึง ต้องนั่งรถของอุทยานขึ้นมาประมาณ 2 ชั่วโมง มาด้วยตนเองก็นั่งรถบัสโดยสารจากสถานี Xinnanmen Bus Station หรือรถไฟ จากเมืองเฉิงตู

4.2.6 พระใหญ่เล่อซาน (Leshan Grand Buddha)

1. ปัจจัยทางภูมิศาสตร์ของแหล่งท่องเที่ยว

พระใหญ่เล่อซานได้สร้างขึ้นบนพื้นที่ แม่น้ำหมิน แม่น้ำชิงอี คลองต้าตู้ บนจุดที่สาม แม่น้ำไหลมาบรรจบกันที่ภูเขาที่มีผาหินสูงชันสถานที่นี้จึงเป็นสถานที่ผสมผสานระหว่างวัฒนธรรมและธรรมชาติที่ลงตัว พระใหญ่เล่อซานมีพื้นที่ประมาณ 8 ตารางกิโลเมตร ประกอบด้วยภูเขาหลงอวี่น ภูเขาอู๋หยิว และภูเขาอื่นๆ เมืองเล่อซานตั้งอยู่ในเขตเปลี่ยนผ่านจากมณฑลเสฉวนไปยังพื้นที่ภูเขาทางตะวันตกเฉียงใต้ ระดับความสูงเฉลี่ยของเล่อซานทั้งหมดคือ 500 เมตรและระดับความสูงของเมืองเล่อซานคือ 360 เมตร ทิวทัศน์สองข้างทางขึ้นภูเขาและผาชันรอบพระใหญ่องค์นี้ มีประติมากรรมหินแกะสลักพระพุทธรูปจำนวนมาก ส่วนใหญ่เป็นผลงานสมัยราชวงศ์ถังตอนกลางที่มีความเจริญรุ่งเรืองของศิลปะทางพุทธศาสนา จัดเป็นแหล่งท่องเที่ยวระดับชาติของจีน อีกทั้งเป็นมรดกโลกทางวัฒนธรรม

สภาพภูมิอากาศ เล่อซานเป็นเขตภูมิอากาศกึ่งเขตร้อนที่มีสี่ฤดูกาลที่แตกต่างกัน มีฝนตกชุกและความร้อนอยู่ในฤดูกาลเดียวกันและระยะเวลาที่ไม่มีน้ำค้างแข็งนั้นยาวนาน อุณหภูมิเฉลี่ยทั้งปีอยู่ระหว่าง 16.5-18.0 องศา ช่วงเวลาที่เหมาะสมแก่การท่องเที่ยว คือ ฤดูใบไม้ผลิ ฤดูใบไม้ร่วง

2. ที่พัก

1.) AYARD OF CH'AN



ภาพที่ 60 : ห้องพักของ AYARD OF CH'AN

ที่มา <https://www.booking.com/hotel/cn/le-shan-jin-xie-shan-yi-du> (2563)

อยู่ห่างจากพระพุทธรูปยักษ์เมืองเล่อซาน 1.8 กิโลเมตร เป็นบ้านพักสไตล์โบราณ พร้อมกระบี่จ้อแบนหลังคาสีเทาและประตูไม้แกะสลัก ศิลปะที่มีกลิ่นอายแบบเซนต์ตั้งอยู่ในบริเวณจุดชมวิวขนาดใหญ่ของเล่อซาน ทุกยูนิตตกแต่งด้วยพื้นไม้เนื้อแข็งและโชนแสงสีธรรมชาติ นอกจากนี้ยังมี เคเบิลทีวีจอแบน โต๊ะทำงานและเครื่องปรับอากาศ มีรองเท้าแตะ เครื่องเป่าผมและเครื่องใช้ใน ห้องน้ำฟรี ทั้ง WiFi ฟรีและที่จอดรถฟรี มีจักรยานให้เช่าและสามารถขี่จักรยานไปรอบๆ บริเวณ โดยรอบได้ มีบริการซักรีดและบริการแม่บ้านรายวันฟรี ที่ภัตตาคารในโรงแรมสามารถลิ้มรสอาหาร ท้องถิ่นที่ทำจากผักสีเขียวได้

ที่ตั้ง : District A of Jiadingfang, Dafo Scene(Near Dafo Scene Ticket Office), Leshan

เบอร์โทรศัพท์ : +86 833 211 9222

2.) Peace Inn The Leshan Giant Buddha Branch

อยู่ห่างจากพระใหญ่เล่อซาน 1.8 กิโลเมตร และใช้เวลาเดินประมาณ 20 นาที โรงแรมแห่งแรกของเล่อซานที่มีส่วนผสมของนอร์ดิกและระบบนิเวศดั้งเดิม เป็นประสบการณ์ที่พักที่แตกต่าง ที่พักยังให้บริการอาหารว่างเล่อซานแท้ๆ ห้องพักทุกห้องมีทีวีจอแบนพร้อมช่องเคเบิล เครื่องปรับอากาศ เครื่องทำน้ำอุ่น ฟรี Wi-Fi ทุกห้อง บางห้องมีพื้นที่นั่งเล่นเพื่อความสะดวกสบาย ห้องพักมีห้องน้ำส่วนตัวพร้อมอ่างอาบน้ำหรือฝักบัว สิ่งอำนวยความสะดวกเพิ่มเติม ได้แก่ รองเท้าแตะ อุปกรณ์อาบน้ำฟรี เครื่องเป่าผม และกาต้มน้ำในห้อง มีแผนกต้อนรับส่วนหน้าตลอด 24 ชั่วโมง

ที่ตั้ง : No.3 Gongqiao Wan, Longhong Road, Dafo Street, Leshan , 614800



ภาพที่ 61 : ห้องพักของ Peace Inn The Leshan Giant Buddha Branch

ที่มา [https://www.booking.com/hotel/cn/\(2563\)](https://www.booking.com/hotel/cn/(2563))

3. ร้านอาหาร

1.) Er Ya Yuan Xiu Xian Shan Zhuang

ร้านอาหารในเมืองอยู่แถวทางไปไหว้พระใหญ่เล่อซาน ร้านอาหารนี้ค่อนข้างใหญ่และสวยงาม มีสระบัวด้านนอกก่อนทางเข้าตัวร้าน อาหารรสชาติโดยรวมถือว่าอร่อย โดยเฉพาะหมูสามชั้นผัดพริกแห้ง ขาหมู(รสเปรี้ยวหวาน) ผัดผัก น้ำแกงสาหร่าย

ที่ตั้ง : 305 Sheng Dao Sichuan Sheng



ภาพที่ 62 : เมนู หมูสามชั้นผัดพริก

ที่มา [https://www.wongnai.com/reviews \(2559\)](https://www.wongnai.com/reviews (2559))

2.) Jilaosi Restaurant

Jilaosi Restaurant เป็นร้านอาหารสไตล์สตรีท คนเยอะ อาหารมีรสชาติเผ็ดมากแต่อร่อย อาหารแนะนำคือ ไก่และผักนึ่งลงในหม้อผสมซอส

ที่ตั้ง : No.58 Jiexiang Road, Leshan



ภาพที่ 63 : เมนู ไก่และผักนึ่งลงในหม้อผสมซอส

ที่มา [https://th.tripadvisor.com/Restaurant_Review \(2561\)](https://th.tripadvisor.com/Restaurant_Review (2561))

4. ร้านขายของที่ระลึก

บริเวณพระใหญ่เล่อซาน มีเครื่องรางของขลังจำหน่ายเป็นที่ระลึก



ภาพที่ 64 : ของที่ระลึกจากพระใหญ่เล่อซาน
ที่มา <https://pantip.com/topic/35062484> (2559)



ภาพที่ 65 : ของที่ระลึกจากพระใหญ่เล่อซาน
ที่มา <https://pantip.com/topic/35062484> (2559)

5. การคมนาคม

จากเฉิงตู สามารถเดินทางไปเล่อซานได้ 2 วิธี ดังนี้

- 1.) รถบัส ขึ้นที่ Xinnanmen Bus Terminal ราคา 53 หยวน ใช้เวลาเดินทาง 2.30 ชั่วโมง ฤดูที่นักท่องเที่ยวไม่มากอาจปรับเป็นมินิแวน
- 2.) รถไฟความเร็วสูง ขึ้นที่เฉิงตู 2 สถานีหลัก คือ Chengdu Nan (สถานีรถไฟทิศใต้) ค่าโดยสารเบาะนั่งชั้น 2 คนละ 51 หยวน และ Chengdu Dong (สถานีรถไฟตะวันออก) ค่าโดยสารเบาะนั่งชั้น 2 คนละ 54 หยวน

4.2.7 วัดวูเฮา (Wuhou Temple)

1. ปัจจัยทางภูมิศาสตร์

วัดวูเฮา ครอบคลุมพื้นที่กว่า 37,000 ตารางเมตร แบ่งเป็นห้าส่วนและมีส่วนของห้องโถงขงเบ้ง รูปปั้นขงเบ้งกับห้องโถงเล่าปี่และรูปปั้นเล่าปี่ วัดแห่งนี้มีบรรยากาศเงียบสงบและเป็นสถานที่ที่น่าสนใจเหมาะสำหรับใช้เวลาว่างในการเรียนรู้ประวัติศาสตร์สมัยสามก๊กกับรางวัลถึง ที่นี้ยังเป็นທີ່ประดิษฐานของแผ่นศิลาจารึกมากมายซึ่งมีคุณค่าทางประวัติศาสตร์อย่างสูง ส่วนหลักของวัดวูเฮาถูกแบ่งออกเป็น 5 ส่วน ไล่ไปตั้งแต่ทางด้านใต้ขึ้นเหนือ คือ ส่วนของประตูทางเข้า ประตูที่สอง ส่วนจัดแสดงเกี่ยวกับเล่าปี่ บริเวณทางเดิน และส่วนจัดแสดงเกี่ยวกับขงเบ้ง สิ่งที่มีคุณค่าทางด้านวัฒนธรรมของวัดวูเฮา คือ ศาลาเสาหิน ซึ่งสร้างขึ้นในปี ค.ศ. 809 สูง 372 เซนติเมตร และกว้าง 95 เซนติเมตร ถูกเรียกว่า ศาลาเสาหินแห่งความสำเร็จ 3 ประการ นอกจากจะเป็นวัดของขงเบ้งและเล่าปี่บุคคลในประวัติศาสตร์ผู้มีชื่อเสียงแล้ววัดแห่งนี้ยังมีไฮไลท์เด็ด คือ “กำแพงสีแดง” ซึ่งเป็นทางเดินที่มีกำแพงสีแดงขนาดอยู่ทั้งสองข้างในลักษณะเลี้ยวลดคดเคี้ยวดูน่าค้นหา ซึ่งรอบข้างยังมีป่าต้นไผ่สูงโปร่งเอนเอียงไปตามสายลมสร้างเสียงดนตรีจากธรรมชาติเหมาะเป็นจุดถ่ายรูป

สภาพภูมิอากาศ อยู่กลางหุบเขาจึงทำให้อากาศปลอดโปร่ง ไม่ร้อนและไม่หนาวจนเกินไป

2. ที่พัก

1.) Atour Hotel

อยู่ใจกลางเมืองเฉิงตู สามารถเดินไปวัดวูเฮาเพียง 20 นาที โรงแรมอะทัวร์ วัดวูเฮา เฉิงตู มีห้องพัก 139 ห้อง โรงแรมแห่งนี้มีห้องอาหาร ฟิตเนส มีบริการ WiFi ในพื้นที่สาธารณะ ภายในห้องพักมีเครื่องชงกาแฟ ที่วีจอบนพร้อมช่องเคเบิล ห้องน้ำมีฝักบัว ไดรเป่าผม และเสื้อคลุมอาบน้ำ ผู้เข้าพักสามารถท่องเว็บไซต์โดยใช้ Wi-Fi ฟรี ที่จอดรถฟรี สิ่งอำนวยความสะดวกด้านสนันทนาการที่โรงแรม ครอบคลุมถึง ฟิตเนส

ที่ตั้ง : No.18 Middle Jinli Rd, Qingyang District, Chengdu

เว็บไซต์ : yaduo.com

เบอร์โทรศัพท์ : +86 28 6535 0666



ภาพที่ 66 : ห้องพักของ Atour Hotel

ที่มา yaduo.com (2558)

2.) Ibis Cheng Du Wu Hou Ci

อยู่ห่างวัดหวูเฮา 680 เมตร ได้รับความนิยมจากทั้งนักธุรกิจและนักท่องเที่ยว จากที่พักสามารถเดินทางได้อย่างสะดวกง่ายดายไปยังทุกที่ในเมือง การบริการที่ดีเลิศและสิ่งอำนวยความสะดวก ที่พักมีห้องพักที่ประดับตกแต่งอย่างสวยงามกว่า 55 ห้อง บางห้องยังมีรองเท้าแตะใส่ในห้องพัก เครื่องปรับอากาศ เครื่องใช้ในห้องน้ำ ไดรฟ์เป่าผม ไว้บริการอีกด้วย นอกจากนี้ ที่พักยังจัดเตรียมกิจกรรมนันทนาการหลากหลายไว้ให้ผู้เข้าพักได้เพลิดเพลิน

ที่ตั้ง : Fu 1 Hao, No 13, Yi Huan Lu Xi Yi Duan, Wu Hou District, Wuhou, Chengdu 610000

เว็บไซต์ : all.accor.com

เบอร์โทรศัพท์ : +86 186 8084 0928



ภาพที่ 67 : ห้องพักของ Ibis Cheng Du Wu Hou Ci

ที่มา all.accor.com (2559)

3. ร้านอาหาร

1.) Da Miao Hotpot (JinLi)

Da Miao Hotpot เป็นร้านหม้อไฟที่มีชื่อเสียงแห่งหนึ่งที่มีรสชาติเผ็ด วัตถุดิบสด สะอาด มีความหลากหลายของเนื้อปลาและผัก เป็นร้านที่นิยมในบริเวณนั้น

ที่ตั้ง : WuHouCi Main Street 231 JinLi 2 Qi 2 3 Yard, Chengdu

เบอร์โทรศัพท์ : + 86 28 8559 1111



ภาพที่ 68 : เมนู หม้อไฟ Da Miao

ที่มา https://th.tripadvisor.com/Restaurant_Review (2560)



ภาพที่ 69 : เมนูอาหารของร้าน Da Miao Hotpot (JinLi)

ที่มา https://th.tripadvisor.com/Restaurant_Review (2560)

2.) Qin Shan Zhai Health Estates Restaurant

เป็นร้านอาหารสมุนไพรเพื่อสุขภาพ เหมาะสำหรับผู้ที่ทานมังสวิรัต อาหารอร่อย น้ำซุปน้ำแกงมีหลากหลาย แต่ละจานล้วนมีประโยชน์ สถานที่สวยงาม ราคาแพงแต่ก็คุ้มค่า พนักงานเป็นมืออาชีพมากและพูดภาษาอังกฤษได้ดี

ที่ตั้ง : No.247 Wuhouci Main Street, Wuhou District, Chengdu



ภาพที่ 70 : เมนูอาหารร้าน Qin Shan Zhai Health Estates Restaurant

ที่มา https://th.tripadvisor.com/Restaurant_Review (2018)

4. ร้านขายของที่ระลึก

ของที่ระลึกจากวัดดูเฮา เช่น เครื่องรางของขลัง สิ่งมงคล ฯลฯ

5. การคมนาคม

1.) ขึ้นรถไฟใต้ดินสาย 3 และลงที่ Gaoshengqiao จากนั้นเดินไปทางตะวันออกตามถนน Wuhouci ประมาณ 3-5 นาทีเพื่อค้นหาวัด

2.) ใช้รถประจำทางสาย 1, 57, 82, 334, 335 หรือ 1126 ไปยังสถานี Wuhouci (วัดดูเฮา)

3.) จากสถานที่ท่องเที่ยวยอดนิยมในเฉิงตู เช่น ฐานวิจัยของการเพาะพันธุ์หมีแพนด้ายักษ์ ระบบชลประทาน Dujiangyan ภูเขา Qingcheng และพิพิธภัณฑสถาน Sanxingdui ผู้เข้าชมสามารถนั่ง รถบัสเที่ยวชมเมืองเฉิงตูไปยังวัดดูเฮาได้

4.2.8 ถนนโบราณจินลี่ (Jinli Street)

1. ปัจจัยทางภูมิศาสตร์ของแหล่งท่องเที่ยว

ถนนโบราณแห่งนี้ตั้งอยู่ทางทิศตะวันออกของวัดวูเฮา เป็นถนนที่อยู่ติดกับ “ศาลขงเบ้ง” จินลี่ถือเป็นถนนสายวัฒนธรรมที่ได้รับการตกแต่งแบบย้อนยุคเหมือนอยู่ในหนังกำลังภายในของจีน ถนนจินลี่เป็นถนนโบราณที่มีสินค้า เลือกซื้อได้ทั้งของรับประทานและของที่ระลึกเช่น “หน้ากากเฉิงตู” เพราะถนนจินลี่นี้เป็นที่ตั้งของสถานที่แสดงโชว์เปลี่ยนหน้ากาก อันโด่งดังของเมืองเฉิงตู แค่ประตูทางเข้าก็สามารถทำให้เห็นถึงบรรยากาศเหมือนเดินในหนังจีนสมัยก่อนได้ บรรยากาศภายนอก ตามทางเดินถูกประดับประดาไปด้วยโคมไฟหลากสีสวยงาม มีทัศนียภาพธรรมชาติที่งดงามชวนหลงใหล เป็นเมืองท่องเที่ยวที่สำคัญที่ทางมณฑลเสฉวน ให้ความสำคัญในการพัฒนาด้านการท่องเที่ยว เป็นศูนย์กลางของวัฒนธรรม และเป็นเมืองที่มีโบราณสถานที่ทรงคุณค่าทั้งทางวัฒนธรรมของจีน ถนนแห่งนี้ก็เต็มไปด้วยนักท่องเที่ยวทั้งชาวจีนและชาวต่างชาติ ซึ่งนักท่องเที่ยวจะได้สัมผัสกับการค้าขายในอดีต ท่ามกลางบ้านเรือน ร้านค้า ร้านอาหาร โรงแรมที่มีสถาปัตยกรรมแบบดั้งเดิม พร้อมกับการลิ้มรสอาหารท้องถิ่น สามารถหาของเก่า งานเย็บปักถักร้อยแบบโบราณ ผลิตภัณฑ์เคลือบ งานหัตถกรรมพื้นบ้าน ฯลฯ

สภาพภูมิอากาศ มีอากาศเย็นสบาย ฤดูหนาวอากาศไม่หนาวจัดและฤดูร้อนอากาศไม่ร้อนจัด เหมาะแก่การเดินเที่ยวถนนโบราณจินลี่

2. ที่พัก

1.) Chengdu Dreams Travel International Youth Hostel

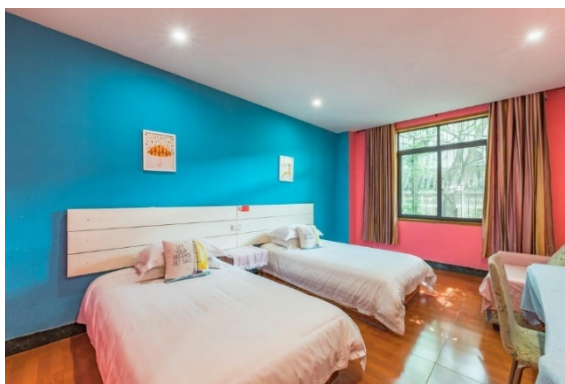

ภาพที่ 71 : ห้องพักของ Chengdu Dreams Travel International Youth Hostel

ที่มา <http://www.yhachina.com> (2557)



ภาพที่ 72 : ห้องพักของ Chengdu Dreams Travel International Youth Hostel

ที่มา <http://www.yhachina.com> (2557)

Chengdu Dreams Travel International Youth Hostel ตั้งอยู่ใจกลางเมืองเฉิงตู ตรงข้ามกับวัดดูเฮาและถนนโบราณจินหลี่ ที่พักอยู่ห่างจากสถานีรถไฟใต้ดิน Gaoshengqiao Metro Station โดยใช้เวลาเดิน 11 นาที Chengdu Dreams Hostel อยู่ห่างจาก Kuan Zhai Alley และสถานีรถไฟ Chengdu Railway Station ด้วยการเดินทางโดยรถยนต์ 20 นาที และ 30 นาที ตามลำดับ ที่พักอยู่ห่างจากสนามบินนานาชาติ Chengdu Shuangliu International Airport โดยใช้เวลาเดินทางด้วยรถยนต์ 35 นาที ที่พักมีอินเทอร์เน็ตไร้สาย (WiFi) ฟรี ห้องอาหาร บริการห้องพัก พร้อมเครื่องปรับอากาศและฮีตเตอร์ มีการแสดงดนตรีพื้นบ้านสดทุกคืนวันศุกร์ และมีทัวร์เมืองเฉิงตู พร้อมมัคคุเทศก์และบริการถ่ายภาพทุกวันเสาร์ ห้องพักมีผนังในโทนสีกลาง หน้าต่างขนาดใหญ่ซึ่งเปิดรับแสงธรรมชาติ และผู้เข้าพักใช้ห้องน้ำที่แชร์ร่วมกัน ผู้เข้าพักสามารถเล่นบิลเลียด หรือผ่อนคลายบนลานระเบียง มีบริการแลกเปลี่ยนสกุลเงินและบริการตัวที่แผนกต้อนรับซึ่งเปิดตลอด 24 ชั่วโมง นอกจากนี้ยังมีเครื่องซักผ้าหยอดเหรียญ ที่พักจัดกิจกรรมต่าง ๆ เช่น บาร์บีคิว การทำเกี้ยว เกมกระดาน การดูหนัง และอื่น ๆ เป็นครั้งคราว ห้องอาหารของโรงแรมมีอาหารจีนและอาหารตะวันตกให้บริการ และมีรูมเซอร์วิส เป็นจุดหมายสำหรับผู้เดินทางที่สนใจวัฒนธรรม อาหารรสจัด และอาหารท้องถิ่น

ที่ตั้ง : 242 Wuhouci Street, Temple of Marquis, Wuhou District, Chengdu, Sichuan

เว็บไซต์ : <http://www.yhachina.com>

เบอร์โทรศัพท์ : +86 28 8557 0315

2.) Chuan Jia Courtyard Hotel

Chuan Jia Courtyard Hotel ตกแต่งในสไตล์จีนดั้งเดิมพร้อมสภาพแวดล้อมที่เงียบสงบ ตั้งอยู่ในเจียงตู สถานที่ท่องเที่ยวที่มีชื่อเสียงหลายแห่งตั้งอยู่รอบๆที่พักใช้เวลาเดินไม่เกิน 10 นาที ห่างจากจัตุรัสเทียนฟู ถนนจุนซี ถนนโบราณจินลี่ ประมาณ 800 เมตร ฟรีอินเทอร์เน็ตไร้สาย ห้องพักจะมีเครื่องปรับอากาศ พื้นที่รับประทานอาหารพร้อมตู้เย็น กาต้มน้ำไฟฟ้า ห้องน้ำส่วนตัว มีฝักบัว เครื่องเป่าผมและเสื้อคลุมอาบน้ำ สิ่งอำนวยความสะดวกเพิ่มเติมรวมถึงโต๊ะทำงาน มีบริการรถเช่า แผนกต้อนรับส่วนหน้าตลอด 24 ชั่วโมง ลานระเบียงและห้องอาหารส่วนกลาง สิ่งอำนวยความสะดวกอื่น ๆ รวมถึงลานจัสส่วนกลางและที่เก็บกระเป๋าเดินทาง สามารถใช้บริการแพคเกจและถ่ายเอกสารได้ฟรี มีบุฟเฟ่ต์อาหารเช้าที่ดีต่อสุขภาพเป็นอาหารเสฉวนแท้ๆ เช่น ก๋วยเตี๋ยวและหม้อไฟชูโจวเซียง บริการรูมเซอร์วิสตลอดวันมีบริการเครื่องตีและอาหารว่าง มีระเบียงอาบแดดสำหรับผู้เข้าพักได้เพลิดเพลิน

ที่ตั้ง : No.11 Wuhouci Street, Wuhou District, Wuhou, Chengdu , 610041

เว็บไซต์ : chuanjiacourtyard.com

เบอร์โทรศัพท์ : +86 28 8558 7898



ภาพที่ 73 : ห้องพักของ Chuan Jia Courtyard Hotel

ที่มา chuanjiacourtyard.com (2018)

3. ร้านอาหาร

ถนนคนเดินจินหลี่ ถนนสายนี้เป็นถนนโบราณแต่ก่อนถนนสายนี้เป็นที่ตั้งของโรงงานผลิตผ้าไหมใหญ่ที่สุดในจีนปัจจุบันเปลี่ยนเป็นถนนคนเดินขายอาหารทานเล่นพวก ขายเป็นของที่ระลึกและอื่นๆ ให้บรรยากาศสไตล์จีนโบราณ แต่เป็นอาหารสมัยใหม่ มีของเก่ามากมายรวมถึงโรงเตี๊ยม โรงน้ำชา โรงงิ้ว อาหารที่ขึ้นชื่อของถนนคนเดินเป็นพวกอาหารทานเล่น เช่น อาหารเสียบไม้ ปลาหมึก/แพะ/เนื้อ/หมูย่าง ใส่เครื่องเทศ ถั่วแดงต้มพุทรา ข้าวเหนียวต้ม ผลไม้เสียบไม้เคลือบน้ำตาล ผลสับปะรดใส่ข้าวเหนียวผสมถั่วต้ม ฯลฯ



ภาพที่ 74 : อาหารเสียบไม้

ที่มา <https://www.thoongtongtour.com/> (2562)



ภาพที่ 75 : ผลสับปะรดใส่ข้าวเหนียวผสมถั่วต้ม

ที่มา <https://www.thoongtongtour.com/> (2562)

4. ร้านขายของที่ระลึก

ตามทางจะมีขายของที่ระลึกของเมืองเฉิงตู ทั้งตัวละครในสามก๊ก รูปปั้นองค์โพธิสัตว์ องค์เทพองค์เซียนตามนักษัตรปีเกิด ตุ๊กตาเปลี่ยนหน้ากากที่มีให้เลือกหลายแบบหลายสี ตุ๊กตาหมีแพนด้าแบบต่างๆ ชา ผ้าไหม และยาสมุนไพร ของที่ระลึกของที่นี่มีมากมาย ให้ได้เลือกซื้อเลือกหา



ภาพที่ 76 : ตุ๊กตาหน้ากาก

ที่มา <https://thaimoderntravel.co.th/2018/05/02> (2561)



ภาพที่ 77 : ร้านขายของที่ระลึกบริเวณถนนคนเดินจินหลี่

ที่มา <https://www.thoongtongtour.com> (2562)

5. การคมนาคม

สถานีรถไฟใต้ดินที่ใกล้ที่สุด

1.) นั่งรถไฟฟ้าสาย 3 ลงสถานี Gaoshengqiao > ทางออก D > เลี้ยวขวาไปข้าม แยกแล้วเดินไปทางขวา

2.) ขึ้นรถบัสสาย 1, 57, 82, 334, 335 ลงป้าย Wuhouci (Wuhou Temple)

4.2.9 พิพิธภัณฑ์ Sanxingdui (Three-Star Piles Museum)

1. ปัจจัยทางภูมิศาสตร์ของแหล่งท่องเที่ยว

อยู่ห่างจากเมืองเฉิงตูไปทางเหนือประมาณ 40 กิโลเมตร พิพิธภัณฑ์ Sanxingdui ตั้งอยู่บริเวณหลุมขุดพบโบราณวัตถุ ครอบคลุมเนื้อที่ของการจัดการแสดงประมาณ 4,000 ตารางเมตร เพื่อเป็นสถานที่ในการเก็บรักษาและแสดงเกี่ยวกับศิลปวัฒนธรรมโบราณของเมืองเสฉวนขนาดใหญ่ ได้รวบรวมการจัดแสดงประวัติศาสตร์ผลการวิจัยทางวิชาการ การเรียนการสอน การจัดสวน ภายในพิพิธภัณฑ์มีสองห้องโถงนิทรรศการในพิพิธภัณฑ์รวมถึงห้องโถงนิทรรศการครั้งที่หนึ่งและห้องโถงนิทรรศการครั้งที่สอง ห้องแสดงนิทรรศการแห่งแรกจัดแสดงนิทรรศการทองคำทองแดงหยกหิน เครื่องปั้นดินเผาและอื่น ๆ ห้องโถงนิทรรศการครั้งที่สองจัดแสดงนิทรรศการที่สองใช้เป็นพิเศษในการจัดแสดงทองแดง

สภาพอากาศ เนื่องจากบริเวณพิพิธภัณฑ์ตั้งอยู่กลางแจ้ง จึงทำให้อากาศถ่ายเทได้สะดวก อากาศไม่ร้อนและหนาวจนเกินไป

2. ที่พัก

1.) Holly's Hostel

Holly's Hostel เป็นโรงแรมระดับ 2 ดาว ห่างจากพิพิธภัณฑ์ Sanxingdui ประมาณ 2 กิโลเมตร จากสถานีรถไฟ สนามบินและสถานีรถบัส 5 นาทีเดินไปยังวัดดูเฮา และถนนคนเดินจินหลี่สไตล์โบราณที่มีบาร์ขนาดเล็ก ๆ ร้านขายของที่ระลึก ให้บริการห้องพักรวมและห้องพักส่วนตัวราคาย่อมเยาพร้อมอินเทอร์เน็ตไร้สาย (Wi-Fi) ฟรี โต๊ะพูล บริการจักรยานเช่า และห้องอาหาร ในสถานที่ซึ่งให้บริการอาหารจีน ห้องพักทุกห้องมีเครื่องปรับอากาศ ชุดเครื่องนอนสะอาด มีเคเบิลทีวี จอแบน กาต้มน้ำไฟฟ้า และห้องน้ำส่วนตัวพร้อมฝักบัว มีบริการซักรีด บริการแลกเปลี่ยนเงินตรา และแผนกต้อนรับเปิดทำการตลอด 24 ชั่วโมง มีระบบรักษาความปลอดภัย 24 ชั่วโมง

ที่ตั้ง : J2VW+GJ Wuhou District, Chengdu, Sichuan

เว็บไซต์ : hostelz.com

เบอร์โทรศัพท์ : +86 180 1065 7929



ภาพที่ 78 : ห้องพักของ Holly's Hostel

ที่มา <https://www.hostelz.com/hostel/3641-Hollys-Hostel> (2549)

2.) Orange Hotel Wuhou Memorial Temple

Orange Hotel Select Chengdu Wuhouci เป็นโมเต็ลระดับ 3 ดาว อยู่ใกล้กับร้านอาหารและสถานที่ท่องเที่ยวที่น่าสนใจมากมาย ซึ่งอยู่ห่างจากพิพิธภัณฑน์ ประมาณ 3 กิโลเมตร ภายในโรงแรมให้บริการเครื่องปรับอากาศในห้องพัก ทีวีจอแบน พร้อมอินเทอร์เน็ตไร้สาย (Wi-Fi) ฟรี ห้องน้ำส่วนตัว มีบริการซักรีด และแผนกต้อนรับเปิดทำการตลอด 24 ชั่วโมง

ที่ตั้ง : 2 Wuhouci Cross St, Wu Hou Ci, Wuhou District, Chengdu, Sichuan, 000001

เว็บไซต์ : huazhu.com

เบอร์โทรศัพท์ : +86 21 3406 4884

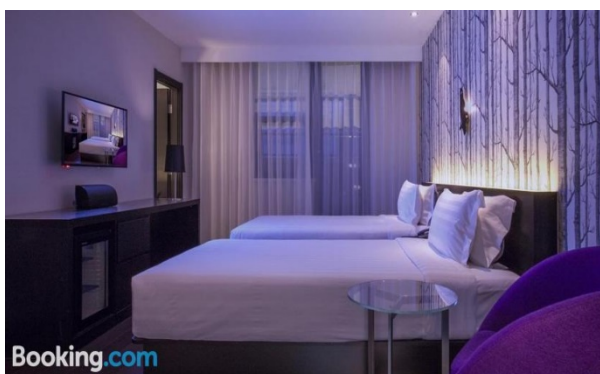

ภาพที่ 79 : ห้องพักของ Orange Hotel Wuhou Memorial Temple

ที่มา huazhu.com (2559)

3. ร้านอาหาร

1.) Hot Space

Hot Space ห่างจากพิพิธภัณฑ์ Sanxingdui ใช้เวลาประมาณ 5 นาที เป็นร้านหม้อไฟที่มีชื่อเสียงแห่งหนึ่ง อาหารสะอาด วัตถุดิบสดใหม่ มีให้เลือกหลากหลาย น้ำซุปรสชาติเผ็ด รสชาติถูกผสมผสานอย่างกลมกลืนและกลิ่นหอมที่มีเป็นเอกลักษณ์ ราคาปานกลาง เป็นร้านที่นิยมของคนเฉิงตู

ที่ตั้ง : 39 Tongci Rd, Wuhou District, Chengdu, Sichuan

เว็บไซต์ : makong.cn

เบอร์โทรศัพท์ : +86 28 8557 5500



ภาพที่ 80 : บรรยากาศหน้าร้าน Hot Space

ที่มา <http://www.makong.cn/case/view/id/22.html> (2563)



ภาพที่ 81 : น้ำซุปรสเผ็ด

ที่มา <http://www.makong.cn/case/view/id/22.html> (2563)

2.) Huangchengba

Huangchengba ห่างจากพิพิธภัณฑสถาน Sanxingdui ใช้เวลาประมาณ 5 นาที เป็นร้านอาหารเสฉวนที่มีรสชาติเผ็ดและเข้มข้น อาหารสะอาด ราคาปานกลาง รสชาติอร่อย มีทั้งอาหารจานเดียวและของอาหารทานเล่นที่หลากหลาย

ที่ตั้ง : 259 Wuhouci St, Temple of Marquis, Wuhou District, Chengdu, Sichuan

เบอร์โทรศัพท์ : +86 28 8507 6117



ภาพที่ 82 : เมนูอาหารร้าน Huangchengba

ที่มา https://paulstravelpics.blogspot.com/2015_09_01_a (2558)

4. ร้านขายของที่ระลึก

บริเวณพิพิธภัณฑสถาน Sanxingdui มีร้านจำหน่ายของที่ระลึก ซึ่งตั้งอยู่ระหว่างห้องจัดแสดงนิทรรศการ จำหน่ายของที่ระลึกจากพิพิธภัณฑสถาน เช่น หน้ากากทองคำ เป็นต้น

5. การคมนาคม

1.) ขึ้นรถบัสหมายเลข 1, 49, 53, 71, 83, 85, 87, 90, 150, 156b, 245 หรือ 530 ถึงสถานี Zhaojuesi (วัด Zhaojue) จากนั้นขึ้นรถบัสธรรมดาจากสถานีขนส่งจ้าวจื่อศรีไปยังเมืองกวางซี ใช้เวลาประมาณ 30 - 40 นาที หลังจากมาถึงให้โดยสารรถบัส Guanghan 6 ไปยัง Sanxingdui Bowuguan (พิพิธภัณฑสถาน Sanxingdui) หรือขึ้นรถโดยสาร Guanghan 10 ไปยัง Sanxingdui

2.) ขึ้นรถไฟจากสถานีรถไฟตะวันออกไปยัง Guanghan North โดยใช้เวลา 30 นาที จากนั้นขึ้นแท็กซี่มาที่พิพิธภัณฑสถาน

4.2.10 เมืองโบราณซงฟาน (Songpan Ancient Town)

1. ปัจจัยทางภูมิศาสตร์ของแหล่งท่องเที่ยว

เมืองโบราณซงฟานโดยรวมประกอบด้วยทั้งเมืองชั้นในและเมืองชั้นนอก มีประตูเมืองห้าประตูในเมืองชั้นในซึ่งหันหน้าไปทางทิศเหนือทิศใต้ทิศตะวันออกทิศตะวันตกและทิศตะวันตกเฉียงใต้ นอกจากนี้ยังมีประตูเมืองสองแห่งในเมืองด้านนอก ประตูแต่ละบานสร้างขึ้นจากหินขนาดมหึมาโดยมีเพดานเป็นรูปครึ่งวงกลม หินที่ฐานของประตูประดับด้วยแกะสลักที่ละเอียดอ่อน สร้างจากอิฐสีน้ำเงินยักษ์ซึ่งแต่ละอันมีความยาว 20 นิ้ว กว้าง 10 นิ้ว และหนา 5 นิ้ว กำแพงเมืองมีความยาวประมาณ 4 ไมล์และสูงกว่า 10 เมตร (33 ฟุต) ครอบคลุมพื้นที่ 9 ตารางไมล์ อิฐที่ใช้สร้างทำจากข้าวเหนียว มะนาวและน้ำมัน ไม้ ยืนอยู่บนกำแพงเมืองของเมืองโบราณซงฟาน ชมวิวทิวทัศน์อันงดงามของเมืองโบราณทั้งเมือง จากมุมนี้สามารถชื่นชมภูมิทัศน์ ภูเขาโดยรอบและแม่น้ำมินที่ไหลผ่านเมือง พร้อมสัมผัสบรรยากาศเมืองที่ยังคงความเป็นเอกลักษณ์ และ ถ่ายรูปกับอนุสาวรีย์ “ซงจ้านกานปู”

สภาพภูมิอากาศ มีภูมิอากาศแบบที่ราบสูงและภูมิอากาศแบบมรสุมที่หนาวจัด อุณหภูมิเฉลี่ยสำหรับปีคือ 7 องศา (45 F) เวลาของแสงแดดเพียงพอและมีหมอกในตอนเช้า และกลางคืนฝนตกบ่อยครั้ง มากกว่า 90% ช่วงเดือนเมษายนถึงตุลาคมเป็นช่วงเวลาที่ดีที่สุดสำหรับการท่องเที่ยว

2. ที่พัก

1.) Emma's Guesthouse

อยู่ห่างประมาณ 270 เมตรจากเมืองซงฟาน ให้บริการที่พักพร้อมห้องอาหาร และที่จอดรถส่วนตัวฟรี ให้บริการห้องพักสำหรับครอบครัวพร้อมระเบียงอาบแดด สามารถนำสัตว์เลี้ยงมาได้ และยังมี WiFi ฟรี ภายในห้องพักยังมีกาน้ำร้อน ทีวี เครื่องปรับอากาศ มีบริการทำความสะอาดรายวัน บริการจองตั๋ว บริการรถยนต์เช่า แลกเปลี่ยนเงินตรา บริการซักรีด ทางโรงแรมมีกิจกรรมสำหรับการขี่จักรยาน ขี่ม้า และการเดินเขา พนักงานสามารถพูดภาษาจีนและอังกฤษได้

ที่ตั้ง : Shunjiang village Songpan Sichuan, Ngawa Autonomous Prefecture, Songpan Xian, Ngawa Tibetan and Qiang, Sichuan, China, 623300

เบอร์โทรศัพท์ : +86 837 723 1088



ภาพที่ 83 : ห้องพักของ Emma's Guesthouse

ที่มา <https://www.booking.com/hotel/cn/emma-39-s-guesthouse> (2563)

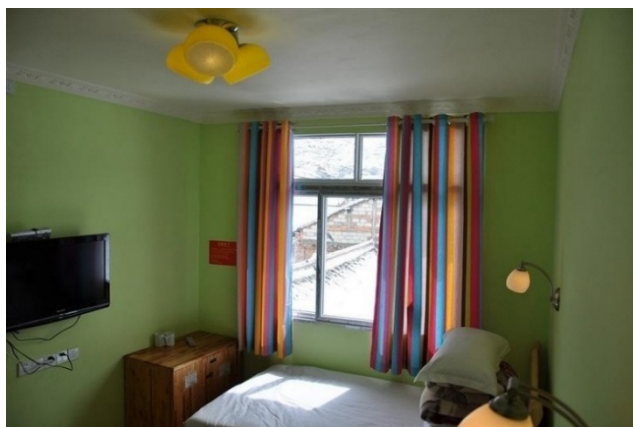

ภาพที่ 84 : ห้องพักของ Emma's Guesthouse

ที่มา <https://www.booking.com/hotel/cn/emma-39-s-guesthouse> (2563)



ภาพที่ 85 : กิจกรรมขี่ม้า

ที่มา <https://www.booking.com/hotel/cn/emma-39-s-guesthouse> (2563)

2.) Mingde Hotel

Mingde Hotel ตั้งอยู่บริเวณเมืองโบราณซงฟาน อยู่ตรงข้ามสถานีขนส่ง Songzhou โรงแรมมีทั้งหมด 40 ห้อง มีห้องพักหลากหลายประเภท เช่น ห้องพักห้องสแตนดาร์ด และเตียงคู่ ห้องพักเรียบง่ายและสะดวกสบายซึ่งเป็นสถานที่ที่เหมาะสมสำหรับแขกที่มาท่องเที่ยวและพักผ่อน มีบริการที่จอดรถฟรี บริการรับส่ง บริการรับฝากสัมภาระ บริการโทรปลุก ภายในห้องพักมีทีวี เครื่องปรับอากาศ และมีร้านอาหารในโรงแรม

ที่ตั้ง : Shuncheng N Rd, Songpan County, Ngawa Tibetan and Qiang Autonomous Prefecture, Sichuan,

เว็บไซต์ : huoche.com.cn



ภาพที่ 86 : ห้องพักของ Mingde Hotel

ที่มา huoche.com.cn (2555)



ภาพที่ 87 : ห้องพักของ Mingde Hotel

ที่มา huoche.com.cn (2555)

3. ร้านอาหาร

1.) Tu Huo Guo

เสฉวนจะมีชื่อเสียงในเรื่องของหม้อไฟและน้ำซุบที่ปรุงสุก แต่หม้อไฟในท้องถิ่นนี้มีความเป็นเอกลักษณ์อย่างแท้จริง ถูกปรุงในหม้อทองคำสมัยเก่าที่ร้อนภายในด้วยถ่านหิน ผักหลายชนิดอยู่ในหม้อแล้วปิดด้วยเต้าหู้รมควันและเนื้อวัวชิ้นเล็ก ซุปเทลงบนส่วนผสมและปรุงจนนุ่ม ร้านอยู่ใกล้ โรงแรม Emma's Guesthouse

2.) Suan Cai Mian Kuai

บะหมี่เนื้อ งานนี้เป็นหนึ่งใน 'อาหารท้องถิ่น' อย่างแท้จริงในซงฟาน ขึ้นชื่อในเรื่องรสเปรี้ยวและเผ็ดซึ่งมาจากผักดองที่ปรุงรสน้ำซุบ การผสมผสานของรสชาติ น้ำซุบเต็มไปด้วยมันฝรั่ง ขึ้นเนื้อวัวและผักดองมากมาย แต่เมนูที่ดีที่สุดคือบะหมี่เนื้อ เส้นทาง: จากประตูทิศเหนือของเมืองเก่า (ตามรูปปั้น) เดินไปทางใต้ถึงแยกใหญ่แล้วเลี้ยวขวา เดินไปจนกว่าจะเห็นประตูไม้ขนาดใหญ่ทางด้านซ้ายมือเขียนว่า 清真街 (ถนนมุสลิม) เลี้ยวใต้ประตูและเดินตรงผ่านอาคาร 4 หรือ 5 จนกว่าจะเห็นป้ายสำหรับ 酸菜面快 เนื้อประตู

4. ร้านขายของที่ระลึก

เดินไปตามถนนโบราณซงฟาน จะพบเครื่องประดับที่งดงามในร้านขายของเก่า เช่น กำไลเงิน แหวนเงิน เครื่องแต่งกายประจำชาติและที่หวิมจามรี นอกจากนี้ยังมีสินค้าท้องถิ่นที่แปลกและดึงดูดใจ เช่น เป็ดตัวผู้ตุ่น ไก่พริเทเลเรีย เห็ดแห้ง มันเทศกรอบและน้ำแร่จิ่วไห่



ภาพที่ 88 : สินค้าท้องถิ่น “เห็ดแห้ง”

ที่มา <https://www.travelchinaguide.com/attraction/sichuan> (2561)



ภาพที่ 89 : ร้านขายของที่ระลึกบริเวณเมืองโบราณซงฟาน
ที่มา <http://www.jatiewpainai.com/2019/11/15/29640/> (2562)

5. การคมนาคม

1.) การเดินทางโดยรถบัส

รถบัสจากสถานีเฉิงตู Chadianzi ตรงไปยังเมืองเวลา 7:30 น. 9:30 น. 11:30 น. และ 13:00 น. ค่าโดยสารรถบัสอยู่ที่ 109 หยวน มีรถบัสรับส่งจาก Jiuzhaigou Valley ไปยัง Songpan County เริ่มเวลา 7:20 น. โดยราคาบัตรอยู่ที่ 270 หยวน

2.) การเดินทางโดยรถยนต์

ประมาณ 310 กิโลเมตร จากตัวเมืองเฉิงตูถึงตัวเมืองซงฟาน ใช้เวลาขับรถประมาณ 6 ชั่วโมง

บทที่ 5

สรุปผลการวิจัยและข้อเสนอแนะ

จากการศึกษาปัจจัยทางภูมิศาสตร์และองค์ประกอบของแหล่งท่องเที่ยวทางธรรมชาติและวัฒนธรรมในเมืองเฉิงตู ของสาธารณรัฐประชาชนจีน มีวัตถุประสงค์เพื่อศึกษาที่ตั้งและลักษณะของแหล่งท่องเที่ยวทางธรรมชาติและวัฒนธรรม และศึกษาปัจจัยทางภูมิศาสตร์และองค์ประกอบของแหล่งท่องเที่ยวทางธรรมชาติและวัฒนธรรมในเมืองเฉิงตู ของสาธารณรัฐประชาชนจีน ผู้วิจัยได้ทำการเก็บรวบรวมและวิเคราะห์ข้อมูลทุติยภูมิจากเอกสาร สื่อออนไลน์ แผนที่ และงานวิจัยที่เกี่ยวข้อง โดยผู้วิจัยสามารถสรุปและอภิปรายผลการศึกษาดังนี้

5.1 สรุปผลการศึกษา

5.1.1 ที่ตั้งและลักษณะของแหล่งท่องเที่ยวทางธรรมชาติและวัฒนธรรมในเมืองเฉิงตู

จากการศึกษาแหล่งท่องเที่ยวทางธรรมชาติและวัฒนธรรมในเมืองเฉิงตู พบว่า เฉิงตูเป็นอีกหนึ่งเมืองที่สำคัญของสาธารณรัฐประชาชนจีน ซึ่งตั้งอยู่ในมณฑลเสฉวน ทางภาคตะวันตกเฉียงใต้ของประเทศจีน เป็นเมืองที่มีชื่อเสียงอย่างมากที่พร้อมไปด้วยธรรมชาติที่อุดมสมบูรณ์และวัฒนธรรมที่หลากหลาย ทั้งภูเขา แม่น้ำ หุบเขา วัด ถนนโบราณ รวมไปถึงพิพิธภัณฑ์ โดยแต่ละสถานที่ท่องเที่ยวมีเอกลักษณ์ มีความโดดเด่น อีกทั้งการเดินทางที่สะดวกสบาย จึงสามารถทำให้นักท่องเที่ยวสนใจเข้ามาท่องเที่ยวที่เมืองเฉิงตูเป็นจำนวนมาก โดยผู้วิจัยทำการศึกษารวบรวมสถานที่ท่องเที่ยวทางธรรมชาติและวัฒนธรรมที่มีชื่อเสียงในเมืองเฉิงตู ดังนี้

1.) ศูนย์อนุรักษ์หมีแพนด้า ตั้งอยู่ทางตะวันตกเฉียงใต้ของมณฑลเสฉวน ประเทศจีน เป็นสถานที่เพาะพันธุ์และบ้านของหมีแพนด้ากว่าร้อยละ 30 ของหมีแพนด้าทั่วโลก นอกจากนี้ยังมีสัตว์ใกล้สูญพันธุ์เช่น เสือดาวหิมะ เสือลายเมฆ เป็นต้น

2.) หุบเขาจิวโจ้วโกว ตั้งอยู่ทางตอนใต้ของเทือกเขาหิมาลัย ห่างจากเมืองเฉิงตูไปทางเหนือ 330 กิโลเมตร เป็นพื้นที่อนุรักษ์ธรรมชาติ มีทัศนียภาพและธรรมชาติที่งดงาม ป่าไม้ที่สมบูรณ์ ทะเลสาบ และแหล่งน้ำประอบกันเป็นทิวทัศน์ที่สวยงาม

3.) เขื่อนตูเจียงเอี้ยน ตั้งอยู่ทางทิศตะวันตกของเมืองตูเจียงเอี้ยน ห่างจากเมืองเฉิงตูไปทางทิศตะวันตกเฉียงเหนือ 39 กิโลเมตร เป็นเขื่อนน้ำโบราณแห่งแรก ภายในเขื่อนแวดล้อมไปด้วยต้นไม้และทัศนียภาพที่สวยงาม

4.) ภูเขาชิงเฉิง ตั้งอยู่ทางตะวันตกเฉียงใต้ของเขื่อนตูเจียงเอี้ยน อยู่ห่างจากเมืองเสฉวน ประมาณ 68 กิโลเมตร เป็นแหล่งต้นกำเนิดที่สำคัญแห่งหนึ่งของลัทธิเต๋าในจีน เนื่องจากเขาแห่งนี้มีสภาพแวดล้อมทางธรรมชาติที่อุดมสมบูรณ์ตลอดปี จึงได้ชื่อว่า “เมืองแห่งแมกไม้สีเขียว”

5.) เขาเอ๋อเหมยซานหรือเขาง้อไบ๊ ตั้งอยู่ในมณฑลเสฉวน เป็นภูเขาห่างจากเมืองเฉิงตู ประมาณ 160 กิโลเมตร มีลักษณะคดเคี้ยวเหมือนตัวหนอน เป็นสถานที่ที่หลอมรวมธรรมชาติ พุทธะ และวัฒนธรรมของชนชาติจีนไว้ด้วยกัน และยังได้จัดเป็นมรดกโลกทางธรรมชาติในปี พ.ศ.2539

6.) พระใหญ่เล่อซาน ตั้งอยู่ในภูเขาเล่อซาน อยู่ทางทิศตะวันออกของเมืองเล่อซาน เมืองเฉิงตู มณฑลเสฉวน ถือเป็นพระพุทธรูปแกะสลักหน้าผาองค์ใหญ่ที่สุดในโลก ล้อมรอบด้วยธารน้ำ 3 สายรวมกัน และยังจัดเป็นมรดกโลกทางวัฒนธรรมในปี พ.ศ.2539

7.) วัดวูเฮา ตั้งอยู่ในซานเมืองทางใต้ของเฉิงตู เป็นวัดที่เก่าแก่ที่สุดและมีชื่อเสียงที่สุดในเมืองเฉิงตู ถือเป็นหนึ่งในแหล่งท่องเที่ยวที่มีชื่อเสียงที่สุดในเมืองเฉิงตู สร้างขึ้นเพื่ออุทิศให้แก่ขงเบ้ง หรือจูกัดเหลียง บุคคลสำคัญในยุคสามก๊ก

8.) ถนนโบราณจินหลี่ ตั้งอยู่ทางทิศตะวันออกของวัดวูเฮา เป็นย่านการค้าที่รุ่งเรืองมาก ในอาณาจักร Shu จากนั้นจึงได้บูรณะและเปิดให้ประชาชนทั่วไปได้เข้าไปเยี่ยมชมบ้านเรือน ร้านค้า ร้านอาหาร และของที่ระลึกจำนวนมาก

9.) พิพิธภัณฑ์ Sanxingdui ตั้งอยู่ทางทิศเหนือห่างจากเมืองเฉิงตูประมาณ 40 กิโลเมตร เป็นสถานที่ในการเก็บรักษาและแสดงเกี่ยวกับศิลปวัฒนธรรมโบราณของเมืองเสฉวน เช่น รูปสำริด ศีรษะมนุษย์กับหน้ากากทอง ภาชนะเครื่องปั้นดินเผา เป็นต้น

10.) เมืองโบราณชงฟาน ตั้งอยู่ห่างจากเมืองเฉิงตูประมาณ 200 ไมล์ เป็นจุดชมวิว ทิวทัศน์อันงดงามของเมืองโบราณทั้งเมือง และยังรักษาศิลปะและวัฒนธรรมพื้นเมืองไว้อย่างครบถ้วน

5.1.2 ปัจจัยทางภูมิศาสตร์และองค์ประกอบของแหล่งท่องเที่ยวทางธรรมชาติและวัฒนธรรมในเมืองเฉิงตู

จากการศึกษาปัจจัยทางภูมิศาสตร์และองค์ประกอบของแหล่งท่องเที่ยวทางธรรมชาติและวัฒนธรรมในเมืองเฉิงตู พบว่าปัจจัยทางภูมิศาสตร์ มีลักษณะภูมิประเทศ ภูมิอากาศ และองค์ประกอบของแหล่งท่องเที่ยว เช่น ที่พัก ร้านอาหาร ร้านขายของที่ระลึก และการคมนาคม ตั้งอยู่ใกล้กับสถานที่ท่องเที่ยว จึงเป็นสิ่งดึงดูดใจและเป็นอีกสาเหตุหนึ่งที่ทำให้นักท่องเที่ยวเดินทางมาเที่ยว

เป็นจำนวนมาก โดยผู้วิจัยได้รวบรวมข้อมูลปัจจัยทางภูมิศาสตร์และองค์ประกอบของแต่ละแหล่งท่องเที่ยว ดังนี้

1.) ศูนย์อนุรักษ์หมีแพนด้า ธรรมชาติภายในแวดล้อมไปด้วยป่าไม้เขียวขจี ทัศนียภาพที่สวยงาม และมีอากาศที่บริสุทธิ์ ในช่วงเดือนพฤศจิกายนเป็นช่วงฤดูใบไม้ผลิถือเป็นช่วงเวลาที่ดีที่สุดในการมาเที่ยว ที่พักที่อยู่ใกล้ เช่น Crowne Plaza Chengdu Panda Garden และ Prolit Lanke Hotel ร้านอาหาร เช่น Bamboo-based Restaurant และ Panda Restaurant ภายในศูนย์อนุรักษ์มีร้านขายของที่ระลึกทั้งหมด 4 แห่ง สามารถเดินทางโดยรถโดยสารประจำทางหรือรถไฟ

2.) หุบเขาจิวไจ้โกว เป็นพื้นที่อนุรักษ์ธรรมชาติ มีสภาพแวดล้อมที่เป็นธรรมชาติสวยงาม ท้องฟ้าสดใส ป่าไม้ที่อุดมสมบูรณ์ อากาศปลอดโปร่ง สามารถเที่ยวได้ตลอดทั้งปี มีที่พักที่อยู่ใกล้ เช่น Holiday Inn Express และ Morning Jiuzhai Hotel ร้านอาหาร เช่น A Bu Lu Zi Tibetan Restaurant บริเวณหุบเขาจิวไจ้โกวมีร้านขายเครื่องประดับจากเขากามริ เนื้อกามริ ขนมตุ๋นตุ๋น เป็นของที่ระลึก สามารถเดินทางโดยรถโดยสารประจำทาง รถไฟ หรือรถบัสได้

3.) เขื่อนตูเจียงเอี้ยน ภายในเขื่อนแวดล้อมด้วยต้นไม้และทัศนียภาพที่สวยงาม ภูมิอากาศอบอุ่นไม่ร้อนหรือไม่หนาวเกินไป ที่พักที่อยู่ใกล้ เช่น Dujiangyan Xiuxishu Hotel และ Dujiangyan Mingcheng Times Hotel ร้านอาหาร เช่น Zhangsanhong Jiacheng Caiguan และ Xinfan Beef Douhua บริเวณเขื่อนตูเจียงเอี้ยนมีร้านขายของที่ระลึก สามารถเดินทางโดยรถไฟ รถยนต์ และรถโดยสารประจำทาง

4.) ภูเขาชิงเฉิง มีความโดดเด่นทางธรรมชาติอันงดงาม มีจุดชมวิวที่สวยงาม อุดมสมบูรณ์ไปด้วยต้นไม้หลากหลายชนิด มีลักษณะอากาศที่อบอุ่น ที่พักที่อยู่ใกล้ เช่น Mount Qingcheng Grand Hotel และ Transcendence Hot Spring Resort มีร้านอาหาร เช่น Chen Mapo Doufu Restaurant บริเวณภูเขาชิงเฉิงมีร้านขายของที่ระลึก เดินทางโดยรถไฟและรถบัส

5.) เขาเอ้อเหมยซาน/จ้อไบ๊ เป็นมรดกทางธรรมชาติ มีป่าไม้ปกคลุมและพืชพันธุ์ที่หายาก ยอดเขามีหิมะปกคลุมเกือบทั้งปี สามารถเที่ยวได้ตลอดทั้งปี ที่พักที่อยู่ใกล้ เช่น Emeishan Heng Mai Hotel และ Mount Emei Teddy Bear Hotel ร้านอาหาร เช่น Liu Xiang Ge Hotel และ Lohas Hotel ของที่ระลึก เช่น ชา กระเทียม พักทองอบแห้ง สามารถเดินทางโดยรถโดยสารประจำทาง รถบัส หรือรถไฟ

6.) พระใหญ่เล่อซาน เป็นสถานที่ผสมผสานระหว่างวัฒนธรรมและธรรมชาติ ทิวทัศน์ระหว่างทางขึ้นเขาสวยงามและมีผาชัน ช่วงฤดูใบไม้ผลิและฤดูใบไม้ร่วงเป็นช่วงเวลาที่เหมาะสมแก่การท่องเที่ยว ที่พัก เช่น Ayard Of Ch'an และ Peach Inn The Leshan Giant Buddha Branch ร้านอาหาร เช่น Er Ya Yuan Xiu Xian Shan Zhuang และ Jiliaosi Restaurant ภายในวัดมีเครื่องรางของขลัง สิ่งศักดิ์สิทธิ์จำหน่ายเป็นที่ระลึก สามารถเดินทางโดยรถไฟความเร็วสูงหรือรถบัส

7.) วัดวูเฮา มีบรรยากาศเงียบสงบ อยู่กลางหุบเขาจึงทำให้อากาศปลอดโปร่ง ที่พัก เช่น Atour Hotel และ Ibis Chengdu Wuhou Ci ร้านอาหาร เช่น Da Miao Hotpot และ Qin Shan Zhai Health Estates Restaurant ภายในวัดมีสิ่งมงคลเป็นของที่ระลึก สามารถเดินทางโดยรถไฟใต้ดิน รถโดยสารประจำทาง หรือรถบัส

8.) ถนนโบราณจินหลี่ เป็นถนนโบราณที่มีสินค้า รวมไปถึงของกินและของที่ระลึกเป็นจำนวนมาก บรรยากาศภายนอกตกแต่งด้วยโคมไฟสีส้มสวยงาม มีอากาศเย็นสบายเหมาะแก่ซื้อของที่พัก เช่น Chengdu Dreams Travel International Youth Hostel และ Chuan Jia Courtyard Hostel ของกินที่มีชื่อเสียง เช่น อาหารเสียบไม้ ผลสับปะรดไส้ข้าวเหนียวผสมถั่วต้ม มีของที่ระลึก เช่น ตุ๊กตาเปลี่ยนหน้ากาก สามารถเดินทางโดยรถไฟใต้ดินหรือรถประจำทาง

9.) พิพิธภัณฑ์ Sanxingdui เป็นสถานที่เก็บรักษาและแสดงเกี่ยวกับศิลปวัฒนธรรมโบราณของเมืองเสฉวนขนาดใหญ่ อากาศปลอดโปร่ง สามารถเที่ยวได้ตลอดทั้งปี ที่พัก เช่น Holly's Hostel และ Orange Hotel ร้านอาหาร เช่น Hot Space และ Huangchengba มีร้านจำหน่ายของที่ระลึกซึ่งตั้งอยู่ระหว่างห้องจัดแสดงนิทรรศการ เช่น หน้ากากทองคำ สามารถเดินทางโดยรถไฟ หรือรถประจำทาง

10.) เมืองโบราณซงฟาน เป็นจุดชมวิวยุคโบราณอันงดงามของเมืองโบราณทั้งเมือง จากมุมนี้สามารถชมภูมิทัศน์ ภูเขาโดยรอบและแม่น้ำมินที่ไหลผ่านเมือง พร้อมสัมผัสบรรยากาศเมืองที่ยังคงความเป็นเอกลักษณ์ ในช่วงเมษายน-ตุลาคมเป็นช่วงที่เหมาะสมแก่การมาเที่ยว ที่พัก เช่น Emma's Guesthouse และ Mingde Hotel ร้านอาหาร เช่น Ta Huo Guo และ Suan Cai Mian Kuai ตามถนนมีร้านขายของที่ระลึกเช่น เครื่องประดับ เครื่องแต่งกายประจำชาติ ยังมีสินค้าท้องถิ่น เช่น เห็ดแห้ง สามารถเดินทางโดยรถบัส รถประจำทาง หรือรถยนต์

5.2 อภิปรายผล

จากการศึกษาปัจจัยทางภูมิศาสตร์และองค์ประกอบของแหล่งท่องเที่ยวทางธรรมชาติและวัฒนธรรมในเมืองเฉิงตู จะเห็นได้ว่า เมืองเฉิงตูเป็นเมืองหลวงของมณฑลเสฉวน และเป็นสถานที่ท่องเที่ยวที่สำคัญสำหรับผู้ที่มาเยือนประเทศจีน ในปัจจุบันเป็นทั้งศูนย์กลางด้านการเมือง การทหาร และด้านการศึกษาของภูมิภาคตะวันตกเฉียงใต้ และยังคงเป็นเมืองที่สำคัญสำหรับการค้าในประเทศจีน ยังมีชื่อเสียงอย่างมากในด้านวัฒนธรรมและศิลปะที่หลากหลาย รวมทั้งธรรมชาติที่อุดมสมบูรณ์ อีกทั้งมีแหล่งท่องเที่ยวเป็นจำนวนมาก การคมนาคมที่สะดวกสบาย อากาศเย็นสบาย ในช่วงฤดูใบไม้ผลิและใบไม้ร่วงเป็นช่วงเวลาที่ดีที่สุดในการเดินทางมายังเมืองเฉิงตู ซึ่งสอดคล้องกับงานวิจัยของ จิตสุภา จารุภรณา (2560) เขียนรายงานการวิจัยเรื่อง “ปัจจัยทางภูมิศาสตร์ของแหล่งท่องเที่ยวในมณฑลเสฉวน” พบว่า มณฑลเสฉวนมีแหล่งท่องเที่ยวทางธรรมชาติที่ได้รับการยกย่องจาก UNESCO อยู่หลายแห่ง ได้แก่ จิวโจ้วโกวและภูเขาเอ๋อเหมยซาน มีลักษณะภูมิประเทศที่ราบสูงตะวันตกเป็นพื้นที่ที่มีเทือกเขาสูงและมีหิมะปกคลุมจึงส่งผลให้เกิดแหล่งท่องเที่ยวทางธรรมชาติที่เป็นมรดกโลก

5.3 ข้อเสนอแนะ

เนื่องจากเมืองเฉิงตูเป็นแหล่งท่องเที่ยวที่มีความหลากหลายทั้งทางธรรมชาติและวัฒนธรรม จึงได้รับความสนใจจากนักท่องเที่ยวเป็นจำนวนมาก ผู้วิจัยจึงมีความคิดเห็นว่า ควรมีการจัดทำเว็บไซต์หรือสื่อต่างๆ ให้มากขึ้นและมีหลากหลายภาษานอกจากภาษาจีน ควรมีภาษาอังกฤษ เพราะเป็นภาษาที่ใช้สื่อสารกันในปัจจุบัน จะทำให้นักท่องเที่ยวสามารถหาข้อมูลจากสถานที่แห่งนั้นได้มากขึ้น

5.4 ข้อจำกัดในการศึกษา

5.4.1 ข้อจำกัดในด้านเวลา เนื่องจากผู้วิจัยมีเวลาในการทำงานค่อนข้างน้อย จึงทำให้การเข้าถึงข้อมูลค่อนข้างจำกัด อาจทำให้ไม่สามารถสืบค้นข้อมูลได้อย่างละเอียดและชัดเจน

5.4.2 ข้อจำกัดในด้านงบประมาณและระยะทาง เนื่องจากผู้วิจัยทำการศึกษารวบรวมข้อมูลเกี่ยวกับแหล่งท่องเที่ยวทางธรรมชาติและวัฒนธรรมที่มีชื่อเสียงในเมืองเฉิงตู ประเทศจีน แต่เนื่องด้วยระยะทางที่ใช้เวลาในการเดินทางนานและต้องใช้งบประมาณค่อนข้างสูง จึงทำให้ผู้วิจัยไม่สามารถลงพื้นที่ไปยังเมืองเฉิงตูเพื่อเก็บข้อมูลได้ ส่งผลให้ข้อมูลบางส่วนอาจไม่สมบูรณ์แบบและอาจมีข้อผิดพลาดได้

บรรณานุกรม

หนังสือและเอกสารตีพิมพ์

- คล่อง ศิริประภาธรรม. (2552). **คู่มือท่องเที่ยวประเทศจีน**. พิมพ์ครั้งที่4. กรุงเทพฯ: สำนักพิมพ์ สุขภาพใจ.
- สมบัติ กาญจนกิจ. (2560). **นันทนาการและอุตสาหกรรมท่องเที่ยว**. พิมพ์ครั้งที่3. กรุงเทพฯ: โรงพิมพ์แห่งจุฬาลงกรณ์มหาวิทยาลัย.
- อุดม เขยกีวงศ์. (2548). **การท่องเที่ยวเชิงนิเวศ**. พิมพ์ครั้งที่1. กรุงเทพฯ: สำนักพิมพ์แสงดาว.

เอกสารทางวิชาการ

- กรกนก อินทรวิชา. (2561). **การศึกษาเส้นทางท่องเที่ยวเชิงธรรมชาติในเมืองชิงเต่า ประเทศจีน**. สารนิพนธ์ หลักสูตรเอเชียศึกษา คณะอักษรศาสตร์ มหาวิทยาลัยศิลปากร.
- จิตสุภา จารุกฤษณา. (2560). **ปัจจัยภูมิศาสตร์ของแหล่งท่องเที่ยวในมณฑลเสฉวน**. สารนิพนธ์ หลักสูตรเอเชียศึกษา คณะอักษรศาสตร์ มหาวิทยาลัยศิลปากร.
- ภัทรมณฑท์ เรืองศรี. (2561). **แหล่งท่องเที่ยวทางธรรมชาติและวัฒนธรรมในมณฑลกุ้ยโจว**. สารนิพนธ์ หลักสูตรเอเชียศึกษา คณะอักษรศาสตร์ มหาวิทยาลัยศิลปากร.
- รัตน์ปวีณ์ บุญสำเร็จชัย. (2560). **การศึกษาแหล่งท่องเที่ยวทางวัฒนธรรมในมณฑลยูนนาน**. สารนิพนธ์ หลักสูตรเอเชียศึกษา คณะอักษรศาสตร์ มหาวิทยาลัยศิลปากร.
- วาสิตา วงษ์พรมมา. (2560). **การท่องเที่ยวเชิงวัฒนธรรมในประเทศญี่ปุ่น กรณีศึกษาเมืองทาคายามะ จังหวัดกิฟุ ประเทศญี่ปุ่น**. สารนิพนธ์หลักสูตรเอเชียศึกษา คณะอักษรศาสตร์ มหาวิทยาลัยศิลปากร.
- สินีนาด โพธิ์แดง. (2556). **การท่องเที่ยวเชิงนิเวศวัฒนธรรมในจังหวัดโอกินาวา ประเทศญี่ปุ่น**. สารนิพนธ์หลักสูตรเอเชียศึกษา คณะอักษรศาสตร์ มหาวิทยาลัยศิลปากร.
- สโรชา กิตติประเสริฐ. (2561). **การท่องเที่ยวทางธรรมชาติในยูนนาน**. สารนิพนธ์หลักสูตรเอเชียศึกษา คณะอักษรศาสตร์ มหาวิทยาลัยศิลปากร.
- อัสมา ศรีหมาด. (2560). **การจัดการท่องเที่ยวเชิงวัฒนธรรมในเกาะไต้หวัน กรณีศึกษาเมืองเกาหยวน**. สารนิพนธ์หลักสูตรเอเชียศึกษา คณะอักษรศาสตร์ มหาวิทยาลัยศิลปากร.

ข้อมูลจากฐานข้อมูลออนไลน์และเว็บไซต์

ต้าหัวการท่องเที่ยว. (2560). **เที่ยวจีน101: เฉิงตู**. เข้าถึงเมื่อ 20 กุมภาพันธ์ 2563. เข้าถึงได้จาก

<https://www.tahuatravel.com/content/17438/>

บันทึกคนซีเที่ยว. (2562). **Chengdu unbelievable journey "เฉิงตู...มีมากกว่าแพนด้า"**.

เข้าถึงเมื่อวันที่ 25 กุมภาพันธ์ 2563. เข้าถึงได้จาก [https://www.airmosphere.net/](https://www.airmosphere.net/content/3559/chengdu+unbelievable+journey)

[content/3559/chengdu+unbelievable+journey](https://www.airmosphere.net/content/3559/chengdu+unbelievable+journey)

เพลินพรรณ เลิศล้ำสกุลทรัพย์. (2561). **เฉิดฉายความทันสมัยท่ามกลางวัฒนธรรมดั้งเดิมที่เฉิงตู**.

เข้าถึงเมื่อ 5 กุมภาพันธ์ 2563. เข้าถึงได้จาก [https://tcompanion.com/mood/content](https://tcompanion.com/mood/content/39)

[/39](https://tcompanion.com/mood/content/39)

เพลินพรรณ เลิศล้ำสกุลทรัพย์. (2561). **Eat & Play กินเที่ยวเจ๋งๆ ในเฉิงตู: ของมันต้องมี ของ**

มันต้องดู. เข้าถึงเมื่อ 4 กุมภาพันธ์ 2563. เข้าถึงได้จาก [https://tcompanion.com/mo](https://tcompanion.com/mood/content/40)

[od/content/40](https://tcompanion.com/mood/content/40)

เลดีบั๊ก. (2556). **เที่ยวจีน เมืองเฉิงตู (Chengdu) สถานที่ท่องเที่ยวที่น่าสนใจ**. เข้าถึงเมื่อวันที่ 2

มีนาคม 2563. เข้าถึงได้จาก <https://travel.mthai.com/world-travel/63401.html>

ศูนย์ข้อมูลเพื่อธุรกิจไทยในจีน. (2559). **เฉิงตู ติดอันดับ 1 ใน 21 สถานที่ท่องเที่ยวที่ไม่ควรพลาด**

แห่งปี 2560. เข้าถึงเมื่อวันที่ 2 กุมภาพันธ์ 2563. เข้าถึงได้จาก <https://www.thaibizc>

[hina.com](https://www.thaibizc)

ศูนย์แนะแนวศึกษาต่อภาษาจีน. (มปป). **เฉิงตู**. เข้าถึงเมื่อ 4 กุมภาพันธ์ 2563. เข้าถึงได้จาก

http://www.thai2china.com/town_chengdu.html

สถานกงสุลใหญ่ ณ นครเฉิงตู. (2557). **ข้อมูลพื้นฐานมณฑลเสฉวน**. เข้าถึงเมื่อ 6 กุมภาพันธ์

2563 เข้าถึงได้จาก <http://www.thaiembassy.org/chengdu/th/articles>

โอเชียนสไมล์. (มปป). **สถานที่ท่องเที่ยวมณฑลเสฉวน ประเทศจีน**. เข้าถึงเมื่อวันที่ 25

กุมภาพันธ์ 2563 เข้าถึงได้จาก <http://www.oceansmile.com/China/Chengdu.htm>

ประวัติย่อผู้วิจัย

ชื่อ - นามสกุล	นางสาวไอศวรรรยา กิจพ่อค้า
วัน เดือน ปีเกิด	2 เมษายน 2541
สถานที่เกิด	สมุทรสาคร
สถานที่อยู่ปัจจุบัน	บ้านเลขที่ 42 ถนนธรรมคุณากร ตำบลโกรกกราก อำเภอเมือง สมุทรสาคร จังหวัดสมุทรสาคร 74000
ประวัติการศึกษา	สำเร็จการศึกษาระดับปริญญาตรี คณะอักษรศาสตร์ เอกเอเชียศึกษา โทภาษาจีน มหาวิทยาลัยศิลปากร วิทยาเขตพระราชวังสนามจันทร์ จังหวัดนครปฐม สำเร็จการศึกษาชั้นมัธยมศึกษาชั้นที่ 6 โรงเรียนเบญจมราชาลัย ใน พระบรมราชูปถัมภ์

แบบโอนลิขสิทธิ์สารนิพนธ์

สาขาเอเชียศึกษา คณะอักษรศาสตร์ มหาวิทยาลัยศิลปากร

ข้าพเจ้า	นางสาวไอศวรรรยา กิจพ่อคำ
นักศึกษาชั้นปีที่ 4	วิชาเอกเอเชียศึกษา ภาษาจีน
ชื่อสารนิพนธ์	การศึกษาปัจจัยทางภูมิศาสตร์และองค์ประกอบของแหล่งท่องเที่ยวทางธรรมชาติและวัฒนธรรมในเมืองเฉิงตู ของสาธารณรัฐประชาชนจีน
ชื่ออาจารย์ที่ปรึกษาสารนิพนธ์	อาจารย์ ดร.สุรีพร จรุงธนะกิจ
ที่อยู่ติดต่อได้ภายหลังสำเร็จการศึกษา	บ้านเลขที่ 42 ถนนธรรมคุณากร ตำบลโกรกกราก อำเภอเมืองสมุทรสาคร จังหวัดสมุทรสาคร 74000
หมายเลขโทรศัพท์	085-9097952

ลิขสิทธิ์ของสารนิพนธ์อันเป็นผลมาจากการศึกษาเล่าเรียนซึ่งเป็นส่วนหนึ่งของหลักสูตรระดับปริญญาบัณฑิต ข้าพเจ้ายินดีโอนลิขสิทธิ์ตามมาตรา 17 วรรค 2 แห่งพระราชบัญญัติลิขสิทธิ์ พ.ศ.2537 เป็นของคณะอักษรศาสตร์ มหาวิทยาลัยศิลปากร โดยมีกำหนดตลอดอายุการคุ้มครองลิขสิทธิ์

ลงนามผู้โอน.....

(นางสาวไอศวรรรยา กิจพ่อคำ)

วันที่.....เดือน.....พ.ศ.....

ลงนามผู้รับโอน.....

(.....)

วันที่.....เดือน.....พ.ศ.....