



สารนิพนธ์

เรื่อง การศึกษาเชิงเปรียบเทียบจากองค์ประกอบการท่องเที่ยวของดิสनीแลนด์ในภูมิภาคเอเชีย
ที่ส่งผลกระทบต่อจำนวนนักท่องเที่ยวที่ดิสनीแลนด์ในภูมิภาคเอเชีย

โดย

นางสาวปาณิสรา ภูประทุม

รหัสนักศึกษา 05600633

สารนิพนธ์นี้เป็นส่วนหนึ่งของการศึกษาตามหลักสูตรปริญญาอักษรศาสตรบัณฑิต สาขาวิชาเอเชีย

ศึกษา คณะอักษรศาสตร์ มหาวิทยาลัยศิลปากร

ปีการศึกษา 2563

ลิขสิทธิ์ของคณะอักษรศาสตร์ มหาวิทยาลัยศิลปากร

ชื่อสารนิพนธ์	การศึกษาเชิงเปรียบเทียบจากองค์ประกอบ การท่องเที่ยวของดิสनीแลนด์ในภูมิภาคเอเชียที่ส่งผล ต่อจำนวนนักท่องเที่ยวที่ดิสनीแลนด์ในภูมิภาคเอเชีย
ผู้เขียน	นางสาวปาณิสรา ภูประทุม
อาจารย์ที่ปรึกษาสารนิพนธ์	อาจารย์ ดร. ศุภฤกษ์ โออินทร์
สาขาวิชา	เอเชียศึกษา คณะอักษรศาสตร์ มหาวิทยาลัยศิลปากร วิทยาเขตพระราชวังสนามจันทร์
ปีการศึกษา	2563

บทคัดย่อ

สารนิพนธ์ “การศึกษาเชิงเปรียบเทียบจากองค์ประกอบการท่องเที่ยวของดิสनीแลนด์ในภูมิภาคเอเชียที่ส่งผลต่อจำนวนนักท่องเที่ยวที่ดิสनीแลนด์ในภูมิภาคเอเชีย” มีวัตถุประสงค์เพื่อศึกษาเพื่อศึกษาการให้บริการของดิสनीแลนด์ในภูมิภาคเอเชียโดยมีวิธีการศึกษาเพื่อเปรียบเทียบองค์ประกอบการท่องเที่ยวของดิสनीแลนด์ในภูมิภาคเอเชียทั้งในแง่ของ ทัศนียภาพ ราคาตั๋วและแพ็คเกจโปรแกรม การเดินทาง โรงแรมที่พัก เพื่อวิเคราะห์ปัจจัยที่ส่งผลต่อจำนวนนักท่องเที่ยวที่มาสวนสนุกดิสनीแลนด์ในเอเชียภูมิภาคเอเชียมีจำนวนแตกต่างกันโดยใช้ทฤษฎีองค์ประกอบของแหล่งท่องเที่ยว 6 ประการ

ผลการศึกษาพบว่า การให้บริการของดิสनीแลนด์ในภูมิภาคเอเชียมี 1. ทัศนียภาพ 2. กิจกรรม 3. ราคาตั๋วและแพ็คเกจโปรแกรม 4. การเดินทาง 5. โรงแรม และเมื่อเปรียบเทียบทั้ง 5 อย่าง ได้ผลดังนี้ การเปรียบเทียบทัศนียภาพของดิสनीแลนด์ในภูมิภาคเอเชียสามารถจำแนกเป็น 1. ทัศนียภาพในดิสनीแลนด์ทุกแห่ง 2. ทัศนียภาพในดิสनीแลนด์ในฮ่องกงดิสनीแลนด์และโตเกียวดิสनीแลนด์ 3. ทัศนียภาพในดิสनीแลนด์ในฮ่องกงดิสनीแลนด์และเชียงใหม่ดิสनीแลนด์ 4. ทัศนียภาพที่ใช้งานในพื้นที่เหมือนกันแต่ใช้ชื่อต่างกัน 5. ทัศนียภาพเฉพาะดิสनीแลนด์แต่ละแห่ง การเปรียบเทียบกิจกรรมของดิสनीแลนด์ในภูมิภาคเอเชียจำแนกเป็น 1. กิจกรรมที่ดิสनीแลนด์ในภูมิภาคเอเชียมีเหมือนกัน 2. กิจกรรมที่ดิสनीแลนด์ในภูมิภาคเอเชียมีเหมือนกันแต่ไม่ได้อยู่ในพื้นที่สวนสนุก 3. ฮ่องกงดิสनीแลนด์และโตเกียวดิสनीแลนด์มีกิจกรรมที่เป็นเอกลักษณ์เฉพาะตัว 4. การจัดงานอีเว้นท์ของดิสनीแลนด์ภูมิภาคเอเชีย การเปรียบเทียบราคาตั๋วและแพ็คเกจโปรแกรมของดิสनीแลนด์ในภูมิภาคเอเชียจำแนกเป็นจุดที่เหมือนกัน คือ ราคาตั๋วจะแบ่งตามช่วงอายุและจุดที่ต่างกันคือ เชียงไฮ้ดิสनीแลนด์จำหน่ายบัตรเช้า 1 วัน ขณะที่ฮ่องกงดิสनीแลนด์สามารถเลือกซื้อบัตรเช้าได้ 2 วัน และโตเกียวดิสनीแลนด์สามารถเลือกซื้อจำนวนบัตรเช้าได้ตั้งแต่ 1 วัน - 4 วัน รวมทั้งมีตั๋วที่เข้าได้เฉพาะช่วงเวลาตั้งแต่ 15.00 น. เป็นต้นไปกับช่วง 18.00 น. เป็นต้นไป และจุดที่เหมือนกันอีกข้อคือการจำหน่ายบัตรรายปีเหมือนกัน แต่มีจุดที่ต่างกันคือฮ่องกงดิสनीแลนด์กับเชียงใหม่ดิสनीแลนด์แบ่งระดับของบัตรรายปีกับให้สิทธิพิเศษ ขณะที่โตเกียวดิสनीแลนด์ไม่ได้แบ่งระดับของบัตรรายปีกับให้สิทธิพิเศษ ในเรื่องแพ็คเกจโปรแกรมฮ่องกงดิสनीแลนด์และเชียงใหม่ดิสनीแลนด์จำหน่ายบัตรเช้าสวนสนุกพร้อมกับคู่มือสำหรับใช้ภายในสวนสนุก ขณะที่โตเกียวดิสनीแลนด์มี Vacation Package การเปรียบเทียบการเดินทางของดิสनीแลนด์ภูมิภาคเอเชียจำแนกเป็นจุดที่เหมือนกันคือสามารถใช้รถยนต์ส่วนตัว รถไฟ และรถบัสหรือรถประจำในการเดินทางไปสวนสนุก ซึ่งมีจุดที่ต่างกันคือฮ่องกงดิสनीแลนด์และโตเกียวดิสनीแลนด์ให้บริการรถบัสที่วิ่งถึงดิสनीแลนด์โดยไม่จอดแวะรับระหว่างทางซึ่งที่เชียงใหม่ดิสनीแลนด์ไม่มีบริการ การเปรียบเทียบโรงแรมของดิสनीแลนด์ในภูมิภาคเอเชียมีจุดที่เหมือนกันคือเป็นโรงแรมระดับ 4 ดาวและใช้ธีมดิสनीแลนด์ แต่มีจุดที่ต่างกันคือคอนเซ็ปต์ของทุกโรงแรมแต่ละแห่งต่างกัน และโรงแรมของโตเกียวดิสनीแลนด์มีที่ตั้งอยู่ด้านในสวนสนุกดิสनीแลนด์มีโรงแรมที่ตั้งกระจายอยู่บริเวณใกล้เคียงกับสวนสนุก และปัจจัยที่ส่งผลต่อจำนวนนักท่องเที่ยวที่มาสวนสนุกดิสनीแลนด์ในภูมิภาคเอเชียมีจำนวนแตกต่างกัน คือ ที่พัก สิ่งดึงดูดใจ และกิจกรรม

คำสำคัญ : ฮ่องกงดิสनीแลนด์, เชียงไฮ้ดิสनीแลนด์, โตเกียวดิสनीแลนด์

กิตติกรรมประกาศ

สารนิพนธ์เรื่องการศึกษาเชิงเปรียบเทียบจากองค์ประกอบการท่องเที่ยวของดิสनीแลนด์ในภูมิภาคเอเชียที่ส่งผลต่อจำนวนนักท่องเที่ยวที่ดิสनीแลนด์ในภูมิภาคเอเชียเป็นส่วนหนึ่งของรายวิชา 450 112 การศึกษาเอกเทศ (Independent Study)

สารนิพนธ์ชิ้นนี้สามารถสำเร็จได้ด้วยดี เนื่องจากได้รับการกรุณาอย่างสูงจาก อาจารย์ ดร. ศุภฤกษ์ โออินทร์ อาจารย์ที่ปรึกษางานวิจัย ที่กรุณาให้คำแนะนำและให้คำปรึกษา ตลอดจนการปรับปรุงแก้ไขข้อบกพร่องต่าง ๆ ด้วยความเอาใจใส่อย่างดียิ่ง จนทำให้งานวิจัยในครั้งนี้เสร็จสมบูรณ์ ข้าพเจ้าขอขอบพระคุณอาจารย์อย่างสูงไว้ ณ ที่นี้ และขอขอบคุณครอบครัว และเพื่อน ๆ ที่คอยให้ความช่วยเหลือ ให้คำแนะนำ ตลอดจนให้กำลังใจ ซึ่งเป็นแรงผลักดันให้การศึกษาวิจัยในครั้งนี้สำเร็จ ลุล่วงไปได้ด้วยดี

ผู้วิจัยหวังว่า งานวิจัยฉบับนี้จะเป็นประโยชน์แก่ผู้ที่สนใจ หากมีข้อบกพร่องหรือข้อผิดพลาดประการใด ข้าพเจ้าก็ขออภัยไว้ ณ ที่นี้

ปาณิสรา ภูประทุม

สารบัญ

บทคัดย่อ.....	ก
กิตติกรรมประกาศ.....	ข
สารบัญ.....	ค
สารบัญภาพ.....	จ
สารบัญตาราง.....	ญ
บทที่ 1	1
บทที่ 1 บทนำ	1
1. ที่มาและความสำคัญ.....	1
2. วัตถุประสงค์.....	2
3. ขอบเขตการศึกษา	2
4. ประโยชน์ที่คาดว่าจะได้รับ.....	3
บทที่ 2 ทบทวนวรรณกรรม.....	4
1. แนวความคิดและทฤษฎี.....	4
1.1 แนวความคิดสวนสนุก	4
1.2 ทฤษฎีเกี่ยวกับแหล่งองค์ประกอบของแหล่งท่องเที่ยว.....	6
2. งานศึกษาที่เกี่ยวข้อง.....	9
บทที่ 3 วิธีดำเนินการวิจัย.....	13
1. วิธีการศึกษาค้นคว้า	13
2. ลักษณะข้อมูลการเลือกข้อมูล	13
3. เครื่องมือและอุปกรณ์ใช้ในการศึกษาข้อมูล.....	13
4. ขั้นตอนการรวบรวมข้อมูล	13
5. กรอบการศึกษาและวิธีวิเคราะห์ข้อมูล	14

บทที่ 4 ผลการวิเคราะห์ข้อมูล.....	15
1. การให้บริการของดิสनीแลนด์ในภูมิภาคเอเชีย	15
1.1. ฮ่องกงดิสनीแลนด์.....	15
1.2 เชียงไฮ้ดิสनीแลนด์.....	39
1.3 โตเกียวดิสनीแลนด์.....	59
2. เปรียบเทียบองค์ประกอบการท่องเที่ยวของดิสनीแลนด์ในภูมิภาคเอเชีย	88
2.1 โชนพื้นที่	88
2.2 กิจกรรม	90
2.3 ราคาตั๋วและแพ็คเกจโปรโมชั่น	91
2.4 การเดินทาง.....	92
2.5 โรงแรม.....	92
3. ปัจจัยที่ส่งต่อจำนวนนักท่องเที่ยวที่มาสวนสนุกดิสनीแลนด์ในเอเชียภูมิภาคเอเชียมีจำนวนแตกต่างกัน.....	93
บทที่ 5 สรุป อภิปรายผลและข้อเสนอแนะ.....	104
1. สรุปผลการศึกษา.....	104
2. อภิปรายผลการศึกษา	108
3. ข้อเสนอแนะจากการวิจัย.....	109
4. ข้อเสนอแนะในการศึกษาครั้งต่อไป.....	109
บรรณานุกรม.....	110
ประวัติผู้วิจัย.....	125
แบบโอนลิขสิทธิ์สารนิพนธ์	126

สารบัญภาพ

ภาพที่	หน้า
ภาพที่ 4.1 : Rafts to Tarzan's Treehouse	15
ภาพที่ 4.2 : Tarzan's Treehouse	15
ภาพที่ 4.3 : Jungle River Cruise	16
ภาพที่ 4.4 : Mickey's PhilharMagic	16
ภาพที่ 4.5 : Dumbo the Flying Elephant	17
ภาพที่ 4.6 : Cinderella Carousel	17
ภาพที่ 4.7 : Hong Kong Disneyland Railroad – Fantasyland Station	17
ภาพที่ 4.8 : Mad Hatter Tea Cups	18
ภาพที่ 4.9 : The Many Adventures of Winnie the Pooh	18
ภาพที่ 4.10 : it's a small world	19
ภาพที่ 4.11 : Big Grizzly Mountain Runaway Mine Cars	19
ภาพที่ 4.12 : โซน Main Street, U.S.A	20
ภาพที่ 4.13 : Mystic Manor	20
ภาพที่ 4.14 : Hyperspace Mountain	21
ภาพที่ 4.15 : Orbiton	21
ภาพที่ 4.16 : Iron Man Experience	21
ภาพที่ 4.17 : Ant-Man and The Wasp: Nano Battle	22
ภาพที่ 4.18 : Marvel Universe	22
ภาพที่ 4.19 : Toy Soldier Parachute Drop	23
ภาพที่ 4.20 : SLINKY DOG SPIN	23
ภาพที่ 4.21 : RC Racer	24
ภาพที่ 4.22 : Cubot in Toy Story Land	24
ภาพที่ 4.23 : การแสดงโชว์ Street Entertainment at Adventureland	25
ภาพที่ 4.24 : การแสดงโชว์ Moana: A Homecoming Celebration	25
ภาพที่ 4.25 : การแสดงโชว์ Festival of The Lion King	26
ภาพที่ 4.26 : การแสดงโชว์ Street Entertainment at Fantasyland	27
ภาพที่ 4.27 : การแสดงพาเหรด Disney Paint the Night Parade	28
ภาพที่ 4.28 : การแสดงพาเหรด Flights of Fantasy Parade	28

ภาพที่ 4.29 : การแสดงโชว์ Grizzly Gulch Welcome Wagon Show	28
ภาพที่ 4.30 : การแสดงโชว์ Ragtime Piano	29
ภาพที่ 4.31 : การแสดงโชว์ Disneyland Band	29
ภาพที่ 4.32 : การแสดงแสงสี “We Love Mickey!” Projection Show	30
ภาพที่ 4.33 : การแสดงพลุ “Disney In The Stars” Fireworks	30
ภาพที่ 4.34 : การแสดงโชว์ Jedi Training: Trials of the Temple	31
ภาพที่ 4.35 : การแสดงโชว์ของวง The Jammitors	31
ภาพที่ 4.36 : การแสดงโชว์ Toy Soldier Boot Camp	32
ภาพที่ 4.37 : Hong Kong Disneyland Hotel	37
ภาพที่ 4.38 : Disney’s Hollywood Hotel	37
ภาพที่ 4.39 : Disney Explorers Lodge	38
ภาพที่ 4.40 : Tron Lightcycle Power Run	39
ภาพที่ 4.41 : Buzz Lightyear Planet Rescue	39
ภาพที่ 4.42 : Stitch Encounter	40
ภาพที่ 4.43 : Jet Packs	40
ภาพที่ 4.44 : Tron Realm Chevrolet Digital Challenge	40
ภาพที่ 4.45 : Once Upon a Time Adventure	41
ภาพที่ 4.46 : Seven Dwarfs Mine Train	41
ภาพที่ 4.47 : Peter Pan’s Flight	42
ภาพที่ 4.48 : The Many Adventures of Winnie the Pooh	42
ภาพที่ 4.49 : Honey Pot Spin	42
ภาพที่ 4.50 : Voyage to the Crystal Grotto	43
ภาพที่ 4.51 : Alice in Wonderland Maze	43
ภาพที่ 4.52 : Woody’s Roundup	44
ภาพที่ 4.53 : SLINKY DOG SPIN	44
ภาพที่ 4.54 : Rex’s Racer	44
ภาพที่ 4.55 : Pirates of the Caribbean – Battle for the Sunken Treasure	45
ภาพที่ 4.56 : Explorer Canoes	45
ภาพที่ 4.57 : Shipwreck Shore	46
ภาพที่ 4.58 : Siren’s Revenge	46
ภาพที่ 4.59 : Soaring Over the Horizon	47

ภาพที่ 4.60 : Roaring Rapids	47
ภาพที่ 4.61 : Camp Discovery	47
ภาพที่ 4.62 : Dumbo the Flying Elephant	48
ภาพที่ 4.63 : Fantasia Carousel	48
ภาพที่ 4.64 : Garden of the Twelve Friends	48
ภาพที่ 4.65 : โซน Mickey Avenue	49
ภาพที่ 4.66 : โซน Mickey Town	50
ภาพที่ 4.67 : การแสดงโชว์ Avengers Training Initiative	50
ภาพที่ 4.68 : การแสดงโชว์ Club Destin-E	51
ภาพที่ 4.69 : การแสดงโชว์ Frozen A Sing-Along Celebration	51
ภาพที่ 4.70 : กิจกรรมเปลี่ยนลูกเป็นเจ้าหญิง	52
ภาพที่ 4.71 : การแสดงโชว์ Eye of the Storm: Captain Jack's Stunt Spectacular	52
ภาพที่ 4.72 : การแสดงโชว์ Tarzan: Call of the Jungle	53
ภาพที่ 4.73 : การแสดงโชว์ Golden Fairytale Fanfare	54
ภาพที่ 4.74 : การแสดงพลุ Ignite the Dream - A Nighttime Spectacular of Magic and Light	54
ภาพที่ 4.75 : Mickey's Storybook Express	55
ภาพที่ 4.76 : Shanghai Disneyland Hotel	58
ภาพที่ 4.77 : Toy Story Hotel	59
ภาพที่ 4.78 : Big Thunder Mountain	59
ภาพที่ 4.79 : Tom Sawyer Island Rafts	60
ภาพที่ 4.80 : Mark Twain Riverboat	60
ภาพที่ 4.81 : Country Bear Theater	60
ภาพที่ 4.82 : Splash Mountain	61
ภาพที่ 4.83 : Beaver Brothers Explorer Canoes	61
ภาพที่ 4.84 : It's A Small World	62
ภาพที่ 4.85 : Alice's Tea Party	62
ภาพที่ 4.86 : Pinocchio's Daring Journey	62
ภาพที่ 4.87 : Snow White's Adventure	63
ภาพที่ 4.88 : Castle Carrousel	63
ภาพที่ 4.89 : Cinderella's Fairy Hall	63

ภาพที่ 4.90 : Dumbo The Flying Elephant	64
ภาพที่ 4.91 : Peter Pan's Flight	64
ภาพที่ 4.92 : Pooh's Hunny Hunt	64
ภาพที่ 4.93 : Mickey's PhilharMagic	65
ภาพที่ 4.94 : Haunted Mansion	65
ภาพที่ 4.95 : Roger Rabbit's Car Toon Spin	66
ภาพที่ 4.96 : Gadget's Go Coaster	66
ภาพที่ 4.97 : Goofy's Paint 'n' Play House	66
ภาพที่ 4.98 : Pirates of the Caribbean	67
ภาพที่ 4.99 : Jungle Cruise : Wildlife Expeditions	67
ภาพที่ 4.100 : Western River Railroad	68
ภาพที่ 4.101 : Swiss Family Treehouse	68
ภาพที่ 4.102 : The Enchanted Tiki Room: Stitch Presents "Aloha E Komo Mai!	68
ภาพที่ 4.103 : Stitch Encounter	69
ภาพที่ 4.104 : Star Tours: The Adventures Continue	69
ภาพที่ 4.105 : Space Mountain	70
ภาพที่ 4.106 : Monsters, Inc. Ride & Go Seek	70
ภาพที่ 1.107 : Buzz Lightyear's Astro Blasters	70
ภาพที่ 4.108 : World Bazaar	71
ภาพที่ 4.109 : การแสดงโชว์ Horseshoe Roundup	72
ภาพที่ 4.110 : การแสดงโชว์ The Diamond Horseshoe presents: Mickey & Company	72
ภาพที่ 4.111 : การแสดงโชว์ Lilo's Luau & Fun	74
ภาพที่ 4.112 : การแสดงโชว์ Mickey's Rainbow Luau	74
ภาพที่ 4.113 : การแสดงโชว์ Minnie Oh! Minnie!	75
ภาพที่ 4.114 : การแสดงโชว์ Let's Party Gras!	75
ภาพที่ 4.115 : การแสดงโชว์ One Man's Dream II: The Magic Lives On!	77
ภาพที่ 4.116 : การแสดงพาเหรด Happiness is Here Parade	77
ภาพที่ 4.117 : การแสดงพาเหรด Dreaming Up!	78
ภาพที่ 4.118 : การแสดงพาเหรด Nighttime Parade “ Tokyo Disneyland Electrical Parade	

	79
ภาพที่ 4.119 : การแสดงพลุ Once Upon a Time	84
ภาพที่ 4.120 : การแสดงพลุ Celebrate! Tokyo Disneyland	78
ภาพที่ 4.121 : กิจกรรมเปลี่ยนลูกค้าเป็นเจ้าหญิง Bibbidi Bobbidi Boutique	79
ภาพที่ 4.122 : Disney Ambassador Hotel	86
ภาพที่ 4.123 : Tokyo DisneySea Hotel MiraCosta	84
ภาพที่ 4.124 : Tokyo Disneyland Hotel	84
ภาพที่ 4.125 : Tokyo Disney Celebration	85
ภาพที่ 4.126 : ตารางเวลารอเครื่องเล่นโดยเฉลี่ยที่ฮ่องกงดิสนีย์แลนด์	95
ภาพที่ 4.127 : ตารางเวลารอเครื่องเล่นโดยเฉลี่ยที่เซี่ยงไฮ้ดิสนีย์แลนด์	96
ภาพที่ 4.128 : ตารางเวลารอเครื่องเล่นโดยเฉลี่ยที่โตเกียวดิสนีย์แลนด์	97

สารบัญตาราง

ตารางที่	หน้า
1 แสดงองค์ประกอบแหล่งท่องเที่ยวที่ส่งผลต่อจำนวนนักท่องเที่ยวมีจำนวนต่างกัน	100

บทที่ 1

บทนำ

1. ที่มาและความสำคัญ

ดิสนีย์แลนด์ เป็นสวนสนุกที่มีต้นกำเนิดจากประเทศสหรัฐอเมริกาโดยมีวอลท์ ดิสนีย์เป็นผู้ก่อตั้ง ซึ่งดิสนีย์แลนด์แห่งแรกตั้งอยู่ที่รัฐแคลิฟอร์เนีย ในปีค.ศ. 1955 ต่อมาดิสนีย์แลนด์แห่งแรกประสบความสำเร็จ วอลท์ ดิสนีย์ จึงได้วางแผนขยายกิจการสวนสนุกไปยังเมืองอื่นแต่ในเวลาต่อมาวอลท์ดิสนีย์ได้เสียชีวิตลง ทำให้แผนการสร้างสวนสนุกต้องมีคนเข้ามาดูแลแทนโดยมี รอย ดิสนีย์เป็นผู้เข้ามาดูแลแทนและได้สร้างสวนสนุกเสร็จในปีค.ศ. 1971 ภายใต้ชื่อ Walt Disney World ที่รัฐฟลอริดา ประเทศสหรัฐอเมริกา ซึ่งนับได้ว่าเป็นสวนสนุกของดิสนีย์ที่เป็นสถานที่ท่องเที่ยวครบวงจร ทั้งส่วนของสวนสนุก โรงแรม และ สนามกอล์ฟ

เมื่อเวลาผ่านไป ดิสนีย์แลนด์ได้ขยายสาขาไปยังภูมิภาคอื่นรวมทั้งขยายสาขามาที่ภูมิภาคเอเชียตะวันออกเฉียงใต้ ซึ่งมีทั้งหมด 3 แห่ง ได้แก่ 1.โตเกียวดิสนีย์แลนด์ตั้งอยู่ที่ประเทศญี่ปุ่น จังหวัดชิบะ เขตอุระยะซุ เปิดให้บริการในปีค.ศ. 1983 ซึ่งเป็นสวนสนุกดิสนีย์แลนด์แห่งแรกที่สร้างขึ้นนอกประเทศสหรัฐอเมริกา โดยมีบริษัท Oriental Land เป็นผู้ซื้อลิขสิทธิ์จากบริษัทวอลท์ ดิสนีย์ ซึ่งมีรูปแบบที่คล้ายคลึงกับดิสนีย์แลนด์ในแคลิฟอร์เนียและเมจิกคิงดอมในฟลอริดา 2.ฮ่องกงดิสนีย์แลนด์ตั้งอยู่ที่เขตบริหารพิเศษฮ่องกงบนเกาะลันเตา เป็นสวนสนุกดิสนีย์แลนด์ที่เล็กที่สุดของโลกในเครือของดิสนีย์แลนด์ เปิดทำการเมื่อปีค.ศ. 2005 โดยรัฐบาลฮ่องกงถือหุ้น 53% และที่เหลือเป็นของบริษัทวอลท์ ดิสนีย์ 3. เซี่ยงไฮ้ดิสนีย์แลนด์ ตั้งอยู่ที่สาธารณรัฐประชาชนจีนมณฑลเซี่ยงไฮ้เป็นดิสนีย์แลนด์ขนาดใหญ่อันดับ 2 ของโลก รองจากดิสนีย์แลนด์ในประเทศสหรัฐอเมริกา เปิดทำการครั้งแรกในปีค.ศ. 2016 โดย Shanghai Shendi Group ถือหุ้น 57% และบริษัท วอลท์ ดิสนีย์ ถือหุ้น 43%

ทั้งนี้เมื่อผู้วิจัยได้สังเกตจำนวนนักท่องเที่ยวจากรายงานของ The Themed Entertainment Association รายงานว่าจำนวนนักท่องเที่ยวดิสนีย์แลนด์ในภูมิภาคเอเชียตั้งแต่ปี 2016-2019 พบว่าจำนวนนักท่องเที่ยวที่มีจำนวนมากที่สุดอันดับหนึ่งคือที่ โตเกียวดิสนีย์แลนด์ มีจำนวนนักท่องเที่ยวตั้งแต่ปีค.ศ 2016-2019 โดยเฉลี่ย 16-17 ล้านคน โดยประมาณ ลำดับที่สองรองลงมาเป็น เซี่ยงไฮ้ดิสนีย์แลนด์ แม้ว่าเซี่ยงไฮ้ดิสนีย์แลนด์จะเพิ่งในปีค.ศ. 2016 ซึ่งมีจำนวน

นักท่องเที่ยวในปีค.ศ. 2016 5 ล้านกว่าคน แต่ในปีค.ศ. 2017-2019 กลับมีจำนวนนักท่องเที่ยวเพิ่มขึ้นเฉลี่ยแล้วมีจำนวนนักท่องเที่ยวทั้งหมด 11 ล้านคน โดยประมาณ และลำดับสุดท้ายคือฮ่องกง ดิสนีย์แลนด์ ในปีค.ศ. 2017 - 2019 มีจำนวนนักท่องเที่ยวทั้งหมด 5-6 ล้านคนโดยประมาณ ซึ่งแม้ว่าทั้ง 3 สวนสนุกลงจะใช้ธีมของดิสนีย์เหมือนกัน แต่กลับมีจำนวนนักท่องเที่ยวที่แตกต่างกัน

จากที่ได้กล่าวมาข้างต้น ผู้วิจัยจึงอยากทราบว่ามืองค์ประกอบการท่องเที่ยวส่วนใดบ้างที่ส่งผลทำให้จำนวนนักท่องเที่ยวดิสนีย์แลนด์ในเอเชียตะวันออกเฉียงใต้แตกต่างกัน โดยนำข้อมูลการให้บริการของดิสนีย์แลนด์ในภูมิภาคเอเชียมาวิเคราะห์จากทฤษฎีองค์ประกอบแหล่งท่องเที่ยวเนื่องจาก ทฤษฎีนี้จากที่ นิสา ชัชกุล (2551) ได้กล่าว ทฤษฎีองค์ประกอบแหล่งท่องเที่ยว ไว้ว่า ทฤษฎีองค์ประกอบแหล่งท่องเที่ยวสามารถสร้างแรงดึงดูดและแรงจูงใจให้นักท่องเที่ยวในการมาเที่ยว ซึ่งแรงจูงใจนี้เป็นปัจจัยพื้นฐานสำคัญเบื้องต้นที่ให้นักท่องเที่ยวได้ตัดสินใจมาเที่ยว ดังนั้นทฤษฎีองค์ประกอบของแหล่งท่องเที่ยวจึงส่งผลต่อจำนวนท่องเที่ยวทำให้มีจำนวนนักท่องเที่ยวมากน้อยแตกต่างกันไปตามความครบถ้วนขององค์ประกอบของแหล่งท่องเที่ยว

2. วัตถุประสงค์

- 2.1 เพื่อศึกษาการให้บริการของดิสนีย์แลนด์ในภูมิภาคเอเชีย
- 2.2 เพื่อเปรียบเทียบองค์ประกอบการท่องเที่ยวของดิสนีย์แลนด์ในภูมิภาคเอเชียทั้งโซนพื้นที่กิจกรรม ราคาตั๋วและแพ็คเกจโปรแกรมชั้น การเดินทาง โรงแรมที่พัก
- 2.3 เพื่อวิเคราะห์ปัจจัยที่ส่งผลต่อจำนวนนักท่องเที่ยวที่มาสวนสนุกดิสนีย์แลนด์ในภูมิภาคเอเชียมีจำนวนแตกต่างกันโดยใช้ทฤษฎีองค์ประกอบของแหล่งท่องเที่ยว 6 ประการ

3. ขอบเขตการศึกษา

- 3.1 ขอบเขตเนื้อหาทางด้านพื้นที่
 - ศึกษาเฉพาะดิสนีย์แลนด์ในภูมิภาคเอเชีย
- 3.2 ขอบเขตระยะเวลา
 - ศึกษาข้อมูลจำนวนนักท่องเที่ยวที่ดิสนีย์แลนด์ในเอเชียตั้งแต่ปีค.ศ 2016-2019
- 3.3 ขอบเขตเนื้อหา
 - ศึกษาองค์ประกอบการท่องเที่ยว

4. ประโยชน์ที่คาดว่าจะได้รับ

ทำให้ทราบข้อมูลโดยรวมของดิสनीแลนด์ในภูมิภาคเอเชียและได้รู้ถึงปัจจัยที่ส่งผลต่อจำนวนนักท่องเที่ยวดิสनीแลนด์ในภูมิภาคเอเชียมีจำนวนแตกต่างกัน

บทที่ 2

ทบทวนวรรณกรรม

1. แนวความคิดและทฤษฎี

1.1 แนวความคิดสวนสนุก

1.1.1 ความหมายของสวนสนุก

วิสิฐ วงษ์เชียว (2551) ได้กล่าวไว้ว่า สวนสนุกเป็นสถานที่ที่ใช้เครื่องเล่นนำมาเป็นองค์ประกอบสำคัญ เพื่อตอบสนองความต้องการพักผ่อนหย่อนใจของผู้ใช้บริการทุกเพศทุกวัยทั้งในวัยเด็กและวัยผู้ใหญ่

พนิดา ศุกรกมล (2561) ได้ให้ความหมายว่า เป็นสถานที่ที่มีเครื่องเล่น โดยให้ผู้เข้าใช้บริการรู้สึกสนุกตื่นเต้นเร้าใจกับเครื่องเล่นต่าง ๆ รวมทั้งเป็นสถานที่ที่ให้ผู้คนมาเที่ยวพักผ่อนหย่อนใจ

จากวารสารเที่ยวรอบโลก (2540) ได้ให้คำจำกัดความของสวนสนุกไว้ว่า สวนสนุกเป็นสถานที่ที่ทั้งเด็กและผู้ใหญ่ให้ความนิยม เพราะเป็นที่ที่ผู้มาเยือนได้ร่วมกันพักผ่อนหย่อนใจร่วมกัน สนุกสนาน

ทั้งนี้ความหมายของสวนสนุกในงานวิจัยชิ้นนี้หมายถึงสถานที่ที่มอบความบันเทิงและความสุขแก่ผู้เข้ามาใช้บริการในการพักผ่อนหย่อนใจ ซึ่งเป็นสถานที่ที่เหมาะสมกับทุกเพศทุกวัยในการพักผ่อนร่วมกัน

1.1.2 ประเภทของสวนสนุก

สวนสนุกมีหลายประเภท ซึ่ง พนิดา ศุกรกมล (2561) แบ่งประเภทของสวนสนุกได้ดังนี้

สวนสนุกทั่วไป (Amusement Park) คือ สถานที่สร้างขึ้นเพื่อจัดกิจกรรม และให้ความตื่นเต้น ผาดโผน สนุกสนานเพลิดเพลิน เพื่อการพักผ่อนหย่อนใจของนักท่องเที่ยวหรือประชาชน กิจกรรมและบริการในสวนสนุกทั่วไปประกอบด้วย เครื่องเล่น เกมส์ อุปกรณ์การเล่น โดยทั่วไปมักมี

อาหารและเครื่องดื่มแบบจานด่วนราคาไม่แพง และอาจมีสินค้าที่ระลึกสำหรับขายให้กับผู้มาใช้บริการสวนสนุก

สวนสนุกรูปแบบเฉพาะ (Theme Parks) เป็นสวนสนุกที่สร้างขึ้นโดยใช้แนวคิดที่มาปรับปรุงให้น่าสนใจในด้านความสนุกเพลิดเพลินรวมทั้งเป็นศูนย์รวมความบันเทิงให้ผู้ใช้บริการมีประสบการณ์พิเศษให้ความรู้สึกสนุกสนาน เพลิดเพลิน ตื่นเต้น และได้สาระความรู้ในเรื่องใดเรื่องหนึ่งเป็นพิเศษ ซึ่งการจัดสถานการณ์ให้ผู้เข้ามาใช้บริการให้ความรู้สึกเสมือนจริงเหมือนได้เข้าไปอยู่ในบรรยากาศในทีมนั้น ๆ ทำให้ได้รับทั้งความสนุกสนาน เพลิดเพลินและประสบการณ์

สวนป่าหรือสวนพฤกษชาติและสวนสัตว์ ถือว่าเป็นสวนสนุกชนิดหนึ่งที่ประกอบด้วยสวนพฤกษชาติสวนดอกไม้และมีสวนสัตว์ ส่วนใหญ่มีเครื่องเล่นอยู่บ้างแต่ไม่มากนัก สวนสนุกประเภทสวนป่าหรือสวนพฤกษชาติส่วนใหญ่เน้นเรื่องความสวยงามของดอกไม้พันธุ์ไม้ต่าง ๆ การตกแต่งสวนที่สวยงามหรือสวนสัตว์ มีเครื่องเล่นบ้างและอาจมีการแสดงโชว์ต่าง ๆ เป็นครั้งคราวตามงานเทศกาลสำคัญ

การแสดงโชว์ (Show Parks) เป็นสวนสนุกที่มีการแสดงและการละเล่นต่างๆ ซึ่งมีทั้งจัดการแสดงเป็นครั้งคราวโดยจัดในสถานที่เฉพาะหรือมีการจัดการแสดงในช่วงเวลาเทศกาล

สวนสนุกเคลื่อนที่หรือสวนสนุกแบบงานวัด เป็นสวนสนุกอีกประเภทที่ผู้จัดจะเตรียมอุปกรณ์เครื่องเล่นไปติดตั้งและเปิดให้บริการในงานตามเทศกาลต่างๆ เช่น งานวัดและงานเทศกาลประจำปีโดยมีการเปลี่ยนสถานที่ไปเรื่อย ๆ

สวนสนุกแบบผสมผสาน เป็นสวนสนุกที่นำลักษณะของสวนสนุกประเภทต่างๆ รวมไว้ด้วยกัน คือ มีเครื่องเล่นไฟฟ้า เครื่องเล่นเกมส์ การแสดงโชว์ สวนน้ำ รวมทั้งมีการจัดแสดงโชว์ในช่วงเทศกาลหรือเป็นครั้งคราว เพื่อให้นักท่องเที่ยวที่มาใช้บริการในสวนสนุกได้รับความบันเทิงและเพลิดเพลินในทุก ๆ รูปแบบ รวมทั้งเป็นการตอบสนองความต้องการของนักท่องเที่ยวทุกกลุ่มทุกช่วงวัย

ตามที่ได้อธิบายไปข้างต้นสามารถสังเกตได้ว่า สวนสนุกรูปแบบเฉพาะ (Theme Parks) และสวนสนุกทั่วไป (Amusements Parks) จะเห็นถึงความแตกต่างที่ไม่ค่อยชัดเจน แต่กล่าวได้ว่าสวนสนุกรูปแบบเฉพาะสร้างมาจากกรอบแนวคิด (Theme) ที่สนใจในเรื่องใดเรื่องหนึ่ง เป็นสวนสนุกที่เปรียบเสมือนแหล่งท่องเที่ยวในตัวเอง เนื่องจากมีกิจกรรมบันเทิงต่าง ๆ อาคารและเครื่องดื่มมีหลายประเภทหลายระดับ และมีบรรยากาศของตนเองที่แตกต่างจากโลกภายนอกโดยสิ้นเชิง

ดังนั้นจากที่ ประเภทสวนสนุกที่กล่าวมาทั้งหมดดิสนีย์แลนด์เป็นสวนสนุกประเภท “สวนสนุกรูปแบบเฉพาะ” (Theme Parks) เพราะมีออกแบบสวนสนุกด้วยธีมของตัวละครในการ์ตูน เป็นสถานที่ให้ความบันเทิงสนุกสนาน โดยมีการใช้ธีมการ์ตูนของบริษัทในเครือ วอลท์ดิสนีย์ ทำให้สภาพแวดล้อมทั้งสถาปัตยกรรม เครื่องเล่น นักแสดง ไปจนถึงอาหารของที่ระลึกต่าง ๆ เหมือนในการ์ตูนของบริษัท วอลท์ดิสนีย์ ส่งผลให้ผู้ที่เข้ามาใช้บริการในดิสนีย์แลนด์มีความสุขเพลิดเพลินเหมือนตนเองอยู่ในเหตุการณ์ในการ์ตูนเรื่องนั้น ๆ

1.2 ทฤษฎีเกี่ยวกับแหล่งองค์ประกอบของแหล่งท่องเที่ยว

Collier & Harraway (1997) กล่าวว่า แหล่งท่องเที่ยวที่มีศักยภาพประกอบด้วย องค์ประกอบหลัก 3 ประการ หรือ 3 As ได้แก่ 1. สิ่งดึงดูดใจ (Attraction) ที่เกิดจากสถานที่ (Site) หรือเหตุการณ์ (Event) โดยสถานที่อาจเกิดจากธรรมชาติหรือมนุษย์สร้างขึ้น แต่เหตุการณ์ที่ประทับใจเกิดจากมนุษย์เป็นผู้สร้างขึ้น 2. สิ่งอำนวยความสะดวก (Amenities) หมายถึงบริเวณพื้นที่ และโครงสร้างสิ่งปลูกสร้างต่าง ๆ ที่สร้างขึ้นรองรับกิจกรรมของผู้มาเยือนและกิจกรรมในการบริหารจัดการพื้นที่ สิ่งอำนวยความสะดวกในแหล่งท่องเที่ยว การก่อสร้างปัจจัยพื้นฐาน เช่นระบบขนส่ง ระบบสื่อสาร ระบบสาธารณูปโภค ซึ่งเป็นสิ่งจำเป็นสำหรับนักท่องเที่ยว เพราะจะช่วยให้นักท่องเที่ยวได้รับความสะดวกสบายและเป็นการสร้างภาพลักษณ์ของแหล่งท่องเที่ยวด้วย 3. การเข้าถึงแหล่งท่องเที่ยว (Accessibility) ซึ่งจะต้องมีระบบขนส่ง (Transportation) ประกอบด้วยเส้นทางยานพาหนะและผู้ประกอบการขนส่งเพื่อลำเลียงคนและสิ่งของไปยังจุดหมายปลายทาง

Steven (2008) กล่าวถึง คุณลักษณะของแหล่งท่องเที่ยวว่า แหล่งท่องเที่ยวเป็นการผสมผสานระหว่างผลิตภัณฑ์ทางการท่องเที่ยว ประสบการณ์ และการนำเสนอทรัพยากรที่จับต้องไม่ได้แก่ผู้บริโภค สิ่งสำคัญคือแหล่งท่องเที่ยวเป็นสถานที่ที่ซึ่งนักท่องเที่ยวจะเดินทางมาเยี่ยมชม หรือพักอาศัย ดังนั้นแหล่งท่องเที่ยวควรประกอบด้วยองค์ประกอบ 6 ประการ ได้แก่ ความสามารถในการจัดโปรแกรมการท่องเที่ยว (Available Package) ความสามารถในการเข้าถึง (Accessibility) สิ่งดึงดูดใจ (Attraction) สิ่งอำนวยความสะดวก (Amenities) กิจกรรม (Activities) การให้บริการของแหล่งท่องเที่ยว (Ancillary Service)

Cooper & Boniface (1998) กล่าวว่า แหล่งท่องเที่ยวเป็นสถานที่สำคัญที่ตอบสนองความต้องการของนักท่องเที่ยว ซึ่งจะต้องประกอบด้วย 4 องค์ประกอบ ได้แก่

1. ความดึงดูดใจ (Attraction) สถานที่ท่องเที่ยวควรดึงดูดความสนใจของนักท่องเที่ยวได้ หรือมีเสน่ห์เฉพาะตัวอันเนื่องมาจากความงามตามธรรมชาติหรือความงดงามที่มนุษย์สร้างขึ้นและลักษณะของเหตุการณ์สำคัญเฉพาะกาล

2. ความสามารถในการเข้าถึงง่าย (Accessibility) สถานที่ท่องเที่ยวมีความสะดวกในการเดินทางไปยังสถานที่ท่องเที่ยวได้ หากนักท่องเที่ยวสามารถเดินทางเข้าถึงสถานที่ท่องเที่ยวได้อย่างสะดวก นักท่องเที่ยวจะเกิดอรรถรสในการท่องเที่ยวได้มากขึ้น ดังนั้น แม้ว่าแหล่งท่องเที่ยวจะน่าสนใจเพียงใดแต่ถ้าขาดความสะดวกในการเข้าถึงนักท่องเที่ยวจะไม่เดินทางไปท่องเที่ยว โดยหน่วยงานต่างๆ ที่เกี่ยวกับแหล่งท่องเที่ยวจำเป็นต้องสร้างสิ่งอำนวยความสะดวก เช่น ถนน สะพาน ที่จอดรถ เป็นต้น

3. สิ่งอำนวยความสะดวก (Amenity) สถานที่ท่องเที่ยวควรก่อให้เกิดความประทับใจ ความสุขใจและความซาบซึ้งในการเที่ยวชม

4. องค์กรประกอบของการบริการ (Ancillary Service) สถานที่ท่องเที่ยวควรจัดสรรการบริการด้านต่าง ๆ ให้กับนักท่องเที่ยว หน่วยงาน และภาคธุรกิจที่เกี่ยวข้องเพื่ออำนวยความสะดวกและดึงดูดนักท่องเที่ยวมายังสถานที่ท่องเที่ยว

ทฤษฎี 5A's ของ Tourism Western Australia (2008) ได้อธิบายไว้ว่า

1. สิ่งดึงดูดใจ เช่น สิ่งดึงดูดใจเชิงธรรมชาติ สิ่งดึงดูดใจที่มนุษย์สร้างขึ้น สิ่งดึงดูดใจเชิงศิลปวัฒนธรรม สิ่งดึงดูดใจเชิงชุมชนสัมพันธ์

2. กิจกรรมสถานที่ สถานที่ท่องเที่ยวควรจัดให้มีกิจกรรมต่าง ๆ ที่นักท่องเที่ยวสามารถทำในช่วงเวลาที่พำนักและท่องเที่ยว ณ สถานที่นั้น ๆ เพื่อเพิ่มความน่าสนใจของการท่องเที่ยวและช่วงเวลาที่พักผ่อนของการตัดสินใจ และสิ่งดึงดูดใจ ด้านกิจกรรม ด้านคมนาคม ด้านที่พัก ด้านสิ่งอำนวยความสะดวก กิจกรรมนักท่องเที่ยวต่าง ๆ ควรมีความหลากหลายและตรงกับความต้องการของนักท่องเที่ยว

3. การเข้าถึงสภาพการเข้าถึงหรือเส้นทางคมนาคม หมายถึง สภาพการคมนาคมไปสู่แหล่งท่องเที่ยวมีความสะดวกสบาย เหมาะต่อการเดินทางท่องเที่ยวอย่างน้อยเพียงใดโดยพิจารณาจากระยะทางจากจุดศูนย์กลางการท่องเที่ยวมาสู่แหล่งท่องเที่ยว

4. สิ่งอำนวยความสะดวก หมายถึง สิ่งบริการขั้นพื้นฐานต่าง ๆ ที่จำเป็นต่อการท่องเที่ยวและระบบสาธารณูปการ ซึ่งมีอยู่ในแหล่งท่องเที่ยวที่นักท่องเที่ยวสามารถจะใช้ได้อย่างสะดวกสบาย

5. สถานที่พัก หมายถึง สถานที่พักในการท่องเที่ยวควรมีจำนวนที่พักที่เพียงพอพร้อมทั้งมีความหลากหลายด้านราคาการบริการและมีความเหมาะสมต่อสถานที่และที่พักรออยู่ไม่ไกลจากแหล่งท่องเที่ยวมากนักให้นักท่องเที่ยวสามารถเดินทางมายังแหล่งท่องเที่ยวได้ง่าย และมีความปลอดภัยสำหรับที่พักในแหล่งท่องเที่ยว

Rhona Pelasol (2012) ได้กล่าวถึงการที่จะพัฒนาแหล่งท่องเที่ยววนั้นต้องเข้าถึงพื้นที่นั้น ๆ และต้องคำนึงถึงองค์ประกอบของการท่องเที่ยว 6 ประการ ได้แก่

1. ความสามารถในการเข้าถึง (Accessibility)
2. สิ่งดึงดูดใจ (Attraction)
3. สิ่งอำนวยความสะดวก (Amenities)
4. การให้บริการของแหล่งท่องเที่ยว (Ancillary Service)
5. ที่พัก (Accommodation)
6. กิจกรรม (Activities)

ซึ่งสอดคล้องกับ Dimitrios Buhalis (2000) ได้อธิบายความหมายขององค์ประกอบทางการท่องเที่ยว ไว้ดังองค์ประกอบที่สำคัญทางการท่องเที่ยวประกอบไปด้วย 6 ประการหรือ 6A's ได้แก่

1. แหล่งท่องเที่ยว (Attractions) เช่น แหล่งท่องเที่ยวทางธรรมชาติ แหล่งท่องเที่ยวที่มนุษย์สร้างสถาปัตยกรรมและการจัดกิจกรรมพิเศษ
2. การเข้าถึง (Accessibility) คือ ระบบการคมนาคม สถานีขนส่งผู้โดยสาร และยานพาหนะ
3. สิ่งอำนวยความสะดวก (Amenities) คือ ที่พัก การจัดเลี้ยงและการบริการการท่องเที่ยว
4. โปรแกรมการท่องเที่ยวสำเร็จรูป (Available packages) คือ โปรแกรมการท่องเที่ยวที่ถูกเตรียมโดยคนกลางระหว่างนักท่องเที่ยวกับเจ้าบ้าน
5. กิจกรรม (Activities) คือกิจกรรมที่เกิดขึ้นระหว่างที่นักท่องเที่ยวอยู่ในพื้นที่
6. การให้บริการของแหล่งท่องเที่ยว (Ancillary services) ได้แก่ ธนาคาร โรงพยาบาล ไปรษณีย์และโทรคมนาคม

จากทฤษฎีที่เกี่ยวกับองค์ประกอบของแหล่งท่องเที่ยวทั้งหมดจะเห็นว่า แต่ละคนมีจำนวนองค์ประกอบของแหล่งท่องเที่ยวแตกต่างกัน อย่าง Collier & Harraway มี 3 ข้อ ได้แก่ สิ่งดึงดูดใจ (Attraction) สิ่งอำนวยความสะดวก (Amenities) การเข้าถึงแหล่งท่องเที่ยว (Accessibility) Cooper & Boniface มี 4 ข้อ ได้แก่ 1. ความดึงดูดใจ (Attraction) 2. ความสามารถในการเข้าถึงง่าย (Accessibility) สิ่งอำนวยความสะดวก (Amenity) องค์ประกอบของการบริการ (Ancillary

Service) Tourism Western Australia มี 5 ข้อ ได้แก่ 1. สิ่งดึงดูดใจ 2. กิจกรรมสถานที่ 3. การเข้าถึงสภาพการเข้าถึงหรือเส้นทางคมนาคม 4. สิ่งอำนวยความสะดวก 5. สถานที่พัก และ Dimitrios Buhalis , Rhona Pelasol กับ Steven มี 6 ข้อ ได้แก่ 1. แหล่งท่องเที่ยว (Attractions) 2. การเข้าถึง (Accessibility) 3. สิ่งอำนวยความสะดวก (Amenities) 4. โปรแกรมการท่องเที่ยวสำเร็จรูป (Available packages) 5. กิจกรรม (Activities) 6. การให้บริการของแหล่งท่องเที่ยว (Ancillary services) แต่ Rhona Pelasol ไม่มีการให้บริการของแหล่งท่องเที่ยว (Ancillary Service) แต่ใช้เป็นที่พัก (Accommodation) แทน

ดังนั้นผู้วิจัยจึงเลือกของ Dimitrios Buhalis และ Steven ซึ่งมีองค์ประกอบของแหล่งท่องเที่ยวทั้งหมด 6 ข้อเนื่องจากทั้ง 6 ข้อ ครอบคลุมองค์ประกอบของแหล่งท่องเที่ยวทั้งหมด แม้ว่า Rhona Pelasol จะมี 6 ข้อ เหมือนกันแต่ ที่พัก (Accommodation) สามารถรวมอยู่ข้อเดียวกับสิ่งอำนวยความสะดวก (Amenities) ได้

2. งานศึกษาที่เกี่ยวข้อง

ยุพรัตน์ มณีเขียว (2555) เขียนรายงานวิจัยเรื่อง “ ปัจจัยส่วนประสมการตลาดบริการที่มีผลต่อพฤติกรรมการใช้บริการสวนสนุกดรีมเวิลด์และสวนสยามของผู้บริโภค ” มีวัตถุประสงค์เพื่อศึกษาปัจจัยทางด้านข้อมูลส่วนบุคคล ได้แก่ เพศ อายุ ระดับการศึกษา รายได้เฉลี่ยต่อเดือน จังหวัดที่อยู่อาศัยในปัจจุบันที่มีผลต่อพฤติกรรมการใช้บริการสวนสนุกดรีมเวิลด์และสวนสยามของผู้บริโภค เพื่อศึกษาถึงส่วนประสมทางการตลาดการบริการ ได้แก่ ทางด้านผลิตภัณฑ์ ราคา ช่องทางการจัดจำหน่าย ด้านการส่งเสริมการตลาด ด้านบุคคลากรพนักงาน ด้านการนำเสนอ ลักษณะทางด้านกายภาพ และด้านกระบวนการที่มีผลต่อพฤติกรรมการใช้บริการสวนสนุกดรีมเวิลด์และสวนสยามของผู้บริโภค ซึ่งมีวิธีการศึกษาโดยกำหนดกลุ่มตัวอย่างของการวิจัยครั้งนี้คือ นักท่องเที่ยวชาวไทยที่มีอายุตั้งแต่ 15 ปีขึ้นไปที่เคยเดินทางมาท่องเที่ยวในแหล่งท่องเที่ยวสนันทนาการสวนสนุกดรีมเวิลด์และสวนสยาม จำนวน 400 คน โดยใช้แบบสอบถามเป็นเครื่องมือในการเก็บรวบรวมข้อมูล ซึ่งจากข้อมูลสถิติของแบบสอบถามดังกล่าว ใช้สถิติ ค่าไคสแควร์ ในการวิเคราะห์ โดยการศึกษาพบว่าปัจจัยส่วนประสมทางการตลาดบริการด้านผลิตภัณฑ์ผู้บริโภคให้ความสำคัญมากที่สุด ปัจจัยส่วนประสมทางการตลาดบริการด้านช่องทางการจำหน่าย ปัจจัยส่วนประสมทางการตลาดบริการด้านการส่งเสริมการตลาดผู้บริโภคให้ความสำคัญการส่งเสริมการตลาดด้านการจัดโปรแกรมพิเศษ ปัจจัยส่วนประสม

ทางการตลาดด้านพนักงานบุคลากร ปัจจัยส่วนประสมทางการตลาดบริการด้านลักษณะทางกายภาพ ผู้บริโภคให้ความสำคัญกับบรรยากาศและการตกแต่งทั้งภายในและภายนอกของสวนสนุก

ธนาทิพย์ เศรษฐกาญจนศรี (2558) เขียนรายงานวิจัยเรื่อง “ ปัจจัยที่กำหนดอุปสงค์ในการใช้บริการสวนน้ำในประเทศไทย กรณีศึกษา อำเภอหัวหิน จังหวัด ประจวบคีรีขันธ์ ” มีวัตถุประสงค์เพื่อศึกษาภาพรวมของธุรกิจสวนน้ำในประเทศไทย และธุรกิจสวนน้ำที่อำเภอหัวหิน จังหวัด ประจวบคีรีขันธ์ในมุมมองของผู้ให้บริการ และเพื่อศึกษาพฤติกรรมของผู้ใช้บริการสวนน้ำในประเทศไทยที่อำเภอหัวหิน จังหวัดประจวบคีรีขันธ์ โดยใช้กลุ่มตัวอย่าง คือ ผู้ที่เคยใช้บริการ และผู้ที่คาดว่าจะใช้บริการสวนน้ำดังกล่าวในอนาคต จำนวน 400 คน จึงใช้แบบสอบถามเป็นเครื่องมือในการเก็บรวบรวมข้อมูลและสถิติที่ใช้ในการทดสอบ โดยการวิเคราะห์องค์ประกอบ (Factor Analysis) การทดสอบสมมติฐานและวิเคราะห์ความแตกต่างของกลุ่มตัวอย่าง (ANOVA) และ การวิเคราะห์ตัวแปรด้วยวิธีถดถอยโลจิสติก (Logistic Regression Analysis) เพื่อทดสอบ ความสัมพันธ์ระหว่างปัจจัยส่วนบุคคล ปัจจัยที่กำหนดอุปสงค์กับการใช้บริการสวนน้ำที่ อำเภอหัวหิน จังหวัดประจวบคีรีขันธ์ ผลการศึกษาพบว่ากลุ่มตัวอย่างส่วนใหญ่เป็นเพศหญิง อายุระหว่าง 20-30 ปี ประกอบอาชีพพนักงานบริษัท เป็นเพศชายจะทำให้โอกาสที่จะไปใช้บริการ เพิ่มขึ้นเมื่อเทียบกับเพศหญิงหากผู้มาใช้บริการอายุมากขึ้นทำให้โอกาสที่จะไปใช้บริการลดลง หากผู้ที่เรียนระดับชั้นประถมศึกษาและเรียนสูงกว่าระดับชั้นปริญญาตรีเพิ่มขึ้น จะทำให้โอกาสที่จะไปใช้บริการเพิ่มขึ้น เมื่อเทียบกับผู้ที่เรียนจบปริญญาตรี หากมีอาชีพนักเรียน นักศึกษา ข้าราชการ พนักงาน รัฐวิสาหกิจ ค่าขายประกอบธุรกิจส่วนตัวเพิ่มขึ้น จะทำให้โอกาสที่จะไปใช้บริการเพิ่มขึ้นเมื่อเทียบกับผู้ที่มีอาชีพ พนักงานบริษัทห้างร้านเอกชน หากผู้ที่มีภูมิลำเนาอยู่ภาคตะวันออกเฉียงเหนือ, ภาคเหนือ เพิ่มขึ้น จะทำให้โอกาสที่จะไปใช้บริการ เพิ่มขึ้น เมื่อเทียบกับผู้ที่มีภูมิลำเนาอยู่ภาคกลาง

ภูริพัฒน์ สดใส (2558) เขียนรายงานวิจัยเรื่อง “ ส่วนประสมทางการตลาดที่ส่งผลต่อความตั้งใจในการใช้บริการสวนน้ำ ขนาดใหญ่ในประเทศไทย ” มีวัตถุประสงค์เพื่อศึกษา ส่วนประสมทางการตลาดว่าปัจจัยใดบ้างที่ส่งผลต่อ ความตั้งใจในการใช้บริการสวนน้ำขนาดใหญ่ในประเทศไทย เพื่อช่วยให้เข้าใจปัจจัยที่มีผลต่อความ ตั้งใจในการใช้บริการมากยิ่งขึ้นและเป็นแนวทางในการปรับปรุงและพัฒนากลยุทธ์สำหรับผู้ประกอบการ ในการตอบสนองความต้องการของผู้ใช้บริการได้โดยตรงมากยิ่งขึ้น อีกทั้งยังช่วยสร้างความได้เปรียบเชิงการแข่งขัน โดยกลุ่มเป้าหมายเป็นกลุ่ม คนโสดที่อยู่ในวัยทำงานมีอายุอยู่ในช่วง 20 - 40 ปี เคยใช้บริการสวนน้ำขนาดใหญ่อย่างน้อย 1 แห่ง หรือยังไม่เคยใช้บริการแต่มีความสนใจในการใช้ บริการสวนน้ำขนาดใหญ่อีกทั้งมีการประมวลผล และวิเคราะห์

ข้อมูลผ่านโปรแกรมสำเร็จรูป จากผลการวิจัยพบว่าผู้ตอบแบบสอบถามส่วนใหญ่ เป็นเพศหญิงอายุต่ำกว่า 31 ปี สถานภาพโสด มีระดับการศึกษาในระดับปริญญาตรี มีอาชีพเป็น พนักงานบริษัทเอกชน มีระดับของรายได้มากกว่า 50,000 บาท ชอบความเรียบง่ายสบายๆ วันที่มักจะไปใช้บริการคือในช่วงวันเสาร์-อาทิตย์ ความถี่ในการใช้บริการ คือ น้อยกว่าปีละ 1 ครั้ง ใช้บริการต่อครั้งน้อยกว่า 4 ชั่วโมง ส่วนใหญ่จะใช้จ่ายต่อครั้งที่มาใช้บริการอยู่ในช่วง 1,001 - 1,500 บาท ช่องทางการรับรู้ส่วนใหญ่มาจากด้านอินเทอร์เน็ต การทดสอบปัจจัยส่วนประสมทางการตลาด ทั้ง 7 ปัจจัยที่ส่งผลต่อความตั้งใจใช้บริการ สวนน้ำหนักใหญ่ มีผู้ตอบแบบสอบถามจำนวน 401 คน พบว่าตัวแปรทั้ง 7 สามารถอธิบายความ ตั้งใจในการใช้บริการสวนน้ำขนาดใหญ่ คิดเป็น 13.8% โดยมีปัจจัยด้านการส่งเสริมการตลาดและ ปัจจัยด้านผลิตภัณฑ์ส่งผลต่อความตั้งใจในการใช้บริการ สวนน้ำหนักใหญ่อย่างมีนัยสำคัญคือ มีค่า Beta Coefficients (Standardized) เท่ากับ 0.182 และ 0.167 ตามลำดับ

มาศศุภา นิมบุญจาช (2558) เขียนรายงานวิจัยเรื่อง “ การศึกษาองค์ประกอบทางการท่องเที่ยวและการมีส่วนร่วมของชุมชนที่มีผลต่อความยั่งยืนทางการท่องเที่ยวเชิงนิเวศเขาสันหนอกว้าว (อุทยานแห่งชาติเขาแหลม) ” มีวัตถุประสงค์เพื่อเพื่อศึกษาระดับความคิดเห็นของนักท่องเที่ยวเชิงนิเวศน์ที่มีต่อองค์ประกอบทางการท่องเที่ยวอย่างยั่งยืนทางการท่องเที่ยวเชิงนิเวศเขาสันหนอกว้าว (อุทยานแห่งชาติเขาแหลม) เพื่อศึกษาระดับการมีส่วนร่วมของชุมชนที่มีผลต่อการท่องเที่ยวอย่างยั่งยืนทางการท่องเที่ยวเชิงนิเวศเขาสันหนอกว้าว (อุทยานแห่งชาติเขาแหลม) เพื่อศึกษาองค์ประกอบทางการท่องเที่ยวและการมีส่วนร่วมของชุมชนที่มีผลต่อการท่องเที่ยวอย่างยั่งยืนทางการท่องเที่ยวเชิงนิเวศเขาสันหนอกว้าว (อุทยานแห่งชาติเขาแหลม) โดยเก็บข้อมูลจากกลุ่มนักท่องเที่ยวที่มาท่องเที่ยวเชิงนิเวศเขาสันหนอกว้าว (อุทยานแห่งชาติเขาแหลม) จำนวน 395 ราย และชาวบ้านในเขตพื้นที่ตำบลปรังเผล อำเภอสังขละบุรีจังหวัดกาญจนบุรีจำนวน 350 ราย โดยใช้แบบสอบถามเป็นเครื่องมือในการเก็บข้อมูลจากกลุ่มตัวอย่างซึ่งผลการวิจัยพบว่าใหญ่ นักท่องเที่ยวเชิงนิเวศมีระดับความคิดเห็นเกี่ยวกับองค์ประกอบทางการท่องเที่ยวโดยรวมอยู่ในระดับมาก ด้านที่มีความสำคัญมากที่สุด คือ ด้านกิจกรรม โดยรูปแบบกิจกรรมมีความเหมาะสม เป็นด้านที่มีความสำคัญมากที่สุด รองลงมา คือด้านสิ่งอำนวยความสะดวก โดยสถานที่จอดรถเพียงพอต่อ นักท่องเที่ยว มีความสำคัญมากที่สุด ลำดับถัดมา คือ ด้านที่พักและสถานที่ตั้งของที่พักมีความสะอาดและปลอดภัย ด้านเส้นทางคมนาคมการเข้าถึงแหล่งท่องเที่ยวได้หลายเส้นทาง นอกจากนี้รถโดยสารสาธารณะให้บริการอย่างสม่ำเสมอและมีเส้นทางเชื่อมโยงไปยังแหล่งท่องเที่ยวอื่นได้สะดวก ด้านการบริการการท่องเที่ยวมี

แผ่นพับข้อมูลมีคุณภาพชัดเจนและเนื้อหาครบถ้วนและด้านสิ่งดึงดูดใจทางการท่องเที่ยว โดยจุดชมวิวยังมีความสำคัญมากที่สุด

นางสาวศิริดา จิตรกรสิกร (2561) เขียนรายงานวิจัยเรื่อง “ องค์ประกอบของอุตสาหกรรมการท่องเที่ยวโตเกียวโตเกียวดิสนีย์แลนด์ ” มีวัตถุประสงค์เพื่อศึกษาและวิเคราะห์องค์ประกอบของอุตสาหกรรมการท่องเที่ยวโตเกียวดิสนีย์แลนด์ และเพื่อวิเคราะห์จุดเด่นของโตเกียวดิสนีย์แลนด์ในแต่ละโซน โดยมีวิธีการศึกษาและเก็บรวบรวมข้อมูลจากเอกสาร สื่อสิ่งพิมพ์ต่าง ๆ อาทิ หนังสือนิตยสาร บทความและงานวิจัยที่เกี่ยวข้อง รวมทั้งข้อมูลจากสื่ออิเล็กทรอนิกส์ต่างๆ มาเป็นเครื่องมือในการวิเคราะห์ข้อมูลโดยผลการศึกษาพบว่า โตเกียวดิสนีย์แลนด์เป็นแหล่งท่องเที่ยวที่มีองค์ประกอบอุตสาหกรรมครบทุกด้านและมีคุณภาพตามองค์ประกอบของการท่องเที่ยว ถือเป็นสถานที่ท่องเที่ยวรูปแบบธุรกิจสวนสนุกที่มีความพร้อมในการรองรับนักท่องเที่ยวได้เป็นอย่างดี ทั้งด้านการคมนาคมขนส่งหลากหลายเส้นทาง ด้านที่พักแรมใกล้แหล่งท่องเที่ยว ด้านร้านอาหารและภัตตาคาร ด้านบริการนำเที่ยว ด้านสิ่งดึงดูดใจทางการท่องเที่ยว ด้านร้านค้าของที่ระลึก ด้านความปลอดภัย ด้านการอำนวยความสะดวกในการเข้า-ออกเมือง ด้านการจัดบริการอื่น ๆ และด้านการเผยแพร่โฆษณา ซึ่งองค์ประกอบเหล่านี้เป็นกลยุทธ์สำคัญที่ส่งผลต่อการตัดสินใจในการเดินทางมาเที่ยวของนักท่องเที่ยว อีกทั้งจากจุดเด่นแต่ละโซนมีความน่าสนใจที่แตกต่างกัน แสดงถึงการพัฒนาแหล่งท่องเที่ยวและบริการได้ตรงตามความต้องการของนักท่องเที่ยว จึงทำให้โตเกียวดิสนีย์แลนด์เป็นแหล่งท่องเที่ยวที่ได้รับความนิยมจากนักท่องเที่ยวตลอดทั้งปี

ภาพรวมของงานวิจัยที่ผ่านมา 7 ปี พบว่า การศึกษาส่วนใหญ่แล้วเป็นงานวิจัยที่ศึกษาพฤติกรรมกลุ่มผู้ใช้บริการเป็นหลักโดยยกกลุ่มตัวอย่างมาตามเกณฑ์ที่ได้ตั้งไว้ มีการเก็บข้อมูลจากแบบสอบถามและใช้หลักสถิติค่าความถี่ ค่าเฉลี่ย ค่าส่วนเบี่ยงเบนมาตรฐาน ค่าไคสแควร์ในการวิเคราะห์ มีเพียงส่วนน้อยที่วิเคราะห์ข้อมูลเชิงเนื้อหา รวมทั้งงานวิจัยส่วนใหญ่ นำเรื่องของเศรษฐศาสตร์เข้ามาเกี่ยวข้องในเนื้อหาวิจัย เช่น การบริหาร การตลาด แต่มีเพียงส่วนน้อยที่ไม่ได้ใช้เรื่องของเศรษฐศาสตร์เข้ามาเกี่ยวข้อง แต่นำเรื่ององค์ประกอบของอุตสาหกรรมการท่องเที่ยวมาเป็นวัตถุประสงค์และวิเคราะห์เนื้อหา ซึ่งผลการศึกษาส่วนใหญ่พบว่า ผู้บริโภคให้ความสำคัญปัจจัยการส่งเสริมการตลาดและปัจจัยด้านผลิตภัณฑ์รวมถึงส่งผลต่อผู้บริโภคถึงความตั้งใจในการใช้บริการสวนสนุกแต่มีประเด็นที่ยังไม่ได้ศึกษาคือ ประเด็นเรื่องการเปรียบเทียบสวนสนุกโดยใช้การให้บริการของสวนสนุกมาเปรียบเทียบจากทฤษฎีองค์ประกอบการท่องเที่ยวมาวิเคราะห์ซึ่งส่งผลต่อจำนวนนักท่องเที่ยวจำนวนนักท่องเที่ยว ดังนั้นผู้วิจัยจึงได้ยกประเด็นนี้มาทำการศึกษา

บทที่ 3

วิธีดำเนินการวิจัย

1. วิธีการศึกษาค้นคว้า

การศึกษาในครั้งนี้ใช้วิธีการศึกษาโดยการนำข้อมูลทุติยภูมิจากสื่ออิเล็กทรอนิกส์ทั้งเว็บไซต์ทั้งเว็บไซต์ภาษาไทยและเว็บไซต์ภาษาอังกฤษ ที่มีเนื้อหาเกี่ยวข้องกับ ฮ่องกงดิสนีย์แลนด์ เชียงไฮ้ดิสนีย์แลนด์ โตเกียวดิสนีย์แลนด์

2. ลักษณะข้อมูลการเลือกข้อมูล

ข้อมูลทุติยภูมิจากเว็บไซต์และงานวิจัยต่าง ๆ ที่เกี่ยวข้องดังนี้

1. เว็บไซต์ภายในของฮ่องกงดิสนีย์แลนด์ เชียงไฮ้ดิสนีย์แลนด์ โตเกียวดิสนีย์แลนด์
2. ข้อมูลเกี่ยวข้องกับฮ่องกงดิสนีย์แลนด์ เชียงไฮ้ดิสนีย์แลนด์ โตเกียวดิสนีย์แลนด์ จากเว็บไซต์ต่าง ๆ
3. เอกสารงานวิจัยในเว็บไซต์ <https://tdc.thailis.or.th>
4. นิตยสารและวารสารที่มีบทความเกี่ยวข้องกับสวนสนุก

3. เครื่องมือและอุปกรณ์ใช้ในการศึกษาข้อมูล

1. คอมพิวเตอร์
2. โปรแกรมสำเร็จรูป Microsoft Office

4. ขั้นตอนการรวบรวมข้อมูล

การเก็บรวบรวมข้อมูลผู้วิจัยได้รวบรวมข้อมูลโดยศึกษาจากข้อมูลเอกสารวิจัยต่าง ๆ ข้อมูลจากหน่วยงานหรือองค์กรที่เกี่ยวข้อง ผ่านสื่ออิเล็กทรอนิกส์ทั้งภาษาไทยและภาษาอังกฤษ

5. กรอบการศึกษาและวิธีวิเคราะห์ข้อมูล

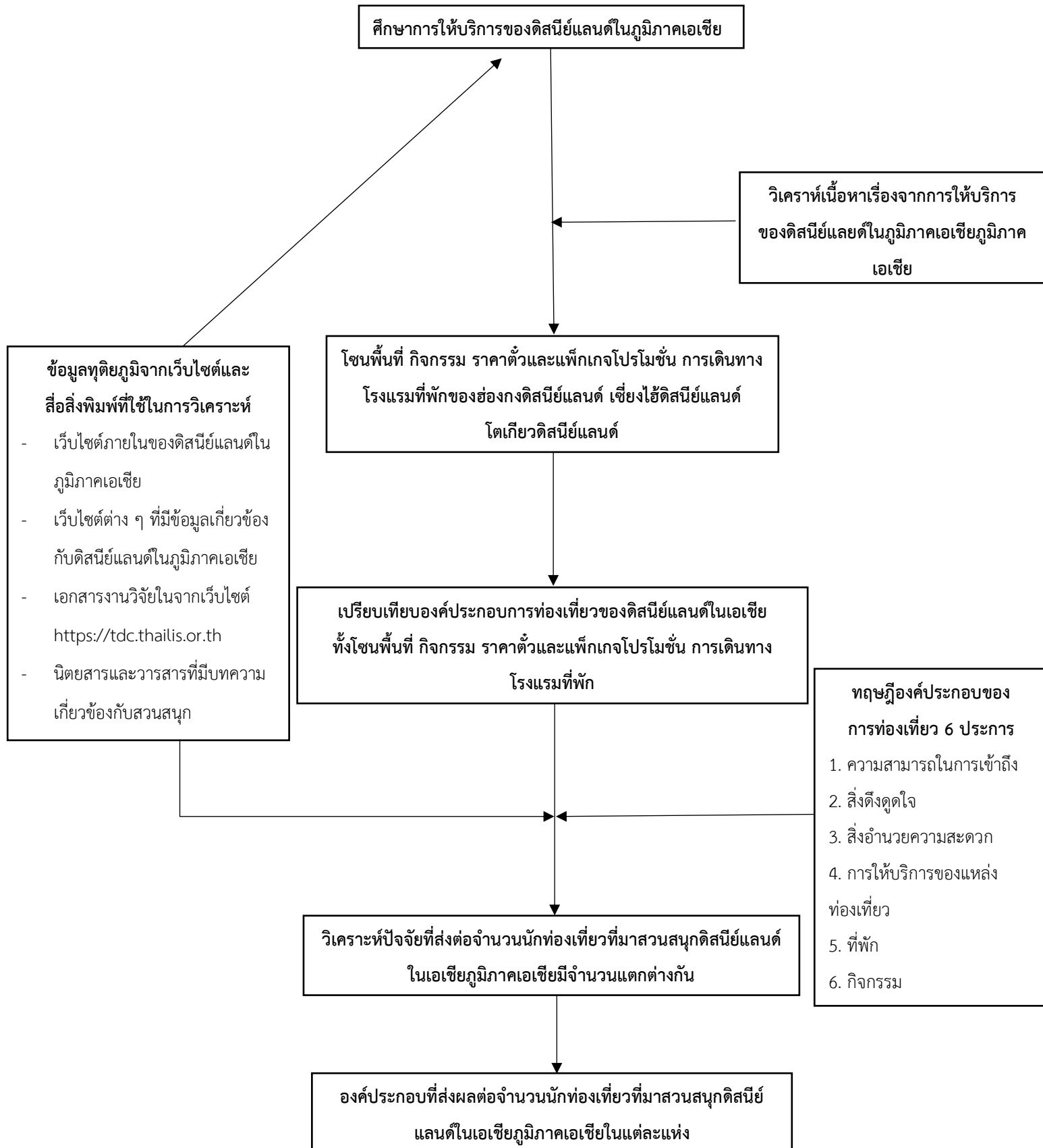

บทที่ 4

ผลการวิเคราะห์ข้อมูล

1. การให้บริการของดิสนีย์แลนด์ในภูมิภาคเอเชีย

ดิสนีย์แลนด์ในภูมิภาคเอเชียมีการให้บริการหลายอย่าง ได้แก่ โซนพื้นที่ กิจกรรม ราคาตั๋ว และแพ็คเกจโปรโมชั่น การเดินทาง โรงแรมโดยดิสนีย์แลนด์ซึ่งรายละเอียดมีดังนี้

1.1. ฮ่องกงดิสนีย์แลนด์

1.1.1 โซนพื้นที่

โซน Adventureland เป็นเครื่องเล่นแนวผจญภัยแนวป่าดงดิบซึ่งเป็นภายในโซนเป็นเครื่องเล่นกลางแจ้งทั้งหมด

Rafts to Tarzan's Treehouse ผู้เล่นจะล่องบนแพท่อนซุงขนาดใหญ่ที่ล่องไปตามน้ำเพื่อไปยังบ้านต้นไม้ของทาร์ซาน

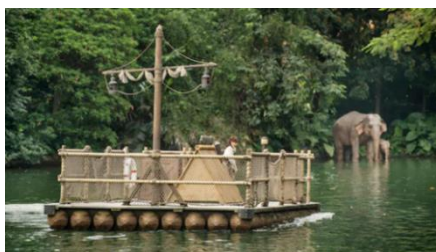

ภาพที่ 4.1 : Rafts to Tarzan's Treehouse

ที่มา : <https://www.hongkongdisneyland.com/attractions/raft-to-tarzans-treehouse/>

Tarzan's Treehouse เป็นการจำลองบ้านต้นไม้ของทาร์ซาน



ภาพที่ 4.2 : Tarzan's Treehouse

ที่มา : <https://www.hongkongdisneyland.com/attractions/tarzans-treehouse>

Jungle River Cruise เป็นการล่องเรือเข้าไปในป่าดงดิบโดยมีไกด์บรรยายนำเที่ยวมา เป็นผู้นำทางและขับเรือตระเวนล่องไปตามน้ำเพื่อดูชีวิตสัตว์ต่าง ๆ และคนป่าที่ดินแดนลับ



ภาพที่ 4.3 : Jungle River Cruise

ที่มา : <https://www.hongkongdisneyland.com/attractions/jungle-river-cruise/>

โซน Fantasyland เป็นดินแดนโลกแห่งเทพนิยายกับตัวละครของดิสนีย์ เครื่องเล่นภายในโซนเป็นเครื่องเหมาะสำหรับทุกเพศทุกวัย

Mickey's PhilharMagic ชมภาพยนตร์แนวผจญภัยแฟนตาซีในรูปแบบ 3 มิติ นำแสดงโดย Donald Duck ที่จะพาผู้ชมท่องไปกับฉากหนังการ์ตูนของดิสนีย์ดัง 5 เรื่อง ได้แก่ Beauty and the Beast, The Little Mermaid, The Lion King, Peter Pan และ Aladdin



ภาพที่ 4.4 : Mickey's PhilharMagic

ที่มา : <https://www.flickr.com/photos/markso/4059931155>

Dumbo the Flying Elephant เป็นเครื่องเล่นที่เหมือนได้นั่งบนหลังช้าง Dumbo ตัวเครื่องเล่นจะหมุนเป็นวงกลมและขึ้นลงตามการบังคับของผู้เล่น



ภาพที่ 4.5 : Dumbo the Flying Elephant

ที่มา : <https://www.hongkongdisneyland.com/attractions/dumbo-the-flying-elephant/>

Cinderella Carousel เป็นเครื่องเล่นม้าหมุนในธีม Cinderella



ภาพที่ 4.6 : Cinderella Carousel

ที่มา : <https://www.hongkongdisneyland.com/th/attractions/cinderella-carousel/>

Hong Kong Disneyland Railroad – Fantasyland Station เป็นรถไฟไอน้ำที่วิ่งรอบสวนสนุกและป่าเทพนิยาย ซึ่งเป็นสวนที่จำลองผ่านฉากเรื่องราวของเจ้าหญิงดิสนีย์



ภาพที่ 4.7 : Hong Kong Disneyland Railroad – Fantasyland Station

ที่มา : <https://alchetron.com/Hong-Kong-Disneyland-Railroad>

Mad Hatter Tea Cups เป็นเครื่องเล่นที่เหมือนนั่งในถ้วยชาหมุนโดยตัวถ้วยจะหมุน เหวี่ยงไปตามจังหวะเสียงเพลง Mad Hatter Tea Cups จากการ์ตูนเรื่อง Alice in Wonderland



ภาพที่ 4.8 Mad Hatter Tea Cups

ที่มา : <https://alchetron.com/Hong-Kong-Disneyland-Railroad>

The Many Adventures of Winnie the Pooh เป็นเครื่องเล่นที่นั่งในโล่ใส่น้ำผึ้งซึ่ง ตัวโล่จะวิ่งไปตามรางเพื่อชมเรื่องราวของ Winnie the Pooh ไปตลอดเส้นทาง



ภาพที่ 4.9 : The Many Adventures of Winnie the Pooh

ที่มา : <https://travelerfolio.com/hong-kong-disneyland-themepark/>

it's a small world ผู้เล่นนั่งไปบนเรือเหมือนท่องเที่ยวไปทั่วโลกในแต่ละทวีปผ่าน โดยมีหุ่น ที่ใส่ชุดอันเป็นเอกลักษณ์ของแต่ละชาติพร้อมกับเคลื่อนไหวไปตามเสียงเพลง its-a-small-world ซึ่ง จะเปลี่ยนภาษาไปตามแต่ละห้อง



ภาพที่ 4.10 : it's a small world

ที่มา : <https://disneyarks.disney.go.com/blog/galleries/2014/04/its-a-small-world-around-the-world-hong-kong-disneyland/>

โซน Grizzly Gulch เป็นโซนที่มีที่เดียวในโลกและภายในโซนนี้มีเครื่องเล่นเพียงเครื่องเดียว คือ Big Grizzly Mountain Runaway Mine Cars นอกจากนี้โซนนี้ยังมีโซนน้ำพุร้อนจำลองที่ให้บริการเหมือนเดินอยู่ท่ามกลางธรรมชาติ และมุมจำลองร้านค้าปลีกและร้านขายที่มีเครื่องป้อนน้ำอัดใส่อีก



ภาพที่ 4.11 : Big Grizzly Mountain Runaway Mine Cars

ที่มา : <https://disneyarks.disney.go.com/blog/galleries/2014/04/its-a-small-world-around-the-world-hong-kong-disneyland/>

โซน Main Street, U.S.A

เป็นสถานที่จำลองบรรยากาศในอดีตของประเทศสหรัฐอเมริกาไว้ เป็นโซนทางเข้าออกของสวนสนุกและเป็นโซนส่วนหลักของสวนสนุกโดยในโซนนี้จะมีร้านค้า ร้านอาหารมากมาย ตั้งแต่อาหารจีน อาหารฝรั่ง รวมไปถึงร้านอาหารสำหรับผู้นับถือศาสนาอิสลาม และเป็นส่วนจัดกิจกรรมการแสดงต่างๆ ทั้งขบวนพาเหรดและการแสดงต่างๆ ซึ่งเปลี่ยนไปตามฤดูกาลและปีนั้นๆ



ภาพที่ 4.12 : Main Street, U.S.A

ที่มา : <https://www.disneyfoodblog.com/2020/05/19/is-hong-kong-disneyland-preparing-to-reopen/>

โซน Mystic point เป็นโซนที่มีที่เดียวในโลกและมีเครื่องเล่นเดียว คือ Mystic Manor โดยจะนั่งรถ The Mystic Magneto-Electric Carriage เพื่อชมของสะสมของ Lord Henry Mystic ซึ่งมีลิง Albert เป็นคนพาเข้าสู่อการผจญภัย เพราะ Albert ดันไปเปิด Music Box ลึกลับที่ท่านลอร์ด กำชับว่าห้ามยุ่ง โดยรถจะเลื่อนออกพร้อมกันรอบละ 2 คัน ซึ่งแต่ละคันเราจะเห็นมุมมองที่แตกต่างกัน



ภาพที่ 4.13 : Mystic Manor

ที่มา : <https://www.hongkongdisneyland.com/attractions/mystic-manor>

โซน Tomorrowland เป็นโซนที่เป็นธีมแนวล้ำยุคอนาคตที่รวบรวมวิทยาการและเทคโนโลยีเอาไว้ โดยเครื่องเล่นเป็นธีมแนวอวกาศและซูปเปอร์ฮีโร่

Hyperspace Mountain เครื่องเล่นรถไฟเหาะที่วิ่งอยู่ในความมืดเหมือนได้นั่งบนยานอวกาศที่ต่อสู้ระหว่างยาน X-wing starfighters และยาน TIE fighters



ภาพที่ 4.14 : Hyperspace Mountain

ที่มา : <https://www.hongkongdisneyland.com/attractions/hyperspace-mountain/>

Orbitron เป็นเครื่องเล่นที่ผู้เล่นนั่งไปอยู่ในจานบินตัวโดยเครื่องเล่นจะยกลอยขึ้นจากพื้นแล้วหมุนเป็นวงกลมพร้อมกับยกขึ้นลงสลับกัน



ภาพที่ 4.15 : Orbitron

ที่มา : <https://www.hongkongdisneyland.com/attractions/orbitron/>

Iron Man Experience เป็นเครื่องเล่นเครื่องแรกของฮ่องกงดิสนีย์แลนด์ที่จำลองศูนย์บัญชาการของ Stark industries เอาไว้ระหว่างทางที่เดินเข้าไปจะได้ชมภาพเทคโนโลยีสุดไฮเทคมากมาย เมื่อเดินไปสุดทางจะได้เข้าไปนั่งในยานเพื่อสู้รบแบบ 3 มิติกับไอรอนแมน



ภาพที่ 4.16 : Iron Man Experience

ที่มา : <https://www.hongkongdisneyland.com/attractions/iron-man-experience/>

Ant-Man and The Wasp: Nano Battle ตั้งอยู่บริเวณเดียวกับ Iron Man Experience เป็นเครื่องเล่นที่นั่งในรถซึ่งตกแต่งเป็นยานรบของหน่วย S.H.I.E.L.D โดยตัวรถจะเล่นผจญภัยไปในฉากต่าง ๆ จากหนังเรื่อง Ant-Man and The Wasp ซึ่งบนยานจะมีปืนเลเซอร์ติดตั้งไว้ 2 ชุด เพื่อแข่งขันกันยิงผู้บอท ตอนท้ายจะมีป้ายบอกคะแนนของผู้เล่นแต่ละคน



ภาพที่ 4.17 : Ant-Man and The Wasp: Nano Battle

ที่มา : <https://www.hongkongdisneyland.com/ant-man-and-the-wasp-nano-battle/>

Marvel Universe สถานที่จัดแสดงชุดตัวละครจากค่ายมาร์เวล (Marvel) ไม่ว่าจะเป็น ธอร์ (Thor), แอนท์แมน (Ant Man), ไอรอนแมน (Iron Man) และอีกหลาย ๆ คน นอกจากนี้ยังมีกิจกรรมให้ลองเป็น ไอรอนแมน Iron Man และถ่ายรูปกับซูเปอร์ฮีโร่จากค่ายมาร์เวล



ภาพที่ 4.18 : Marvel Universe

ที่มา : <https://www.shanghaidisneyresort.com/en/attractions/marvel-universe/>

โซน Toy Story Land เป็นโซนที่จำลองสวนหลังบ้านของ Andy ภายในโซนได้สร้างของตกแต่งทุกอย่างให้มีขนาดใหญ่กว่าความเป็นจริง เช่น ปากกา ดินสอ ของเล่นต่าง ๆ โซนนี้สร้างขึ้นเมื่อปี 2011 ซึ่งถือว่าเป็นโซน Toy Story Land ที่แรกของดิสนีย์แลนด์ในเอเชีย

Toy Soldier Parachute Drop เป็นการทิ้งตัวจากท้องฟ้าเหมือนการฝึกกระโดดร่ม โดยผู้เล่นจะนั่งอยู่แล้วตัวเครื่องที่ยกขึ้นและลง



ภาพที่ 4.19 : Toy Soldier Parachute Drop

ที่มา : <https://disneyarks.disney.go.com/blog/2011/11/toy-story-land-officially-opens-at-hong-kong-disneyland/>

SLINKY DOG SPIN เป็นเครื่องเล่นที่เหมือนได้ขี่บนหลังของ Slinky Dog หมาสปริง Slinky ที่วิ่งไล่จับทางตัวเองซึ่งตัวเครื่องเล่นจะหมุนรอบเป็นวงกลมไปเรื่อย ๆ



ภาพที่ 4.20 : SLINKY DOG SPIN

ที่มา : https://2.bp.blogspot.com/-X4FTyy5cdYI/TtbUwXQ0MyI/AAAAAAAAADbg/oeg5kAy3Z1E/s1600/Slinky_Dog-001_%281%29_0_Original.JPG

RC Racer เป็นการจำลองรถบังคับคันโปรดของ Andy ผู้เล่นจะได้นั่งรถ RC โดยตัวรถจะใช้หลักการเดียวกับเครื่องเล่นไวกกิ้งแต่นั่งบนรถไฟแทน



ภาพที่ 4.21 : RC Racer

ที่มา : <https://disneyparks.disney.go.com/blog/2011/11/toy-story-land-officially-opens-at-hong-kong-disneyland/>

Cubit in Toy Story Land สร้างหุ่นยนต์จากบล็อก 4 บล็อกที่มีตัวละครแตกต่างกันในแต่ละด้าน นอกจากนี้ตัวคิวบ์ยังสามารถโต้ตอบกับผู้เข้าชมซึ่งเสียงและบุคลิกก็เปลี่ยนแปลงไปตามที่สร้างไว้



ภาพที่ 4.22 : Cubot in Toy Story Land

ที่มา : <https://www.hongkongdisneyland.com/entertainment/cubot-toy-story-land/>

1.1.2 กิจกรรม

กิจกรรมของฮ่องกงดิสนีย์แลนด์แบ่งเป็น 5 อย่าง ได้แก่ 1.การแสดงโชว์ 2.กิจกรรมพบปะถ่ายรูปกับตัวละคร 3.การแสดงพาเหรด 4.การแสดงพลุ 5.กิจกรรมแลกเปลี่ยนเข็มกลัดที่สามารถซื้อในวอลล์ ดิสนีย์ ฟิน เทรดดิง สปอต หลังจากซื้อเข็มกลัดแล้วสามารถแลกเปลี่ยนเข็มกลัดกับพนักงานในดิสนีย์ทุกคนที่คล้องสายห้อยคอหรือกระเป๋าที่ติดเข็มกลัด โดยกิจกรรมทั้ง 5 อย่างสามารถจำแนกตามโซนได้ดังนี้

โซน Adventureland มีกิจกรรม 2 กิจกรรม ได้แก่
การแสดงโชว์

Street Entertainment at Adventureland การแสดงตีกลองโดยผู้แสดงที่แต่งตัวเป็นชนเผ่า ซึ่งผู้ชมสามารถมีส่วนร่วมกับผู้แสดงได้



ภาพที่ 4.23 : การแสดงโชว์ Street Entertainment at Adventureland

ที่มา : <https://www.hongkongdisneyland.com/entertainment/street-entertainment-adventureland/>

Moana: A Homecoming Celebration การแสดงละครเพลงจากการ์ตูนเรื่อง Moana เป็นเรื่องราวเกี่ยวกับการผจญภัยของโมอาน่าเพื่อนำหัวใจของเทพิตีไปคืนดั้งเดิม



ภาพที่ 4.24 : การแสดงโชว์ Moana: A Homecoming Celebration

ที่มา : <https://www.hongkongdisneyland.com/entertainment/moana-homecoming-celebration/>

Festival of The Lion King การแสดงละครเพลงที่เป็นเรื่องราวเกี่ยวกับ Simba Nala และ Scar เพื่อต่อสู้เพื่อทวงคืนความเป็นเจ้าผู้ปกครองเหนือ Pride Lands ซึ่งในการแสดงมีการเต้นรำและการแสดงผาดโผนผ่านฉากป่าดงดิบแอฟริกันพร้อมกับเทคนิคแสงสีลึกลับ



ภาพที่ 4.25 : การแสดงโชว์ Festival of The Lion King

ที่มา : <https://www.hongkongdisneyland.com/entertainment/festival-of-the-lion-king/>

กิจกรรมพบปะถ่ายรูปกับตัวละคร

กิจกรรมพบปะถ่ายรูปกับการ์ตูนดิสนีย์ทั้งตัวละคร Carl และ Russell จากเรื่อง Up ตัวละคร King Louie และ Baloo จากเรื่อง The Jungle Book Timon และ Rafiki จากเรื่อง The Lion King ตัวละคร Jasmine และ Genie จากเรื่อง Aladdin ตัวละคร Judy และ Nick จากเรื่อง Zootopia รวมถึงตัวละคร Lilo & Stitch ที่ Karibuni Marketplace

โซน Fantasyland มีกิจกรรม 3 กิจกรรม ได้แก่

การแสดงโชว์

Street Entertainment at Fantasyland การแสดงโยนและมายากลพร้อมทั้งเสียงดนตรีที่แสดงบนถนนโซนแฟนตาซีแลนด์

Mickey and the Wondrous Book การแสดงบนเวทีในชื่อ “Happily Ever After” โดยนำเสนอเรื่องราวภาพยนตร์คลาสสิกจากดิสนีย์ ในรูปแบบของละครเพลงบนเวที ซึ่งเนื้อเรื่องแบ่งเป็น 3 เรื่องใหญ่ ได้แก่ 1. เรื่อง Mickey และ Olaf ออกเดินทางไปผจญภัยร่วมกัน โดยเป็นเรื่องราวเกี่ยวกับ Mickey Mouse และ Goofy ได้ทราบเรื่องราวของหนังสือนิทานพิเศษที่เต็มไปด้วยเวทมนต์ ในคืนวันหนึ่งพวกเขาอดใจไม่ไหวแอบเข้าไปในห้องสมุดและพวกเขาได้รู้ถึงเวทมนต์ของหนังสือนิทานพิเศษ ท่ามกลางความตื่นตะลึงกับหนังสือเล่มที่เปิดได้เองและทันใดนั้น Olaf ก็ปรากฏตัวขึ้นมิกก็รู้ได้ในทันทีว่าเป็นหน้าที่ของเขาที่ต้องเดินทางเข้าไปในหนังสือนิทานพิเศษเพื่อส่ง Olaf กลับไปยังหนังสือก่อนที่ Olaf ละลาย 2. เรื่องราวของเทพนิยายทั้ง 7 เรื่องของดิสนีย์ โดยผู้ชมจะได้

พบกับตัวละครของดิสนีย์ เช่น ตัวละคร Baloo ในเรื่อง The Jungle Book ตัวละคร Ariel ในเรื่อง The Little Mermaid ตัวละคร Rapunzel ในเรื่อง Tangled ตัวละคร Merida ในเรื่อง Brave ตัวละคร Genie Aladdin Jasmine และ Abu ในเรื่อง Aladdin ตัวละคร Tiana และ Louis ในเรื่อง The Princess and the Frog 3. เรื่อง “ Happily Ever After ” จากการ์ตูนเรื่อง Frozen

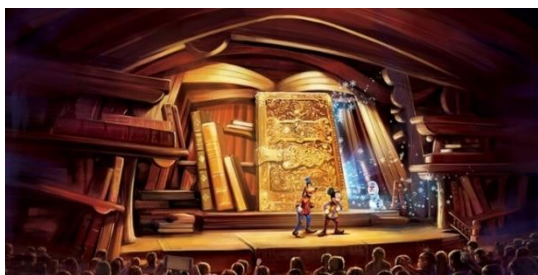

ภาพที่ 4.26 : การแสดงโชว์ Street Entertainment at Fantasyland

ที่มา : <https://insidethemagic.net/2015/09/an-all-new-stage-show-mickey-and-the-wondrous-book-coming-to-hong-kong-disneyland-in-november/>

กิจกรรมพบปะถ่ายรูปกับตัวละคร

กิจกรรมพบปะถ่ายรูปกับทิงเกอร์เบลล์ ที่ Fairy Tale Forest และกิจกรรมพบปะถ่ายรูปกับเจ้าหญิงดิสนีย์ทั้ง Anna, Elsa, Belle, Aurora, Ariel, Cinderella, Jasmine, Merinda, Moana, Rapunzel, Snow White, Tiana, Mulan, Pocahontas ที่ Royal Reception Hall

การแสดงพาเหรด

Disney Paint the Night Parade การแสดงพาเหรดในตอนกลางคืนโดยมีตัวละครของดิสนีย์และนักแสดงมาเต้นรำและร้องเพลงกับแขกผู้เข้าชมตลอดเส้นทาง พร้อมกับรถที่ตกแต่งด้วยไฟหลากหลายสีโดยตกแต่งจากธีมการ์ตูนนั้น ๆ ที่มีความแตกต่างในแต่ละส่วนของแถวพาเหรด



ภาพที่ 4.27 : การแสดงพาเหรด Disney Paint the Night Parade

ที่มา : <https://www.hongkongdisneyland.com/entertainment/disney-paint-the-night/>

Flights of Fantasy Parade การแสดงขบวนพาเหรดตัวละครดิสนีย์ในตอนกลางวันที่ร่วมกันร้องเพลงและเต้นรำ โดยมีตัวละครดิสนีย์และนักแสดงมาเต้นรำและร้องเพลงกับแขกผู้เข้าชมตลอดเส้นทางพร้อมกับรถที่ตกแต่งเป็นธีมการ์ตูนนั้น ๆ ที่มีความแตกต่างในแต่ละส่วนของแถวพาเหรด



ภาพที่ 4.28 : การแสดงพาเหรด Flights of Fantasy Parade

ที่มา : <https://www.hongkongdisneyland.com/entertainment/flights-of-fantasy-parade/>

โซน Grizzly Gulch

ในโซนนี้มีกิจกรรมเดียวคือ การแสดงโชว์ Grizzly Gulch Welcome Wagon Show การแสดงดนตรีสดที่บอกเล่าเรื่องราวของผู้คนในเมืองซุดทองอย่างเมือง Grizzly Gulch ซึ่งผู้ชมสามารถร่วมร้องเพลงไปกับ Miss Kitty และสาวร้านเหล้า



ภาพที่ 4.29 : การแสดงโชว์ Flights of Fantasy Parade

ที่มา : <https://www.hongkongdisneyland.com/entertainment/grizzly-gulch-welcome-wagon-show/>

โซน Main Street, U.S.A มีกิจกรรม 2 กิจกรรม ได้แก่

การแสดงโชว์

Ragtime Piano การแสดงเปียโนบนจักรยานเคลื่อนที่ได้



ภาพที่ 4.30 : การแสดงโชว์ Ragtime Piano

ที่มา : <https://www.hongkongdisneyland.com/entertainment/main-street-entertainment/>

Disneyland Band การแสดงวงโยธวาทิตของวงดิสนีย์แลนด์แบนด์ ที่บรรเลงเพลงเพลงดิสนีย์ต่าง ๆ ที่ได้รับความนิยม



ภาพที่ 4.31 : การแสดงโชว์ Flights of Fantasy Parade

ที่มา : <https://www.hongkongdisneyland.com/entertainment/main-street-entertainment/>

“We Love Mickey!” Projection Show การแสดงแสงสีในช่วงค่ำของทุกวันบนผนังอาคารต่างในบริเวณ Main Street U.S.A. ซึ่งเป็นเรื่องราวเกี่ยวกับมินนี่และมองเพื่อนจัดปาร์ตี้เซอร์ไพรส์ให้กับ Mickey Mouse



ภาพที่ 4.32 : การแสดงแสงสี “We Love Mickey!” Projection Show
ที่มา : <https://www.hongkongdisneyland.com/entertainment/we-love-mickey/>

กิจกรรมพบปะถ่ายรูปกับตัวละคร

กิจกรรมพบปะและถ่ายรูปกับ Mickey and Minnie, Donald Duck, Daisy, Goofy, Pluto, Chip and Dale, Duffy ที่จุดถ่ายรูปถนน Main Street

การแสดงพลุ

“Disney In The Stars” Fireworks การแสดงแสงสีในตอนกลางคืนที่ฉายภาพไปบนปราสาท พร้อมกับการแสดงพลุ



ภาพที่ 4.33 : การแสดงพลุ “Disney In The Stars” Fireworks
ที่มา : <https://disneyarks.disney.go.com/blog/2014/03/disney-parks-after-dark-disney-in-the-stars-fireworks-at-hong-kong-disneyland/>

โซน Tomorrowland มีกิจกรรม 2 กิจกรรม ได้แก่

การแสดงโชว์

Jedi Training: Trials of the Temple การแสดงที่ให้ผู้ชมมีส่วนร่วมในการฝึกเป็น Jedi ซึ่งภายหลังเมื่อฝึกเสร็จจะได้พบกับ Darth Vader จาก Star Wars Rebels และหลังการแสดงจบสามารถพบปะถ่ายรูปกับ Darth Vader



ภาพที่ 4.34 : การแสดงโชว์ Jedi Training: Trials of the Temple

ที่มา : <https://www.hongkongdisneyland.com/entertainment/star-wars-jedi-training/>

Street Entertainment at Tomorrowland การแสดงของวง The Jammitors เป็นการแสดงของพนักงานทำความสะอาดโดยการเคาะถังขนาดต่าง ๆ เป็นจังหวะเพลง



ภาพที่ 4.35 : การแสดงโชว์ของวง The Jammitors

ที่มา : <https://www.hongkongdisneyland.com/entertainment/street-entertainment-tomorrowland/>

กิจกรรมพบปะถ่ายรูปกับตัวละคร

กิจกรรมพบปะถ่ายรูปกับ Chewbacca, BB8, R2D2 ที่ STAR WARS: Command Post

กิจกรรมพบปะถ่ายรูปกับ Iron Man และสามารถถ่ายรูปกับของจัดแสดงของ Iron Man ที่ the Iron Man Tech Showcase

กิจกรรมพบปะถ่ายรูปกับ Captain Marvel, Captain America, Spider-Man, Black Widow, Black Panther ที่ Expo Assembly Station

โซนทอย สตอร์รี่ แลนด์ มีกิจกรรม 2 กิจกรรม ได้แก่

การแสดงโชว์

Toy Soldier Boot Camp การแสดงฝึกสวนสนามและการฝึกเป็นทหารของเล่นที่สมบูรณ์แบบ



ภาพที่ 4.36 : การแสดงโชว์ Toy Soldier Boot Camp

ที่มา : <https://www.hongkongdisneyland.com/entertainment/toy-soldier-boot-camp/>

การพบปะถ่ายรูปกับตัวละคร

กิจกรรมพบปะถ่ายรูปกับ Buzz Lightyear Woody และ Jessie จากภาพยนตร์แอนิเมชันเรื่อง Toy Story ที่ Barrel of Fun

นอกจากนี้ที่ฮ่องกงดิสนีย์แลนด์มีกิจกรรม 5 อย่างแล้วฮ่องกงดิสนีย์แลนด์มีกิจกรรมจัดงาน อีเว้นท์ซึ่งสามารถแบ่งออกเป็น 2 แบบ คือ 1. งานอีเว้นท์ตามเทศกาลและฤดูกาล ทั้งเทศกาล

ตรุษจีนที่จัดขึ้นเป็นประจำทุกปี เทศกาลอีสเตอร์ที่จัดในปีค.ศ. 2016 แต่ภายหลังได้เปลี่ยนเป็น เทศกาลฤดูใบไม้ผลิแทน เทศกาลฤดูร้อนในธีม Toy Story & Pixar Pals Summer Splash ในปี 2019 เทศกาลฮาโลวีน และเทศกาลคริสต์มาส 2. งานอีเว้นท์ที่จัดขึ้นเฉพาะเป็นพิเศษ มี 2 อีเว้นท์ คือ 1. งานอีเว้นท์การแข่งขันวิ่งมาราธอน 10K Weekend ซึ่งธีมของงานจะแตกต่างกันในแต่ละปี โดยจัดตั้งแต่ ปีค.ศ. 2016 – ค.ศ. 2019

ตารางงานอีเว้นท์ตั้งแต่ปีค.ศ. 2016 – ค.ศ. 2019

ปีค.ศ. 2016

- A Happily Ever After Christmas 12 พฤศจิกายน 2015 – 3 มกราคม 2016
- A Happily Ever After Chinese New Year 29 มกราคม – 21 กุมภาพันธ์
- A Happily Ever After Easter 17 มีนาคม – 29 พฤษภาคม
- Earth Day 16 เมษายน – 23 เมษายน
- Disney Halloween Time 15 กันยายน – 31 ตุลาคม
- A Sparkling Christmas 17 พฤศจิกายน – 2 มกราคม ค.ศ. 2017

ปีค.ศ. 2017

- Chinese New Year Celebration 2017 19 มกราคม – 12 กุมภาพันธ์
- Disney Halloween Time 14 กันยายน – 31 ตุลาคม
- Christmas Celebration 16 พฤศจิกายน – 1 มกราคม ค.ศ. 2018

ปีค.ศ. 2018

- Chinese New Year 18 มกราคม – 4 มีนาคม
- Carnival of Stars – including Springtime Processional 15 มีนาคม – 20 มิถุนายน
- Carnival of Stars – featuring Pixar “Water Play Street Party!” 21 มิถุนายน – 2 กันยายน
- Disney Halloween Time 13 กันยายน – 31 ตุลาคม
- A Disney Christmas 15 พฤศจิกายน – 1 มกราคม ค.ศ. 2019

ปีค.ศ. 2019

- Chinese New Year 17 มกราคม – 24 กุมภาพันธ์
- Carnivale of the Stars – Spring 11 มีนาคม – 26 มิถุนายน
- Toy Story & Pixar Pals Summer Splash 26 มิถุนายน – 1 กันยายน
- Disney Halloween Time 12 กันยายน – 31 ตุลาคม
- A Disney Christmas 14 พฤศจิกายน – 1 มกราคม ค.ศ. 2020

อีเว้นท์ที่จัดเป็นขึ้นพิเศษ

- Hong Kong Disneyland 10K Weekend Presented by AIA Vitality” 10 กันยายน – 11 กันยายน
- Marvel 10K Weekend 2017 16 กันยายน – 17 กันยายน
- 10K Weekend 2018 3 พฤศจิกายน – 4 พฤศจิกายน
- World’s Biggest Mouse Party 7 พฤศจิกายน ค.ศ.2018 – ปลายเดือนกุมภาพันธ์ ปีค.ศ.2019
- 10K Weekend 2019 2 พฤศจิกายน - 3 พฤศจิกายน

1.1.3 ราคาตัวและแพ็คเกจโปรโมชั่น

บัตรเข้าชมสนุกแบบ 1 วัน ราคาแบ่งเป็นเรทตามช่วงอายุ ราคาเด็ก 475 ดอลลาร์ฮ่องกง ราคาผู้ใหญ่ 639 ดอลลาร์ฮ่องกง ราคาผู้สูงอายุ 100 ดอลลาร์ฮ่องกง

บัตรเข้าชมสนุกแบบ 1 วันพร้อมอาหารชุดคอมโบ ราคาแบ่งเป็นเรทตามช่วงอายุ ราคาเด็ก 600 ดอลลาร์ฮ่องกง ราคาผู้ใหญ่ 755 ดอลลาร์ฮ่องกง

บัตรเข้าชมสนุกแบบ 2 วัน ราคาแบ่งเป็นเรทตามช่วงอายุ ราคาเด็ก 609 ดอลลาร์ฮ่องกง ราคาผู้ใหญ่ 825 ดอลลาร์ฮ่องกง ราคาผู้สูงอายุ 170 ดอลลาร์ฮ่องกง

บัตรรายปี มอบสิทธิพิเศษแก่ผู้ถือบัตรแบ่งออกเป็น 3 แบบ ได้แก่

บัตรเงิน ราคาเด็ก 915 ดอลลาร์ฮ่องกง ราคานักเรียน 915 ดอลลาร์ฮ่องกง ราคาผู้ใหญ่ 1,278 ดอลลาร์ฮ่องกง ราคาผู้สูงอายุ 316 ดอลลาร์ฮ่องกง สามารถใช้บัตรเข้าชมสนุกได้ในวันธรรมดาและสามารถลดราคาที่จอดรถ อีกทั้งในวันเกิดสามารถซื้อบัตรทานอาหารค่า 2 ใบ แถมฟรีอีก 1 ใบที่โรงแรมของฮ่องกงดิสนีย์แลนด์ในช่วงวันธรรมดา

บัตรทอง ราคาเด็ก 1,459 ดอลลาร์ฮ่องกง ราคานักเรียน 1,459 ดอลลาร์ฮ่องกง ราคาผู้ใหญ่ 2,059 ดอลลาร์ฮ่องกง ราคาผู้สูงอายุ 316 ดอลลาร์ฮ่องกง สามารถใช้บัตรเข้าสวนสนุกได้ในวันธรรมดาและวันหยุดสุดสัปดาห์ สามารถจอดรถฟรี 24 ครั้ง ซึ่งหากใช้สิทธิ์เกิน 24 ครั้งสามารถใช้ส่วนลดที่จอดรถในเรทราคาพิเศษได้ อีกทั้งในวันเกิดสามารถซื้อบัตรทานอาหารค่า 2 ใบ แถมฟรีอีก 1 ใบที่โรงแรมของฮ่องกงดิสนีย์แลนด์ในช่วงวันหยุดสุดสัปดาห์

บัตรแพลตตินั่ม ราคาเด็ก 2,569 ดอลลาร์ฮ่องกง ราคานักเรียน 1,459 ดอลลาร์ฮ่องกง ราคาผู้ใหญ่ 3,599 ดอลลาร์ฮ่องกง ราคาผู้สูงอายุ 890 ดอลลาร์ฮ่องกง สามารถใช้บัตรเข้าสวนสนุกได้ตลอดทุกวัน สามารถจอดรถรวมถึงในวันเกิดสามารถซื้อบัตรทานอาหารค่า 1 ใบ แถมฟรีอีก 1 ใบที่โรงแรมของฮ่องกงดิสนีย์แลนด์

1.1.4 การเดินทาง

การเดินทางโดยรถยนต์

สวนสนุกฮ่องกงดิสนีย์แลนด์ มีที่จอดรถสำหรับรถยนต์ รถโดยสาร และรถจักรยานยนต์

การเดินทางโดยรถโดยสาร

บริการรถโดยสารท้องถิ่นและรถโดยสารข้ามประเทศไปยังประเทศจีนที่เมืองฮวงก้ง ซึ่งรถโดยสารทั้งสองเส้นทางให้บริการทั้งไปและกลับจากฮ่องกงดิสนีย์แลนด์รีสอร์ท โดยรถโดยสารท้องถิ่นให้บริการรถสองประเภท คือ ลอนวินบัส และ ซิตี้บัส ส่วนรถโดยสารข้ามประเทศไปยังประเทศจีนที่เมืองฮวงก้งโดยใช้รถของบริษัท KMB

การเดินทางโดยรถไฟใต้ดิน

สามารถขึ้นรถไฟใต้ดินหรือ Mass Transit Railway (MTR) โดยขึ้นสาย Disneyland Resort Line ที่ สถานี Sunny Bay ซึ่งวิ่งจากสถานี Sunny Bay ไปและกลับจากฮ่องกงดิสนีย์แลนด์รีสอร์ทเป็นประจำทุก ๆ วัน ตั้งแต่เช้าจนถึงกลางดึกโดยระยะเวลาในการเดินทางไปยังฮ่องกงดิสนีย์แลนด์รีสอร์ทใช้เวลา 30 นาที จากสถานี MTR ที่ไปสถานี Sunny Bay มีทั้งหมด 3 สถานี ได้แก่ 1. สถานี MTR ท่าอากาศยานนานาชาติฮ่องกง โดยเปลี่ยนขบวนที่สถานี Tsing Yi และไปยังสถานี Sunny Bay 2. สถานี MTR Kowloon 3. สถานี MTR Hong Kong

การเดินทางโดยรถไฟความเร็วสูงเอ็กซ์เพรส เรล ลิงก์

รถไฟความเร็วสูงเอ็กซ์เพรส เรล ลิงก์เส้นทางกว่างโจว-เซินเจิ้น-ฮ่องกง ให้บริการไปถึงจุดหมายปลายทางในพื้นที่ฮ่องกง เชื่อมต่อกับเมืองด้วยระบบรถไฟฟ้าความเร็วสูงแห่งชาติของประเทศจีน นักท่องเที่ยวที่กำลังเดินทางไปยังฮ่องกงดิสनीแลนด์สามารถใช้รถไฟความเร็วสูงเอ็กซ์เพรส เรล ลิงก์ได้ เมื่อมาถึงสถานีรถไฟใต้ดินเวสต์เกาหลุนและเมื่อมาถึงสถานีรถไฟใต้ดินเกาหลุนให้ขึ้นสายรถไฟสี่ล้อสายมุ่งไปยังสถานี Tung Chung แล้วลงรถที่สถานีรถไฟใต้ดินชั้นนี้ เบย์ แล้วขึ้นรถไฟสายดิสनीแลนด์รีสอร์ทที่ซานซาลาฝั่งตรงข้าม เมื่อถึงสถานีรถไฟใต้ดินฮ่องกงดิสनीแลนด์รีสอร์ทแล้วเดินไปยังรถชัทเทิลของสวนสนุกหรือโรงแรมเพื่อไปยังสวนสนุกหรือโรงแรม

หากมาโดยรถไฟความเร็วสูงเอ็กซ์เพรส เรล ลิงก์ และได้จองที่พักกับโรงแรมฮ่องกงดิสनीแลนด์ สามารถใช้บริการรถชัทเทิลของโรงแรมฟรีในวันที่เช็คอินเข้าโรงแรมและวันที่เช็คเอาท์ออก

1.1.5 โรงแรม

Hong Kong Disneyland Hotel โรงแรมแห่งนี้เป็นโรงแรมระดับ 4 ดาว ตกแต่งแบบพระราชวังวิคตอเรียผสมกับสไตล์การตกแต่งแบบสถานที่ตากอากาศชายทะเลแนวย้อนยุคที่เข้ากับธีมดิสनी โดยห้องพักมีทั้งหมด 400 ห้อง แบ่งห้องพักออกเป็น 3 ประเภทใหญ่ ได้แก่ 1. ห้องพักแบบทั่วไป 2. ห้องคิงด้อมคลับซึ่งเป็นห้องที่เปรียบได้กับห้องพักแบบสวีท ซึ่งห้องคิงด้อมคลับมี 2 แบบ ได้แก่ 1. ห้องคิงด้อมคลับ 2. ห้องสวีทคิงด้อมคลับ ซึ่งห้องพักแบบทั่วไปและห้องคิงด้อมคลับทุกห้องตกแต่งด้วยเฟอร์นิเจอร์ไม้สไตล์วิคตอเรียคลาสสิก ยกเว้นห้องแบบที่ 3 เป็นห้องที่ตกแต่งเป็นธีมการ์ตูนดิสनीซึ่งมีทั้งหมด 2 ห้อง ได้แก่ ห้องสวีทซินเดอเรลล่าคิงด้อมคลับ เป็นห้องที่ตกแต่งเป็นธีมซินเดอเรลล่าและห้องสวีทโพรเซ่นคิงด้อมคลับเป็นห้องที่ตกแต่งเป็นธีมการ์ตูนเรื่องโพรเซ่น และห้องพักทุกแบบที่กล่าวไปสามารถขอให้พนักงานตกแต่งห้องในช่วงโอกาสพิเศษอย่างวันเกิด วันครบรอบต่างๆ นอกจากนี้ทางโรงแรมมีสิ่งอำนวยความสะดวกต่าง ๆ เช่น บริการส่งกระเป๋าเดินทาง บริการรถชัทเทิลบัสไปย่านในเมือง บริการรถรับส่งไปสวนสนุกฟรี สระว่ายน้ำขนาดใหญ่ 2 สระแบ่งเป็นสระว่ายน้ำในร่มและสระว่ายน้ำกลางแจ้ง สวนเขาวงกตที่จัดตกแต่งแบบอังกฤษเป็นรูปมิกกี้เมาส์ ห้องเด็กเล่น เป็นต้น นอกจากนี้โรงแรมยังมีกิจกรรมมากมายให้แขกผู้เข้าพักได้เข้าร่วม เช่น กิจกรรมพบปะถ่ายรูปรูปกับตัวละครดิสनीที่ห้องอาหารและล็อบบี้ กิจกรรมรำไทเก๊กในตอนเช้า เป็นต้น และแขกที่เข้าพักสามารถรับบัตรผ่านด่วนพิเศษสำหรับเครื่องเล่นยอดนิยม



ภาพที่ 4.37 : Hong Kong Disneyland Hotel

ที่มา : <https://www.hongkongdisneyland.com/hotels/hong-kong-disneyland-hotel/>

Disney's Hollywood Hotel

โรงแรมแห่งนี้เป็นโรงแรมระดับ 4 ดาวโรงแรมออกแบบด้วยสถาปัตยกรรมสไตล์อาร์ตเดโคและตกแต่งแบบคลาสสิกที่ยังคงความร่วมมือในช่วงยุคทองฮอลลีวูด (Golden Age of Hollywood) มีห้องพักทั้งหมด 600 ห้อง แบ่งเป็นห้องพัก 4 แบบได้แก่ 1. ห้องมาตรฐาน 2. ห้องดีลักซ์ 3. ห้องซีวิว 4. ห้องสวีทฮอลลีวูด ภายในห้องพักทุกห้องได้รับการตกแต่งด้วยธีมมิกกี้เมาส์พร้อมกับสิ่งอำนวยความสะดวกต่าง ๆ เช่น บริการส่งกระเป๋าเดินทาง บริการรถชัทเทิลบัสไปย่านในเมือง บริการรถรับส่งไปสวนสนุกฟรี สนามเด็กเล่นที่ตกแต่งในบรรยากาศแบบฮอลลีวูด สระว่ายน้ำเป็นรูปเปียโน เป็นต้น และแขกผู้เข้าพักสามารถขอให้พนักงานตกแต่งห้องในโอกาสพิเศษอย่างวันเกิด วันครบรอบต่าง ๆ และแขกผู้เข้าพักสามารถรับบัตรผ่านด่วนพิเศษสำหรับเครื่องเล่นยอดนิยม นอกจากนี้ยังมีกิจกรรมต่าง ๆ ที่ให้แขกผู้เข้าพักได้เข้าร่วมกิจกรรม เช่น กิจกรรมดูหนังรอบเข้ากับ Goofy ในสตูดิโอเลานจ์ กิจกรรมดูหนังตอนเย็นที่ Disney Movie Premiere กิจกรรมพบปะกับตัวละครดิสนีย์ที่ห้องอาหารและล็อบบี้ เป็นต้น



ภาพที่ 4.38 : Disney's Hollywood Hotel

ที่มา : <https://www.hongkongdisneyland.com/hotels/disneys-hollywood-hotel/>

Disney Explorers Lodge

ที่พักแห่งนี้ตกแต่งเป็นธีมผจญภัย นักสำรวจ มีห้องพักรองรับทั้งหมด 750 ห้อง แบ่งเป็น Standard Room, Deluxe Room, Premium Room และ Sea View Room ห้องพักที่ได้รับการตกแต่งที่ต่างกันตามสภาพภูมิอากาศเขตร้อนที่มีลักษณะเฉพาะในแต่ละแบบซึ่งมีทั้งหมด 4 แบบ คือ เอเชีย โอเชียเนีย อเมริกาใต้ และแอฟริกา มีสิ่งอำนวยความสะดวกต่างๆครบครัน เช่น บริการส่งกระเป๋าเดินทาง บริการรถเช่าเทิลบัสไปย่านในเมือง บริการรถรับส่งไปสวนสนุกฟรี สระว่ายน้ำกลางแจ้งขนาดใหญ่มีสวน 4 สวนที่จัดตกแต่งต่างกันทั้ง Kevin Garden หรือ สวนอเมริกาใต้, Little Squirt Garden หรือ สวนโอเชียเนีย, Hathi Jr. Garden หรือ สวนเอเชีย และ Rafiki Garden หรือ สวนสะวันนาแอฟริกา โดยสวนทั้ง 4 สวนอยู่ล้อมรอบตัวโรงแรม ห้องเด็กเล่น เป็นต้น และแขกผู้เข้าพักสามารถขอให้พนักงานตกแต่งห้องในโอกาสพิเศษอย่างวันเกิด วันครบรอบต่างๆ อีกทั้งแขกผู้เข้าพักสามารถรับบัตรผ่านค่านพิเศษสำหรับเครื่องเล่นยอดนิยม นอกจากนี้ยังมีกิจกรรมต่างๆที่ให้แขกผู้เข้ามาพักได้เข้าร่วมกิจกรรม เช่น กิจกรรมศิลปะงานประดิษฐ์สำหรับเด็ก กิจกรรมเกมส์ที่ริมสระน้ำ กิจกรรมพบบปะกับตัวละครตีสนีย์ที่ห้องอาหารและล็อบบี้ เป็นต้น



ภาพที่ 4.39 : Disney Explorers Lodge

ที่มา : <https://www.hongkongdisneyland.com/hotels/disney-explorers-lodge/>

1.2 เชียงไฮ้ตีสนีย์แลนด์

1.2.1 โซนพื้นที่

โซน Tomorrowland เป็นโซนที่เป็นธีมแนวล้ำยุคอนาคตที่รวบรวมวิทยาการและเทคโนโลยีเอาไว้ โดยเครื่องเล่นเป็นธีมแนวอวกาศและซูเปอร์ฮีโร่

Tron Lightcycle Power Run เป็นรถไฟเหาะในรูปแบบใหม่ โดยได้มีการออกแบบตัวรถเป็นรถมอเตอร์ไซด์จากภาพยนตร์เรื่อง Tron

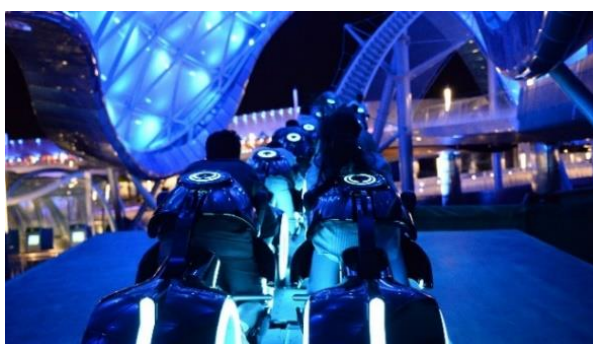

ภาพที่ 4.40 : Tron Lightcycle Power Run

ที่มา : <https://www.tripsavvy.com/tron-lightcycle-power-run-disney-coaster-4066580>

Buzz Lightyear Planet Rescue เป็นเครื่องเล่นจากการ์ตูน Toy Story ซึ่งเป็นเรื่องราวของตัวละคร Buzz Lightyear เพื่อต่อสู้ Evil Emperor Zurg จากภาพยนตร์เรื่อง Toy Story ผู้เล่นจะนั่งไปบนรถโดยข้างหน้าผู้เล่นมีปืนให้เล็งไปยังเป้าเพื่อเก็บคะแนนแข่งกับผู้เล่นคนอื่น ซึ่งสีของเลเซอร์ปืนมีสีเขียวและสีแดง



ภาพที่ 4.41 : Buzz Lightyear Planet Rescue

ที่มา : <https://www.themeparktrader.com/video-buzz-lightyear-planet-rescue-ride-shanghai-disneyland/>

Stitch Encounter เป็นการสนทนากับสติทซ์แบบทันทีผ่านจอภาพภายในโรงภาพยนตร์



ภาพที่ 4.42 : Stitch Encounter

ที่มา : <https://www.shanghaidisneyresort.com/en/attractions/stitch-encounter/>

Jet Packs เป็นเครื่องเล่นที่เหมือนได้นั่งบนเจ็ทแพ็ค ตัวเครื่องเล่นจะลอยขึ้นจากพื้นแล้วหมุนเป็นวงกลมพร้อมกับยกและขึ้นลง

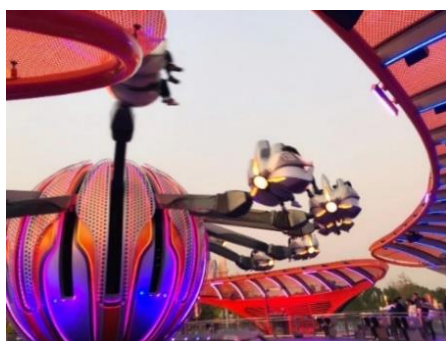

ภาพที่ 4.43 : Jet Packs

ที่มา : <https://www.tripsavvy.com/tron-lightcycle-power-run-disney-coaster-4066580>

Tron Realm Chevrolet Digital Challenge เป็นสถานที่ที่มีนวัตกรรมยานยนต์ล้ำยุคซึ่งภายในมีเกมส์ไฮเทคต่าง ๆ



ภาพที่ 4.44 : Tron Realm Chevrolet Digital Challenge

ที่มา : <https://www.shanghaidisneyresort.com/en/attractions/tron-realm/>

โซน Fantasyland เป็นดินแดนโลกแห่งเทพนิยายกับตัวละครของดิสนีย์ ซึ่งเครื่องเล่นภายในโซนเหมาะสำหรับทุกเพศทุกวัย

Once Upon a Time Adventure เดินชมเรื่องราวของสโนว์ไวท์กับคนแคระทั้ง 7 รวมถึงไปถึงแม่มดใจร้ายกับกระจกวิเศษ ผ่านการเล่านิทานที่ไฮเทคและทันสมัย



ภาพที่ 4.45 : Once Upon a Time Adventure

ที่มา : <https://www.shanghaidisneyresort.com/en/attractions/once-upon-time-adventure/>

Seven Dwarfs Mine Train เป็นรถไฟเหาะที่ไปเข้าไปในเหมืองของคนแคระจากเรื่องสโนว์ไวท์กับคนแคระทั้ง 7



ภาพที่ 4.46 : Seven Dwarfs Mine Train

ที่มา : <https://www.shanghaidisneyresort.com/en/attractions/seven-dwarfs-mine-train/>

Peter Pan's Flight เครื่องเล่นที่จำลองเป็นเรือเหาะกลางอากาศ เพื่อไปชมเรื่องราวการ์ตูน ปีเตอร์แพนตามท้องเรื่อง



ภาพที่ 4.47 : Peter Pan's Flight

ที่มา : <https://forums.wdwmagic.com/threads/quest-for-the-diamond-ears-competition-thread.921714/page-3>

The Many Adventures of Winnie the Pooh เป็นเครื่องเล่นที่นั่งไปในโถใส่น้ำผึ้ง โดยตัวเครื่องเล่นจะวิ่งไปตามรางเพื่อชมเรื่องราว วินนี่ เดอะ พูห์ ไปตลอดเส้นทาง



ภาพที่ 4.48 : The Many Adventures of Winnie the Pooh

ที่มา : <https://www.shanghaidisneyresort.com/en/attractions/adventures-winnie-pooh/>

Honey Pot Spin เครื่องเล่นถ้วยหมุนที่มาในรูปของโถน้ำผึ้งจากเรื่องวินนี่ เดอะ พูห์

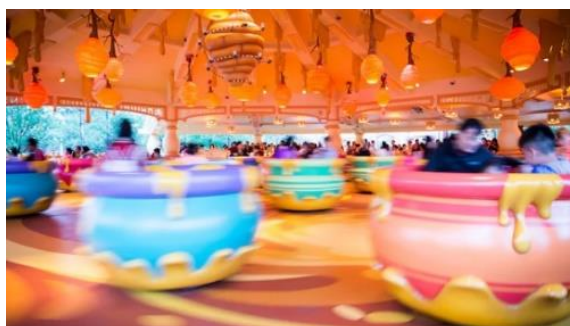

ภาพที่ 4.49 : Honey Pot Spin

ที่มา : <https://www.shanghaidisneyresort.com/en/attractions/hunny-pot-spin/>

Voyage to the Crystal Grotto เครื่องเล่นนี้ได้นั่งบนเรือที่ล่องไปตามน้ำเพื่อชมเรื่องราวของเจ้าหญิงดิสนีย์



ภาพที่ 4.50 : Voyage to the Crystal Grotto

ที่มา : <https://www.shanghaidisneyresort.com/en/attractions/voyage-to-crystal-grotto/>

Alice in Wonderland Maze เป็นเส้นทางเขาวงกตของอลิซ โดยตลอดเส้นทางจะมีจุดถ่ายรูปและมีกิจกรรมให้เล่นเป็นระยะ ๆ



ภาพที่ 4.51 : Alice in Wonderland Maze

ที่มา : <https://www.shanghaidisneyresort.com/en/attractions/alice-wonderland-maze/>

โซน Disney-Pixar Toy Story Land เป็นโซนที่จำลองสวนหลังบ้านของแอนดี้ เมื่อเดินเข้าไปในโซนจะเหมือนการย่อส่วนทุกอย่างรอบตัวให้ดูใหญ่ ทั้งปากกา ดินสอ และของเล่นต่าง ๆ

Woody's Roundup ผู้เล่นสามารถนั่งบนรถม้า 2 คนโดยจะลากรถม้าให้หมุนเหวี่ยงเป็นวงกลม



ภาพที่ 4.52 : Woody's Roundup

ที่มา : <https://www.shanghaidisneyresort.com/en/attractions/woody-s-round-up/>

Slinky Dog Spin เป็นเครื่องเล่นที่เหมือนได้ขึ้นขี่บนสลิงกี้ ด็อก หมาสปริงสลิงกี้ที่วิ่งไล่จับหางตัวเอง โดยเครื่องเล่นที่หมุนรอบเป็นวงกลมไปเรื่อย ๆ



ภาพที่ 4.53 : SLINKY DOG SPIN

ที่มา : <https://www.shanghaidisneyresort.com/en/attractions/slinky-dog-spin/>

Rex's Racer รถบังคับคันโปรดของแอนดี้ ผู้เล่นจะได้นั่งอาร์ชีเพื่อจำลองการแข่งขัน โดยตัวรถจะใช้หลักการเดียวกับเครื่องเล่นไวกกิ้งแต่นั่งบนรถไฟแทน



ภาพที่ 4.54 : Rex's Racer

ที่มา : <https://www.shanghaidisneyresort.com/en/attractions/rexs-rc-racer/>

โซน **Treasure Cove** จะเน้นเรื่องของการผจญภัยและการล่าสมบัติ ซึ่งเกี่ยวข้องกับโจรสลัดอย่าง Jack Sparrow จากภาพยนตร์เรื่อง Pirates of the Caribbean

Pirates of the Caribbean – Battle for the Sunken Treasure เครื่องเล่นนี้จะนั่งเรือเข้าไปอยู่ในโลกของการต่อสู้ของ Jack Sparrow โดยจะมีหุ่นยนต์เคลื่อนไหวพร้อมกับกับ ภาพเสียง เอฟเฟ็คต่าง ๆ



ภาพที่ 4.55 : Pirates of the Caribbean – Battle for the Sunken Treasure

ที่มา : <https://disney Parks.disney.go.com/blog/2017/02/pirates-of-the-caribbean-battle-for-the-sunken-treasure-at-shanghai-disneyland-receives-industry-award-for-outstanding-visual-effects/>

Explorer Canoes เครื่องเล่นพายเรือแคนูที่ผู้เล่นจะได้พายเรือแคนูล่องไปตามแม่น้ำอเมริกาเพื่อดูหุ่นยนต์ยักษ์ได้ที่แสดงวิถีชีวิตของชนเผ่าอินเดียนแดง ซึ่งผู้เล่นไม่จำเป็นต้องพายเรือเป็น และสามารถหยุดพายได้และมีพนักงานเป็นคนบรรยายบรรยากาศตลอดการพายเรือภาพที่



4.56 : Explorer Canoes

ที่มา : <https://www.shanghaidisneyresort.com/en/attractions/explorer-canoes/>

Shipwreck Shore ผจญภัยสำรวจเรือโจรสลัดและสนุกกับปืนใหญ่ฉีดน้ำ



ภาพที่ 4.57 : Shipwreck Shore

ที่มา : <https://www.shanghaidisneyresort.com/attractions/shipwreck-shore/>

Siren's Revenge เป็นเรือโจรสลัดที่สามารถเดินสำรวจภายในและสามารถถ่ายรูปตามที่ต่าง ๆ ภายในตัวเรือได้



ภาพที่ 4.58 : Siren's Revenge

ที่มา : https://disney.fandom.com/wiki/Siren%27s_Revenge

โซน Adventure Isle เป็นโซนที่ตกแต่งเป็นธีมดินแดนแห่งการผจญภัยที่มีเครื่องเล่นสนุกสนาน หวาดเสียวและตื่นเต้น

Soaring Over the Horizon รูปแบบเครื่องเล่นนั้นจะเป็นการจำลองว่าผู้เล่นนั่งบนเครื่องบินลำใหญ่ เหมือนบินขึ้นไปบนโลกมุมสูงที่สามารถดูความสวยงามของโลกโดยการฉายภาพด้วยจอภาพยนตร์ในโดมขนาดใหญ่ 180 องศา



ภาพที่ 4.59 : Soaring Over the Horizon

ที่มา : <https://www.shanghaidisneyresort.com/en/attractions/soaring-over-horizon/>

Roaring Rapids เป็นเครื่องเล่นล่องแก่งเหมือนได้ผจญภัยไปเจอกับสัตว์ร้ายหลากหลายชนิด



ภาพที่ 4.60 : Roaring Rapids

ที่มา : <https://www.shanghaidisneyresort.com/en/attractions/roaring-rapids/>

Camp Discovery เป็นเส้นทางการเล่นสำรวจความมหัศจรรย์ของภูเขาและน้ำตก ซึ่งเครื่องเล่นนี้มีเส้นทางอยู่ 3 เส้นทาง สามารถเลือกเปลี่ยนเส้นทางได้ตลอดว่าจะไปทางไหนโดยจะมีเส้นทางที่ง่ายสุดไปจนถึงเส้นทางที่ยากสุด

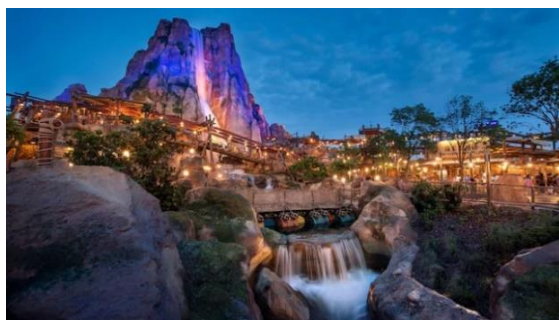

ภาพที่ 4.61 : Camp Discovery

ที่มา : <https://www.shanghaidisneyresort.com/en/attractions/camp-discovery/>

โซน Gardens of Imagination เป็นโซนที่มีสวนสาธารณะขนาดใหญ่ที่สุดในเซี่ยงไฮ้ดิสนีย์แลนด์ มีเครื่องเล่นเหมาะสำหรับเด็ก

Dumbo the Flying Elephant เป็นเครื่องเล่นที่เหมือนได้นั่งบนหลังช้างดำมโม่ ตัวเครื่องเล่นจะหมุนเป็นวงกลมและขึ้นลงตามการบังคับของผู้เล่น



ภาพที่ 4.62 : Dumbo the Flying Elephant

ที่มา : <https://www.shanghaidisneyresort.com/en/attractions/dumbo-flying-elephant/>

Fantasia Carousel เครื่องเล่นม้าหมุนเพกาซัสในสไตล์ของดิสนีย์



ภาพที่ 4.63 : Fantasia Carousel

ที่มา : <https://www.shanghaidisneyresort.com/en/attractions/fantasia-carousel/>

Garden of the Twelve Friends เป็นกำแพงสำหรับถ่ายภาพโดยกำแพงเป็นรูป 12 นักร้องเป็นรูปจากการ์ตูนของดิสนีย์ซึ่งมีตัวละครของดิสนีย์ทั้ง 12 ตัว



ภาพที่ 4.64 : Garden of the Twelve Friends

ที่มา : <https://www.shanghaidisneyresort.com/en/entertainment/theme-park/ignite-dream-nighttime-spectacular/>

โซน Mickey Avenue

เป็นโซนทางเข้าออกของสวนสนุกและเป็นโซนส่วนหลักของสวนสนุกภายในโซนจะรวมร้านขายของที่ระลึก ร้านอาหาร ร้านขายขนมและภายในโซนไม่มีเครื่องเล่นแต่มี Micky's Film Festival ซึ่งเป็นโรงหนังที่ฉายหนังสั้น ๆ ของมิกกี้เมาส์และตัวการ์ตูนในเรื่องมิกกี้เมาส์ รวมทั้งเป็นจุดที่มีตัวละครคลาสสิกของดิสนีย์อย่าง Mickey Mouse กับผองเพื่อนและตัวละครตัวอื่น ๆ



ภาพที่ 4.65 : โซน Mickey Avenue

ที่มา : <https://www.westcoaster.net/home/2017/12/13/shanghai-disneyland-guide-mickey-avenue>

โซน Disney town

เป็นโซนที่รวมร้านค้าและร้านอาหารไว้มากที่สุดในบรรดาดิสนีย์ในเอเชียทั้งหมด แบ่งออกเป็นทั้งหมด 5 โซน ได้แก่ Lakeshore, Marketplace, Spice Alley ,Broadway Boulevard, Broadway Plaza ภายในโซนมีอาหารชนิดต่าง ๆ ทั้งร้านอาหารเอเชียมากที่สุดและอาหารนานาชาติ มีร้านค้ามากมายที่ขายของนอกเหนือจากโซน World of Disney ที่ขายของที่ระลึกจากดิสนีย์ เช่น new balance, Samsonite, SHEL'TTER, LEGO, Crocs, innisfree, Hot Toys นอกจากนี้ยังมีร้าน Starbucks สาขาแรกในโลกที่ตั้งอยู่ในบริเวณของดิสนีย์ และในส่วนตรงกลางของ Disney Town ในวันอากาศดีมีการบรรเลงเพลงของดิสนีย์โดยใช้เครื่องดนตรีเงินเล่นทั้งหมด



ภาพที่ 4.66 : โชน Disney town

ที่มา : <https://www.westcoaster.net/home/2017/12/13/shanghai-disneyland-guide-mickey-avenue>

1.2.2 กิจกรรม

กิจกรรมสามารถแบ่งเป็น 5 อย่างได้แก่ 1. การแสดงโชว์ 2. กิจกรรมพบปะถ่ายรูปรตัวละคร 3. การแสดงพาเหรด 4. การแสดงพลุ 5. กิจกรรมเปลี่ยนลุคเป็นเจ้าหญิง โดยกิจกรรมทั้ง 5 อย่างสามารถจำแนกตามโชนได้ดังนี้

โชน Tomorrowland มีกิจกรรมเดียวคือ

การแสดงโชว์

Avengers Training Initiative การแสดงโชว์ซูเปอร์ฮีโร่ในจักรวาลมาร์เวล โดยให้ผู้ชมฝึกเป็นซูเปอร์ฮีโร่ในจักรวาลมาร์เวลซึ่งผู้ชมสามารถมีส่วนร่วมไปกับนักแสดง



ภาพที่ 4.67 : การแสดงโชว์ Avengers Training Initiative

ที่มา : <https://www.shanghaidisneyresort.com/en/entertainment/theme-park/avengers-training-initiative/>

Club Destin-E คอนเสิร์ตเพลง EDM โดยมีดีเจเป็นคนเล่นเพลงบนเวที ซึ่งจะเปิดเพลงในหลาย ๆ ภาษาให้ผู้เข้าชมสามารถเต้นและร้องไปพร้อมกับดีเจ



ภาพที่ 4.68 : การแสดงโชว์ Club Destin-E

ที่มา : <https://www.shanghaidisneyresort.com/en/entertainment/theme-park/club-destin-e/>

โซน Fantasy Land มีกิจกรรม 3 กิจกรรม ได้แก่

การแสดงโชว์

Frozen A Sing-Along Celebration การแสดงของตัวละครในการ์ตูนเรื่อง Frozen ที่จะได้เห็น Elsa กับ Anna และตัวละครอื่น ๆ ในเรื่องมาแสดงโชว์รูปแบบมิวสิกคัล ซึ่งบทพูดและเนื้อร้องต่างๆ จะเป็นภาษาจีนทั้งหมด



ภาพที่ 4.69 : การแสดงโชว์ Frozen A Sing-Along Celebration

ที่มา : <https://www.shanghaidisneyresort.com/en/entertainment/theme-park/frozen-sing-along-celebration/>

กิจกรรมพบปะถ่ายรูปกับตัวละคร

กิจกรรมพบปะถ่ายรูปกับตัวการ์ตูนเจ้าหญิงดิสนีย์ ทั้ง Cinderella, Rapunzel, Belle, Aurora และ Snow White ที่ Storybook Court ซึ่งคอยผลัดเปลี่ยนกันในแต่ละช่วงเวลาและ กิจกรรมพบปะถ่ายรูปกับ Pooh และตัวละครใน Winnie the Pooh ที่จุดถ่ายรูป

กิจกรรมเปลี่ยนลูกเป็นเจ้าหญิง Bibbidi Bobbidi Boutique กิจกรรมเปลี่ยนลูกทั้งการแต่งตัว แต่งหน้า ทำผมให้กลายเป็นเจ้าหญิงดิสนีย์



ภาพที่ 4.70 : กิจกรรมเปลี่ยนลูกเป็นเจ้าหญิง

ที่มา : <https://www.shanghaidisneyresort.com/en/shops/theme-park/bibbidi-bobbidi-boutique/>

โซน Disney-Pixar Toy Story Land

ในโซนนี้มีกิจกรรมเดียวคือ กิจกรรมพบปะถ่ายรูปกับตัวละคร Woody และ Jessie ในเรื่อง Toy Story ที่จุด Meeting Point

โซน Treasure Cove

ในโซนนี้มีกิจกรรมเดียวคือ การแสดงโชว์ Eye of the Storm: Captain Jack's Stunt Spectacular เป็นการแสดงสดจากเรื่องราวของกัปตันแจ๊ค สแปร์โรว์



ภาพที่ 4.71 : การแสดงโชว์ Eye of the Storm: Captain Jack's Stunt Spectacular

ที่มา : <https://www.shanghaidisneyresort.com/en/entertainment/theme-park/characters-meeting-post/>

โซน Adventure Isle มีกิจกรรม 2 กิจกรรม ได้แก่

การแสดงโชว์

Tarzan: Call of the Jungle การแสดงโชว์เรื่อง Tarzan: Call of the Jungle เป็น
การแสดงโชว์มีวลีคัลที่แสดงเป็นภาษาจีนตลอดทั้งเรื่อง



ภาพที่ 4.72 : การแสดงโชว์ Tarzan: Call of the Jungle
ที่มา : <https://www.popsugar.com/smart-living/photo-gallery/37905455/image/37912028/Tarzan-Call-Jungle-Rendering>

กิจกรรมพบปะถ่ายรูปกับตัวละคร

กิจกรรมพบปะถ่ายรูปกับตัวละครดิสนีย์ในเรื่อง The Jungle Book และ The Lion King ที่ Happy Circle

โซน Gardens of Imagination มีกิจกรรม 4 กิจกรรม ได้แก่

การแสดงโชว์

Golden Fairytale Fanfare การแสดงละครเพลงของเจ้าหญิงดิสนีย์ทั้ง ทั้ง Anna, Elsa, Aurora, Ariel, Jasmine, Merinda, Snow White บนเวทีหน้าปราสาท Enchanted Storybook



ภาพที่ 4.73: การแสดงโชว์ Golden Fairytale Fanfare

ที่มา : <https://www.shanghaidisneyresort.com/en/entertainment/theme-park/golden-fairytale-fanfare/>

การแสดงพลุ

Ignite the Dream - A Nighttime Spectacular of Magic and Light การแสดงแสงสีในตอนกลางคืนที่ฉายภาพไปบนปราสาท Enchanted Storybook พร้อมกับการแสดงพลุ



ภาพที่ 4.74 : การแสดงพลุ Ignite the Dream - A Nighttime Spectacular of Magic and Light

ที่มา : <https://www.shanghaidisneyresort.com/en/entertainment/theme-park/ignite-dream-nighttime-spectacular/>

การแสดงพาเหรด

Mickey's Storybook Express การแสดงพาเหรดในตอนกลางวันโดยมีตัวละครของดิสนีย์และนักแสดงมาเต้นรำและร้องเพลงกับแขกผู้เข้าชมตลอดเส้นทาง พร้อมกับรถที่ตกแต่งเป็นธีมการ์ตูนเรื่องนั้น ๆ ที่แตกต่างกันไปแต่ละส่วนของแถวพาเหรด



ภาพที่ 4.75 : Mickey's Storybook Express

ที่มา : <https://www.smartshanghai.com/articles/travelsightseeing/essential-guide-shanghai-disney-resort>

โซน Mickey Avenue

มีกิจกรรมเดียวคือ กิจกรรมพบปะถ่ายรูปกับตัวละคร โดยมีกิจกรรมพบปะถ่ายรูปกับตัฟฟี่และผ่องเพื่อนที่ Whistle Stop Shop และกิจกรรมพบปะถ่ายรูปกับ mickey mouse , Minnie Mouse, Goofy, Donald Duck, Daisy Duck และ Pluto ที่ Mickey Avenue

นอกจากนี้ที่เซี่ยงไฮ้ดิสนีย์แลนด์มีกิจกรรม 7 อย่างแล้วเซี่ยงไฮ้ดิสนีย์แลนด์มีกิจกรรมงานอีเว้นท์สามารถแบ่งออกเป็น 2 แบบ คือ 1. งานอีเว้นท์ตามเทศกาลและฤดูกาล ซึ่งในปีค.ศ. 2016 จัดงานอีเว้นท์เพียง 2 งาน คือ เทศกาลฮาโลวีนกับเทศกาลคริสต์มาส เนื่องด้วยเซี่ยงไฮ้ดิสนีย์แลนด์เพิ่งเปิดทำการเมื่อวันที่ 16 มิถุนายน ค.ศ. 2016 แต่ในภายหลังตั้งแต่ปีค.ศ. 2017 – ค.ศ. 2019 มีการจัดงานอีเว้นท์ตามเทศกาลในทุกๆเดือนทั้งเทศกาลตรุษจีน เทศกาลฤดูใบไม้ผลิ เทศกาลฤดูใบไม้ผลิ เทศกาลฤดูร้อน เทศกาลฮาโลวีน และเทศกาลคริสต์มาส 2. งานอีเว้นท์ที่จัดขึ้นเฉพาะเป็นพิเศษ เซี่ยงไฮ้ดิสนีย์แลนด์จัดงานการแข่งขันวิ่งมาราธอน โดยใช้ชื่อ Disney Inspiration Run ซึ่งเริ่มจัดตั้งตั้งแต่ปี ค.ศ. 2018 – ค.ศ. 2019

ตารางช่วงเวลาจัดงานอีเว้นท์ของเซี่ยงไฮ้ดิสนีย์แลนด์ตลอดทั้งปี

- Chinese New Year เดือนมกราคมถึงต้นเดือนมีนาคม
- Springtime มีนาคมถึงพฤษภาคม
- Summer ต้นเดือนมิถุนายนถึงต้นเดือนกันยายน
- Halloween ปลายเดือนกันยายนถึงปลายเดือนตุลาคม
- Christmas เดือนพฤศจิกายนถึงวันที่ 1 มกราคม

งานอีเว้นท์ที่จัดเป็นขึ้นพิเศษ

- Disney Inspiration Run 2018 15 กันยายน ค.ศ.2018 – 16 กันยายน ค.ศ. 2018
- Disney Inspiration Run – Spring 2019 13 เมษายน ค.ศ.2019 – 14 เมษายน ค.ศ. 2019

1.2.3 ราคาตั๋วและแพ็คเกจโปรโมชั่น

ราคาบัตรเข้าชมสวนสนุก

บัตรเข้าชมสวนสนุกแบบ 1วัน ราคาแบ่งเป็นเรท ราคามาตรฐาน 599 ราคาเด็กและผู้สูงอายุ 449 หยวน

บัตรเข้าชมสวนสนุกแบบ 1วันพร้อมคูปองทานอาหาร ราคามาตรฐาน 607 หยวน ราคาเด็กและผู้สูงอายุ 457 หยวน

บัตรเข้าชมสวนสนุกแบบ 1 วันพร้อมไฟโต้ทาส ราคา 798 หยวน

บัตรเข้าชมสวนสนุกที่เข้าได้ในเวลาตั้งแต่เที่ยงถึงบ่ายสามโมง ราคามาตรฐาน 399 หยวน ราคาเด็กและผู้สูงอายุ 299 หยวน

บัตรรายปี มอบสิทธิพิเศษแก่ผู้ถือบัตรแบ่งออกเป็น 3 แบบ ได้แก่

บัตรคริสตัล ราคาบัตรมาตรฐาน 1399 หยวนราคาสำหรับเด็กและผู้สูงอายุ 1049 หยวน ได้สิทธิส่วนลด 20% สำหรับการเลือกรับประทานอาหารที่สวนสนุกและโรงแรมรีสอร์ท ส่วนลด 20% สำหรับใช้ที่ร้านค้าภายในเซียงไฮ้ดิสนีย์รีสอร์ทตามร้านที่ได้กำหนดไว้ รับเค้กวันเกิดฟรี เมื่อรับประทานอาหารในร้านอาหารในช่วงเดือนเกิด ส่วนลดราคาห้องพักของโรงแรมที่เซียงไฮ้ดิสนีย์แลนด์และ สิทธิประโยชน์ในการซื้อของและรับประทานอาหารในโซน Disney town

บัตรโกลด์ ราคาบัตรมาตรฐาน 1899 หยวน ราคาสำหรับเด็กและผู้สูงอายุ 1424 หยวน ได้สิทธิส่วนลด 20% สำหรับการเลือกรับประทานอาหารที่สวนสนุกและโรงแรมรีสอร์ท ส่วนลด 20% สำหรับใช้ที่ร้านค้าภายในเซียงไฮ้ดิสนีย์รีสอร์ทตามร้านที่ได้กำหนดไว้ รับเค้กวันเกิดฟรี เมื่อรับประทานอาหารในร้านอาหารตามร้านที่ได้กำหนดไว้ และในช่วงเดือนเกิดได้สิทธิพิเศษสำหรับบุฟเฟ่ต์อาหารค่ำที่ Lumière's Kitchen เมื่อมารับประทานบุฟเฟ่ต์อาหารค่ำที่ Lumière's Kitchen

2 ท่านแถมฟรีอีก 1 ท่าน ได้รับสิทธิพิเศษสำหรับรับประทานอาหารเช้าที่ห้องอาหาร Aurora รับฟรีไวน์ 1 ขวด ส่วนลดราคาห้องพักของโรงแรมที่เซี่ยงไฮ้ดิสนีย์แลนด์ และสิทธิประโยชน์ในการซื้อของและรับประทานอาหารเช้าในโซน Disney town

บัตรโตมอน ราคาบัตรมาตรฐาน 3599 หยวน ราคาสำหรับเด็กและผู้สูงอายุ 2699 หยวนส่วนลด 20% สำหรับการเลือกรับประทานอาหารที่สวนสนุกและโรงแรมรีสอร์ท ส่วนลด 20% สำหรับใช้ที่ร้านค้าภายในเซี่ยงไฮ้ดิสนีย์รีสอร์ทตามร้านที่ได้กำหนดไว้ ส่วนลด 20% สำหรับที่จอดรถที่เซี่ยงไฮ้ดิสนีย์แลนด์รีสอร์ท รับเค้กวันเกิดฟรีเมื่อรับประทานอาหารเช้าในร้านอาหารตามร้านที่ได้กำหนดไว้ สิทธิพิเศษสำหรับช่วงเดือนเกิด เมื่อมารับประทานบุฟเฟ่ต์อาหารเช้าที่ Lumière's Kitchen 2 ท่านแถมฟรีอีก 1 ท่าน ได้รับสิทธิพิเศษสำหรับรับประทานอาหารเช้าที่ ห้องอาหาร Aurora รับฟรีไวน์ 1 ขวด บัตรเข้าสวนสนุกก่อน 12 ครั้งต่อปี บริการรถเข็นเด็กฟรี 4 ครั้งต่อปี สิทธิพิเศษในการเข้าถึงกิจกรรมพิเศษและส่วนลดราคาห้องพักของโรงแรมที่เซี่ยงไฮ้ดิสนีย์แลนด์

1.2.4 การเดินทาง

การเดินทางโดยรถไฟใต้ดิน

สามารถเดินทางด้วยไปยังดิสนีย์รีสอร์ทได้อย่างสะดวกรวดเร็วด้วยรถไฟใต้ดินสาย 11 ระหว่างสถานี North Jiading, Huaqiao, Anting และ Disney Resort ที่ให้บริการเจ็ดวันต่อสัปดาห์ ตั้งแต่เช้าถึงดึก โดยรถไฟจะออกทุก ๆ สองถึงสามนาที และสำหรับผู้เข้าพักโรงแรมเซี่ยงไฮ้ดิสนีย์รีสอร์ทสามารถลงรถไฟที่ สถานี Disney Resort ซึ่งอยู่ห่างจาก Shanghai Disneyland, Disney town และ Wishing Star Park เพียงไม่กี่ก้าวหรือสามารถนั่งรถโดยสารรับส่งจากสถานีรถไฟ Disney Resort ไปยังโรงแรมเซี่ยงไฮ้ดิสนีย์รีสอร์ท

การเดินทางโดยรถยนต์

หากขับรถมาสามารถไปจอดรถที่ Disney Car & Coach Park ได้ตลอดทั้งวันแต่คิดค่าบริการที่จอดรถ และมีรถรับส่งจากที่จอดไปยังสวนสนุกหรือสามารถเดินไปยังสวนสนุกที่เซี่ยงไฮ้ดิสนีย์ทาว์นหรือโรงแรมได้ นอกจากนี้มีที่จอดรถจักรยานยนต์ต่างหาก อีกทั้งยังมีพื้นที่จอดชาร์จสำหรับรถยนต์ไฮบริดและรถไฟฟ้า รวมถึงที่จอดรถสำหรับผู้พิการและหากเป็นแขกของโรงแรมที่เซี่ยงไฮ้ดิสนีย์รีสอร์ทสามารถจอดรถได้ฟรี

การเดินทางโดยรถประจำทาง

ผู้มาใช้บริการสามารถโดยสารรถประจำทางผู้ตงสาย 50, 51, 52 ไปยังศูนย์การท่องเที่ยวนานาชาติเซี่ยงไฮ้และเซี่ยงไฮ้รีสอร์ทโซนตะวันตกจากนั้นสามารถเดินไปยัง Shanghai Disneyland Disney town และ Wishing Star Park หรือขึ้นรถรับส่ง Disney Resort ระยะสั้น ๆ ไปยังโรงแรมที่พักได้

1.2.5 โรงแรม

โรงแรมที่เซี่ยงไฮ้ดิสนีย์แลนด์มี 2 แห่ง และมีลักษณะ 2 แบบ คือ แบบเน้นความหรูหรา 1 แห่งและแบบสไตล์ครอบครัว 1 แห่ง

Shanghai Disneyland Hotel

เป็นโรงแรมแบบเน้นความหรูหราระดับ 5 ดาวที่ตกแต่งแนวหรูหรา ราคาเริ่มต้นอยู่ที่ 1,650 หยวนมีห้องพักทั้งหมด 4 แบบด้วยกัน คือ Deluxe Rooms, Club Level Rooms Junior Suites with Club-Level Services, Signature Suites with Club-Level Services และมีห้องอาหารอยู่ 4 ห้องด้วยกัน คือ 1.ห้องอาหาร Aurora เป็นห้องอาหารที่สามารถเห็นวิวของปราสาท Enchanted Storybook ได้พร้อมกับเสิร์ฟอาหารระดับ 5 ดาวและไวน์ในมือค่า 2. ห้องอาหาร Bacchus Lounge เป็นห้องอาหารกลางวันที่จะเสิร์ฟอาหารจีนและอาหารตะวันตก พร้อมกับเครื่องดื่ม 3. ห้องอาหาร Ballet เป็นห้องที่มีอาหารเช้าและอาหารที่มีตลอดทั้งวันรวมทั้งมีขนมและเครื่องดื่มไว้ให้บริการ 4.ห้องอาหาร Lumiere’s Kitchen เป็นห้องอาหารบุฟเฟต์ ทั้งในตอนเช้าและตอนเย็น ซึ่งจะมีอาหารและขนมที่ตกแต่งเป็นตัวละครในดิสนีย์ รวมถึงมีตัวละครในเรื่องมิกก็มาปรากฏตัวในห้องอาหาร



ภาพที่ 4.76 : Shanghai Disneyland Hotel

ที่มา : <https://www.shanghaidisneyresort.com/en/hotels/shanghai-disneyland-hotel/>

Toy Story Hotel

เป็นโรงแรมสไตล์ครอบครัวระดับ 4 ดาวที่ตกแต่งในธีมหนังเรื่อง Toy story ภายในห้องพักและสภาพแวดล้อมโดยรอบโรงแรมจะตกแต่งด้วยธีมการ์ตูนเรื่อง Toy story ห้องพักรูมีแบบเดียว คือ ห้อง Standard Rooms แต่ในแต่ละห้องจะมีวิวที่แตกต่างกัน โดยมีทั้งหมดสามวิว คือ วิวสวน วิวรอบโรงแรม วิวที่เห็นสวนสนุก มีห้องอาหารทั้งหมดสองห้อง คือ 1. Sunnyside Café เป็นห้องอาหารที่จะบริการอาหารตลอดทั้งวัน โดยในช่วงเช้ากับช่วงเย็นเป็นอาหารแบบบุฟเฟต์และในช่วงกลางวันเป็นบริการอาหารแบบเซ็ท 2. คาเฟ่ Sunnyside Market เป็นคาเฟ่ที่จะเสิร์ฟขนมและเครื่องดื่ม



ภาพที่ 4.77 : Toy Story Hotel

ที่มา : <https://www.shanghaidisneyresort.com/en/hotels/toy-story-hotel/>

1.3 โตเกียวดิสนีย์แลนด์

1.3.1 โซนพื้นที่

โซน Westernland เป็นการจำลองบรรยากาศชายแดนทิศตะวันตกตามแนวแม่น้ำอเมริกาในช่วงยุคเหมืองทอง

Big Thunder Mountain รถไฟเหาะที่วิ่งไปในหุบเขาหินเหมือนแร่ตะลุยเหมืองแร่



ภาพที่ 4.78 : Big Thunder Mountain

ที่มา : <https://www.tokyodisneyresort.jp/en/tdl/attraction/detail/160/>

Tom Sawyer Island Rafts ล่องแพที่อนชุงไปยังเกาะทอมซอร์วเออร์กลางแม่น้ำอเมริกาซึ่งจำลองแบบมาจากภาพยนตร์เรื่อง The Adventures of Tom Sawyer เมื่อถึงบนเกาะจะมีแผนที่ให้หยิบเพื่อเดินสำรวจในบริเวณต่าง ๆ เช่น บ้านต้นไม้ของ Tom Sawyer, Castle Rock Ridge, Huckleberry Swamp เป็นต้น



ภาพที่ 4.79 : Tom Sawyer Island Rafts

ที่มา : <https://www.tokyodisneyresort.jp/en/tdl/attraction/detail/161/>

Mark Twain Riverboat นั่งเรือมาร์กทเวนซึ่งเป็นเรือไอน้ำโบราณขนาดเท่าตึก 2 ชั้น เรือจะแล่นไปตามรอบแม่น้ำของอเมริกาอย่างช้า ๆ เพื่อชมหุ่นจำลองขยับได้ที่แสดงถึงวิถีชีวิตของชนเผ่าพื้นเมืองอเมริกัน เผ่าอินเดียนแดงและสัตว์ป่าชนิดต่าง ๆ



ภาพที่ 4.80 : Mark Twain Riverboat

ที่มา : <https://www.tokyodisneyresort.jp/en/tdl/attraction/detail/159/>

Country Bear Theater การแสดงหุ่นยนต์หมี 18 ตัว ที่ร้องเพลงแนวคันทรี่และเล่นตลกบนเวที



ภาพที่ 4.81 : Country Bear Theater

ที่มา : <https://www.tokyodisneyresort.jp/en/tdl/attraction/detail/158/>

โซน Critter Country เป็นดินแดนของเหล่าชีวิตคนอินเดียแดงและสัตว์ที่มีชีวิตที่อาศัยอยู่ริมฝั่งแม่น้ำในอเมริกา

Splash Mountain เป็นเครื่องเล่นที่เล่นเรือขอนไม้ที่เล่นไปตามอุโมงค์ในโลกของเหล่าสัตว์จากในหนังเรื่อง “Southern Song” โดยมีกระต่ายนำทางซึ่งในตอนท้ายเรือจะแล่นสไลเดอร์ลงมาที่มีความสูงกว่า 16 เมตร



ภาพที่ 4.82 : Splash Mountain

ที่มา : <https://www.tokyodisneyresort.jp/en/tdl/attraction/detail/162/>

Beaver Brothers Explorer Canoes เครื่องเล่นพายเรือแคนูที่ผู้เล่นจะได้พายเรือแคนูล่องไปตามแม่น้ำอเมริกาเพื่อดูหุ่นยนต์ขยับได้ที่แสดงวิถีชีวิตของชนเผ่าอินเดียแดง ซึ่งผู้เล่นไม่จำเป็นต้องพายเรือเป็นและสามารถหยุดพายได้และมีพนักงานเป็นคนบรรยายบรรยากาศตลอดการพายเรือ



ภาพที่ 4.83 : Beaver Brothers Explorer Canoes

ที่มา : <https://www.tokyodisneyresort.jp/en/tdl/attraction/detail/163/>

โซน Fantasyland เป็นดินแดนโลกแห่งเทพนิยายกับตัวละครของดิสนีย์ เครื่องเล่นเหมาะสำหรับทุกเพศทุกวัย

It's A Small World ผู้เล่นนั่งไปบนเรือเหมือนได้ไปท่องโลกในแต่ละทวีปผ่านหุ่นยนต์ขยับได้โดยแต่งชุดที่เป็นเอกลักษณ์ประจำชาติพร้อมกับเคลื่อนไหวตามเสียงเพลง It's A Small World ซึ่งจะเปลี่ยนภาษาไปตามแต่ละห้อง



ภาพที่ 4.84 : It's A Small World

ที่มา : <https://www.tokyodisneyresort.jp/en/tld/attraction/detail/172/>

Alice's Tea Party เครื่องเล่นถ้วยหมุนที่จำลองฉากจากในเรื่อง อลิซในแดนมหัศจรรย์



ภาพที่ 4.85 : Alice's Tea Party

ที่มา : <https://www.tokyodisneyresort.jp/en/tld/attraction/detail/173/>

Pinocchio's Daring Journey เป็นเครื่องเล่นที่ผู้เล่นนั่งไปในรถไฟไปชมเรื่องราวของการ์ตูน Pinocchio ซึ่งเป็นหุ่นจำลองและหุ่นยนต์ที่ขยับได้



ภาพที่ 4.86 : Pinocchio's Daring Journey

ที่มา : <https://www.tokyodisneyresort.jp/en/tld/attraction/detail/168/>

Snow White's Adventure ผู้เล่นจะนั่งบนรถตะลุมเหมืองค้นเล็กของเคนแคะพาไปชมเรื่องราวของ Snow White ซึ่งเป็นหุ่นจำลองและหุ่นยนต์ที่ขยับได้



ภาพที่ 4.87 : Snow White's Adventure

ที่มา : <https://www.tokyodisneyresort.jp/en/tdl/attraction/detail/165/>

Castle Carrousel ม้าหมุนสไตล์เทพนิยายมาจากฉากการ์ตูนเรื่อง Cinderella ทั้งหมด 18 ฉากมาวาดไว้ตรงใต้หลังคา



ภาพที่ 4.88 : Castle Carrousel

ที่มา : <https://www.tokyodisneyresort.jp/en/tdl/attraction/detail/170/>

Cinderella's Fairy Hall เป็นการจัดแสดงฉากห้องพระโอรจจากการ์ตูนเรื่อง Cinderella ซึ่งตั้งอยู่ภายในปราสาท Cinderella หรือปราสาทกลางของสวนสนุก



ภาพที่ 4.89 : Cinderella's Fairy Hall

ที่มา : <https://www.tokyodisneyresort.jp/en/tdl/attraction/detail/166/>

Dumbo The Flying Elephant เครื่องเล่นที่เหมือนได้นั่งอยู่บนช้างตัมโบ้ ซึ่งตัวเครื่องจะยกขึ้นลงและหมุนเป็นวงกลมไปเรื่อย ๆ โดยสามารถบังคับการขึ้นลงได้จากควบคุมของผู้เล่น



ภาพที่ 4.90 : Dumbo The Flying Elephant

ที่มา : <https://www.tokyodisneyresort.jp/en/tdl/attraction/detail/169/>

Peter Pan's Flight เครื่องเล่นที่จำลองเป็นเรือเหาะกลางอากาศ เพื่อไปชมเรื่องราวการ์ตูน ปีเตอร์แพน ตามท้องเรื่อง



ภาพที่ 4.91 : Peter Pan's Flight

ที่มา : <https://www.tokyodisneyresort.jp/en/tdl/attraction/detail/164/>

Pooh's Hunny Hunt เป็นเครื่องเล่นที่นั่งไปในโถใส่น้ำผึ้งแล้วชมเรื่องราวของ Winnie-the-Pooh ไปตลอดเส้นทาง ซึ่งเป็นเครื่องเล่นเครื่องแรกของโลกที่ไม่มีรางและมีฉากที่สามารถปรับระดับความสว่างและมีตในแต่ละฉาก



ภาพที่ 4.92 : Pooh's Hunny Hunt

ที่มา : <https://www.tokyodisneyresort.jp/en/tdl/attraction/detail/164/>

Mickey's PhilharMagic เป็นการดูภาพยนตร์ 3 มิติแนวผจญภัยแฟนตาซีในรูปแบบ 3 มิติ นำแสดงโดยโตนัลด์ ดั๊ก ที่จะพาผู้ชมท่องไปกับฉากหนังการ์ตูนของดิสนีย์ดัง 5 เรื่อง ได้แก่ Beauty and the Beast The Little Mermaid The Lion King Peter Pan และ Aladdin



ภาพที่ 4.93 : Mickey's PhilharMagic

ที่มา : <https://www.tokyodisneyresort.jp/en/tdl/attraction/detail/167/>

Haunted Mansion เป็นการนั่งรถไฟไปตามรางที่แมนชั่นภายในเต็มไปด้วยผีจากเรื่อง A Nightmare Before Christmas ที่มีตัวเอกเป็น Jack Skellington



ภาพที่ 4.94 : Haunted Mansion

ที่มา : <https://www.tokyodisneyresort.jp/en/tdl/attraction/detail/171/>

โซน Toon Town เป็นดินแดนที่จำลองให้เป็นเมืองของตัวการ์ตูนดิสนีย์ที่เป็นที่พักอาศัยของมิกกี้เมาส์รวมทั้งเหล่าผองเพื่อน มีจุดถ่ายรูปได้ทุกมุม ในโซนนี้ยังแบ่งเป็นสามส่วน คือ Town Square เป็นศูนย์กลางของตุนทาวน์เพราะมีการจำลองให้เป็นพื้นที่สาธารณะของเมือง ตาวทาวน์ตุนทาวน์ Downtown Toontown ประกอบด้วยอาคารที่ถูกรออกแบบให้มีความเป็นการ์ตูนอย่างชัดเจน และเป็นจุดที่เหล่าตัวการ์ตูนออกมาพบนักท่องเที่ยวและ Mickey Avenue เป็นที่ตั้งของบ้านพักของมิกกี้เมาส์และเพื่อน

Roger Rabbit's Car Toon Spin รถตุ๊กแกที่ขี่เข้าไปตามตรอกซอกซอยแคบ สามารถหมุนพวงมาลัยให้รถหมุนวนเป็นวงกลม 360 องศา



ภาพที่ 4.95 : Roger Rabbit's Car Toon Spin

ที่มา : <https://www.tokyodisneyresort.jp/en/tdl/attraction/detail/175/>

Gadget's Go Coaster เป็นรถไฟเหาะขนาดเล็กตกแต่งด้วยลวดลายการ์ตูน โดยรถไฟจะวิ่งเฉียดกับหน้าผาและตกลงไปบนพื้นน้ำทะเลสาบ



ภาพที่ 4.96 : Gadget's Go Coaster

ที่มา : <https://www.tokyodisneyresort.jp/en/tdl/attraction/detail/179/>

Goofy's Paint 'n' Play House บ้านของ Goofy จำลองโดยภายในจะมีเครื่องเล่นที่เหมือนได้พ่นสีไปยังผนังที่กำลังฉายภาพบ้าน Goofy



ภาพที่ 4.97 : Goofy's Paint 'n' Play House

ที่มา : <https://www.tokyodisneyresort.jp/en/tdl/attraction/detail/181/>

โซน Adventureland เป็นเครื่องเล่นธีมแนวผจญภัยและธีมป่าดงดิบซึ่งเป็นภายในโซนเป็นเครื่องเล่นกลางแจ้งทั้งหมด

Pirates of the Caribbean ผู้เล่นนั่งไปบนเรือไปชมเรื่องราวของภาพยนตร์เรื่อง Pirates of the Caribbean นำโดยกัปตัน Jack Sparrow



ภาพที่ 4.98 : Pirates of the Caribbean

ที่มา : <https://www.tokyodisneyresort.jp/en/tdl/attraction/detail/152/>

Jungle Cruise : Wildlife Expeditions เป็นการล่องเรือเข้าไปในป่าดงดิบโดยมีไกด์บรรยายนำเที่ยวเป็นผู้นำทางพร้อมกับขับเรือตระเวนล่องไปตามน้ำเพื่อดูชีวิตสัตว์ต่าง ๆ ตลอดจนถึงดินแดนลับที่เต็มไปด้วยคนป่าเมืองร้างและมนุษย์กินคน



ภาพที่ 4.99 : Jungle Cruise : Wildlife Expeditions

ที่มา : <https://www.tokyodisneyresort.jp/en/tdl/attraction/detail/153/>

Western River Railroad นั่งรถจักรไอน้ำชมบรรยากาศของปาร์ก สามารถชมบรรยากาศในบริเวณโซนแอดเวนเจอร์เวสเทิร์นแลนด์และคลิตเตอร์คันทรี่



ภาพที่ 4.100 : Western River Railroad

ที่มา : <https://www.tokyodisneyresort.jp/en/tdl/attraction/detail/154/>

Swiss Family Treehouse บ้านต้นไม้ของครอบครัว Robinson ซึ่งจำลองมาจากภาพยนตร์เรื่อง Swiss Family Robinson สูง 19 เมตร โดยด้านบนสามารถมองเห็นวิวมุมสูงรอบสวนสนุก



ภาพที่ 4.101 : Swiss Family Treehouse

ที่มา : <https://www.tokyodisneyresort.jp/en/tdl/attraction/detail/155/>

The Enchanted Tiki Room: Stitch Presents "Aloha E Komo Mai! เป็นหุ่นยนต์ Stitch และฝูงเพื่อนออกมาแสดงโชว์ร้องเพลงเต้นรำ



ภาพที่ 4.102 : The Enchanted Tiki Room: Stitch Presents "Aloha E Komo Mai!

ที่มา : <https://www.tokyodisneyresort.jp/en/tdl/attraction/detail/156/>

โซน Tomorrowland เป็นโซนที่เป็นธีมแนวล้ำยุคอนาคตที่รวบรวมวิทยาการและเทคโนโลยีเอาไว้ โดยเครื่องเล่นเป็นธีมแนวอวกาศและซูเปอร์ฮีโร่

Stitch Encounter เป็นการสนทนากับ Stitch สนทนาเป็นภาษาญี่ปุ่นแบบทันทีผ่านจอภาพในโรงภาพยนตร์



ภาพที่ 4.103 : Stitch Encounter

ที่มา : <https://savvytokyo.com/stitch-encounter-tokyo-disneylands-newest-attraction/>

Star Tours: The Adventures Continue เป็นเครื่องเล่นมาจากภาพยนตร์เรื่อง Star Wars โดยผู้เล่นสวมแว่นสามมิติแล้วเข้าไปนั่งบนยานอวกาศเพื่อไปสำรวจไปยังจักรวาลของ Star Wars ซึ่งเก้าอี้จะขยับไปตามเรื่องราวที่เกิดขึ้นในขณะที่ดูเหมือนได้นั่งไปบนยานจริง



ภาพที่ 4.104 : Star Tours: The Adventures Continue

ที่มา : <https://disneyarks.disney.go.com/blog/2017/11/exclusive-first-look-starspeeder-flight-through-crait-on-star-tours-the-adventures-continue-at-disney-parks/>

Space Mountain เครื่องเล่นรถไฟเหาะที่วิ่งอยู่ในความมืดเหมือนได้นั่งบนยานอวกาศเดินทางไปทั่วกาแลคซี



ภาพที่ 4.105 : Space Mountain

ที่มา : <https://www.tokyodisneyresort.jp/en/tdl/attraction/detail/184/>

Monsters, Inc. Ride & Go Seek เป็นเครื่องเล่นของการ์ตูน Monsters, Inc ผู้เล่นจะนั่งไปบนรถซึ่งข้างหน้าผู้เล่นมีกระบอกไฟฉาย 2 กระบอก โดยใช้ไฟฉายส่องไปยังเป้าเพื่อเก็บคะแนนแข่งกับผู้เล่นคนอื่น ในตอนท้ายจะบอกคะแนนของผู้เล่นแต่ละคน



ภาพที่ 4.106 : Monsters, Inc. Ride & Go Seek

ที่มา : <https://www.tokyodisneyresort.jp/en/tdl/attraction/detail/189/>

Buzz Lightyear's Astro Blasters เป็นเครื่องเล่นจากการ์ตูน Toy Story ซึ่งเป็นเรื่องของตัวละครบัสไลท์เยียร์เพื่อต่อสู้ Evil Emperor Zurg จากภาพยนตร์เรื่องทอย สตอรี่ โดยผู้เล่นจะนั่งไปบนรถ ข้างหน้าผู้เล่นมีปืนให้ยิงเลเซอร์สำหรับไว้อย่างเป้าเพื่อเก็บคะแนนแข่งกับผู้เล่นคนอื่น ในตอนท้ายจะบอกคะแนนของผู้เล่นแต่ละคน



ภาพที่ 1.107 : Buzz Lightyear's Astro Blasters

ที่มา : <https://www.tokyodisneyresort.jp/en/tdl/attraction/detail/185/>

โซน World Bazaar

เป็นโซนทางเข้าออกของสวนสนุกและเป็นโซนส่วนหลักของสวนสนุกแห่งนี้โซนนี้เป็นศูนย์รวมของร้านขายของ ร้านอาหาร และร้านขายของที่ระลึกที่ใหญ่ที่สุดในสวนสนุก และบรรยากาศช่วงเช้าที่ปาร์กเปิดใหม่ๆ จะมีตัวการ์ตูนดิสนีย์ออกมาพบปะนักท่องเที่ยวได้ถ่ายรูป และโซน World Bazaar มีจุดที่แตกต่างจากดิสนีย์อื่นคือเป็นปาร์กเดียวที่มีหลังคากระจกสไตล์วิกตอเรียนขนาดใหญ่คลุมอยู่เพราะสภาวะอากาศในญี่ปุ่นเปลี่ยนแปลงตลอดเวลา



ภาพที่ 4.108 : World Bazaar

ที่มา : <https://parlementfrancophonedesjeunes.com/tag/world-bazaar/>

1.3.2 กิจกรรม

กิจกรรมสามารถแบ่งเป็น 5 อย่างได้แก่ 1. การแสดงโชว์ 2. กิจกรรมพบปะถ่ายรูปกับตัวละครซึ่งการพบปะถ่ายรูปกับตัวละครสามารถแบ่งเป็น 2 แบบ คือ กิจกรรมพบปะถ่ายรูปกับตัวละครที่ประจำจุดและกิจกรรมพบปะถ่ายรูปกับตัวละครที่ไม่ได้ประจำจุด ซึ่งกิจกรรมพบปะถ่ายรูปกับตัวละครที่ไม่ได้ประจำจุดตัวละครจะออกมาลัดเปลี่ยนกันออกมา และตัวละครจะปรากฏตัวในบริเวณโซนที่กำหนดไว้ 3. การแสดงพาเหรด 4. การแสดงพาเหรด 5. การแสดงพลุ 6. กิจกรรมเปลี่ยนลุคเป็นเจ้าของ ซึ่งสามารถแบ่งตามโซนดังนี้

โซน Westernland มีกิจกรรม 2 กิจกรรม ได้แก่

การแสดงโชว์

Horseshoe Roundup โชว์การแสดงของ Woody และ Jessie ที่มาจากภาพยนตร์การ์ตูนดิสนีย์ เรื่อง Toy Story 2 พร้อมกับนักแสดงโดยในระหว่างการแสดงผู้ชมสามารถระหว่างรับประทานอาหารกลางวันไปด้วยได้ที่ The Diamond Horseshoe



ภาพที่ 4.109 : การแสดงโชว์ Horseshoe Roundup

ที่มา : <https://www.tokyodisneyresort.jp/en/tdl/show/detail/919/>

The Diamond Horseshoe presents: Mickey & Company โชว์การแสดงที่วาดด้วยเรื่องเจ้าของร้านอาหาร The Diamond Horseshoe ได้เชิญ Mickey Mouse และผองเพื่อนมาร่วมแสดงด้วย ซึ่งในระหว่างการแสดงผู้ชมสามารถระหว่างรับประทานอาหารกลางวันไปด้วยได้ที่ The Diamond Horseshoe



ภาพที่ 4.110 : การแสดงโชว์ The Diamond Horseshoe presents: Mickey & Company

ที่มา : <https://www.tokyodisneyresort.jp/en/tdl/show/detail/920/>

กิจกรรมพบปะถ่ายรูปกับตัวละคร

กิจกรรมพบปะถ่ายรูปกับ Donald Duck และ Daisy Duck ที่จะแต่งตัวธีมออกแคมป์ปิ้งที่ Camp Woodchuck Trails

กิจกรรมพบปะถ่ายรูปกับตัวละครที่ไม่ได้ประจำจุด ได้แก่ ตัวละคร The Country Bears, Chip & Dale, Woody & Jessie, Pluto

โซน Critter Country

ในโซนนี้มีกิจกรรมเดียวคือ การพบถ่ายรูปรูปกับตัวละครที่ไม่ได้ประจำจุด ได้แก่ ตัวละคร Pocahontas & Meeko, Thumper & Miss Bunny, Chip & Dale, Br'er Fox, Br'er Bear, Br'er Rabbit

โซน Fantasyland

ในโซนนี้มีกิจกรรมเดียวคือ กิจกรรมพบปะถ่ายรูปรูปกับตัวละครที่ไม่ได้ประจำจุด ได้แก่ ตัวละคร Alice, the White Rabbit, Tweedle-Dee, Tweedle-Dum, the Mad Hatter, Rapunzel, Flynn Rider, Peter Pan, Captain Hook, Mr. Smee, Wendy Darling, Snow White, the Seven Dwarfs, Prince Snow, Pinocchio, Geppetto, Jiminy Cricket, Honest John, Gideon, Belle, Gaston, Esmeralda, Cinderella และ Prince Charming

โซน Toon Town

ในโซนนี้มีกิจกรรมเดียว ได้แก่ กิจกรรมพบปะถ่ายรูปรูปกับตัวละครซึ่งแบ่งออกเป็น 2 แบบ คือ กิจกรรมพบปะถ่ายรูปรูปกับตัวละครที่ประจำจุดกับตัวละคร Mickey Mouse ในบ้าน Mickey Mouse และกิจกรรมพบปะถ่ายรูปรูปกับตัวละครที่ไม่ได้ประจำจุด ได้แก่ ตัวละคร The Three Little Pigs & The Big Bad Wolf, Donald, Daisy, Goofy, Pluto, Clarabelle Cow & Horace Horsecollar, Scrooge McDuck, Chip And Dale

โซน Adventureland มีกิจกรรม 2 กิจกรรม ได้แก่

การแสดงโชว์

Lilo's Luau & Fun การแสดงโชว์ Lilo and stitch ที่จะมาร้องและเต้นในฮิมฮาวายที่ห้องอาหาร the Polynesian Terrace ผู้ชมสามารถรับประทานอาหารเย็นในระหว่างดูการแสดงไปด้วย



ภาพที่ 4.111 : การแสดงโชว์ Lilo's Luau & Fun

ที่มา : <https://www.disneyfoodblog.com/2020/03/18/you-can-watch-the-final-performances-of-these-tokyo-disneyland-shows-from-home/>

Mickey's Rainbow Luau การแสดงโชว์ Mickey Mouse และผองเพื่อนที่จะมาแสดงในธีมฮาวายทั้งร้องและเต้นโดยการแสดงจัดที่ห้องอาหาร Polynesian Terrace ผู้ชมสามารถรับประทานอาหารในระหว่างดูการแสดงไปด้วย



ภาพที่ 4.112 : การแสดงโชว์ Mickey's Rainbow Luau

ที่มา : <https://www.tokyodisneyresort.jp/en/tld/show/detail/919/>

Minnie Oh! Minnie! การแสดงโชว์ร้องเต้น Minnie Mickey Goofy Donald Duck Chip and Dale ที่แสดงพร้อมกับนักแสดง ซึ่งมาในธีมเพลงลาติน ที่ Theatre Orleans โดยการแสดงเริ่มต้นแสดงตั้งแต่ปีค.ศ 2014 - ค.ศ.2018



ภาพที่ 4.113 : การแสดงโชว์ Minnie Oh! Minnie!

ที่มา : <https://tdexplorer.com/minnie-oh-minnie-closes-march-2018-tokyo-disneyland/>

Let's Party Gras! การแสดงโชว์ร้องเต้นของ Donald Duck และฝูงเพื่อนที่มาใน
ธีมงานเทศกาลมาร์ติกราสที่ Theatre Orleans



ภาพที่ 4.114 : การแสดงโชว์ Let's Party Gras!

ที่มา : <https://tdexplorer.com/minnie-oh-minnie-closes-march-2018-tokyo-disneyland/>

กิจกรรมพบปะถ่ายรูปกับตัวละคร

กิจกรรมพบปะตัวละครที่ไม่ได้ประจำจุด ได้แก่ ตัวละคร Jack Sparrow King Louie และ Jungle Monkey

โซน Tomorrow Land มีกิจกรรม 2 กิจกรรม ได้แก่

การแสดงโชว์

One Man's Dream II: The Magic Lives On! การแสดงของตัวละครดิสนีย์ทั้งตัวการ์ตูนจากเรื่อง Alice in Wonderland ตัวการ์ตูนเรื่อง The Aristocats King Louie and Terk ในเรื่อง The Lion ตัวการ์ตูนจากเรื่อง A Bug's Life, Peter Pan ตัวละครตัวร้ายจากการ์ตูนดิสนีย์ทั้ง Maleficent จากเรื่องเจ้าหญิงนิทรา Frollo และ Hellfire จากเรื่องคนค่อมแห่งนอเทรอดาม เจ้าหญิงและเจ้าชายจากการ์ตูนดิสนีย์และมิกกี้เมาส์และฝูงเพื่อนที่มาพร้อมแสดงด้วยกันร่วมกันเรียงร้อยเนื้อเรื่องจากเรื่องของตัวละครแต่ละเรื่องมาเป็นโชว์ในหนึ่งโชว์



ภาพที่ 4.115 : การแสดงโชว์ One Man's Dream II: The Magic Lives On!

ที่มา : <https://tdrplans.com/tdl/entertainment/one-mans-dream-ii-the-magic-lives-on>

กิจกรรมพบปะถ่ายรูปกับตัวละคร

กิจกรรมพบปะตัวละครที่ไม่ได้ประจำจุด ได้แก่ ตัวละคร Mr. Incredible, Elastigirl, Darth Vader, Stormtroopers, Stitch, Green Army Men และ Buzz Lightyear

โซน World Bazaar มีกิจกรรม 4 กิจกรรม ได้แก่

การแสดงพาเหรด

Happiness is Here Parade เริ่มแสดงตั้งแต่ปีค.ศ.2013 - ค.ศ.2018 เป็นการแสดงพาเหรดในตอนกลางวันโดยมีตัวละครของดิสนีย์และนักแสดงมาเต้นรำและร้องเพลงกับแขกผู้เข้าชมตลอดเส้นทาง พร้อมกับรถที่ตกแต่งเป็นธีมการ์ตูนเรื่องนั้น ๆ ที่แตกต่างกันไปในแต่ละส่วนของแถวพาเหรดซึ่งมาในธีม Happiness is Here และการแสดงนี้เป็นส่วนหนึ่งของกิจกรรม Tokyo Disney Resort 30th Anniversary: The Happiness Year



ภาพที่ 4.116 : การแสดงพาเหรด Happiness is Here Parade

ที่มา : <https://tdexplorer.com/happiness-is-here-final-performance/#jp-carousel-28949>

Dreaming Up! เริ่มแสดงตั้งแต่ปีค.ศ.2018 - ค.ศ.2019 เป็นการแสดงพาเหรดในตอนกลางวันโดยมีตัวละครของดิสนีย์และนักแสดงมาเต้นรำและร้องเพลงกับแขกผู้เข้าชมตลอดเส้นทาง พร้อมกับรถที่ตกแต่งเป็นธีมการ์ตูนเรื่องนั้นๆที่แตกต่างกันไปในแต่ละส่วนของแถวพาเหรดซึ่งมาในธีม Dreaming Up และการแสดงนี้เป็นส่วนหนึ่งของกิจกรรม Tokyo Disney Resort 35th Anniversary: Happiest Celebration!



ภาพที่ 4.117 : การแสดงพาเหรด Dreaming Up!

ที่มา : <https://www.tokyodisneyresort.jp/en/tdl/show/detail/969/>

Nighttime Parade “ Tokyo Disneyland Electrical Parade DreamLights ”

การแสดงพาเหรดในตอนกลางคืนโดยมีตัวละครของดิสนีย์และนักแสดงมาเต้นรำและร้องเพลงกับแขกผู้เข้าชมตลอดเส้นทาง พร้อมกับรถที่ตกแต่งด้วยไฟหลากหลายสีเป็นธีมการ์ตูนเรื่องนั้น ๆ ที่แตกต่างกันออกไปในแต่ละส่วนของแถวพาเหรด



ภาพที่ 4.118 : การแสดงพาเหรด Nighttime Parade “ Tokyo Disneyland Electrical Parade DreamLights ”

ที่มา : <https://www.tokyodisneyresort.jp/en/tdl/show/detail/913/>

การแสดงพลุ

Happiness on High เริ่มแสดงตั้งแต่ปีค.ศ.2013 - ค.ศ.2018 เป็นการแสดงพลุพร้อมกับบรรเลงเพลง Happiness is Here, When You Wish Upon a Star, You Can Fly, I See the Light และ A Whole New World ซึ่งเป็นส่วนหนึ่งของกิจกรรมของ Tokyo Disney Resort 30th Anniversary: The Happiness Year

Once Upon a Time เริ่มแสดงตั้งแต่ปีค.ศ.2014 - ค.ศ.2017 เป็นการแสดงแสงสีในตอนกลางคืนที่ฉายภาพไปบนปราสาทพร้อมกับเอฟเฟคต่างๆ ทั้ง น้ำพุ เลเซอร์ การจุดพลุดอกไม้ไฟ การแสดงใช้ มีที่นั่งพิเศษสำหรับการดูการแสดงโดยสามารถนำตัวเข้าสวนสนุกไปที่ตุ้ลตเตอร์รี่เพื่อนำไปสแกน ซึ่งการที่จะได้ที่นั่งพิเศษดูการแสดงนั้นเป็นการใช้วิธีสุ่ม



ภาพที่ 4.119 : การแสดงพลุ Once Upon a Time

ที่มา : <https://www.tokyodisneyresort.jp/en/tdl/show/detail/969/>

Celebrate! Tokyo Disneyland เริ่มแสดงตั้งแต่ปีค.ศ.2018 - ค.ศ.2019 เป็นการแสดงแสงสีในตอนกลางคืนที่ฉายภาพไปบนปราสาทพร้อมกับเอฟเฟคต่างๆ ทั้ง น้ำพุ เลเซอร์ การจุดพลุ ซึ่งเป็นส่วนหนึ่งของกิจกรรมของ Tokyo Disney Resort 35th Anniversary: Happiest Celebration!



ภาพที่ 4.120 : การแสดงพลุ Celebrate! Tokyo Disneyland

ที่มา : <https://wdwnt.com/2018/06/celebrate-tokyo-disneyland-nighttime-spectacular-debuts-at-tokyo-disneyland-on-july-10th/>

Brand New Dream เริ่มแสดงตั้งแต่ปีค.ศ.2018 - ค.ศ.2019 เป็นการแสดงพลุดอกไม้ไฟที่บรรเลงด้วยเพลง Brand New Day! ซึ่งการแสดงชุดนี้เป็นส่วนหนึ่งของกิจกรรมของ Tokyo Disney Resort 35th Anniversary: Happiest Celebration!

Disney Light the Night เริ่มแสดงตั้งแต่ปีค.ศ.2019 การแสดงพลุ พร้อมกับเพลงบรรเลงไปด้วย

กิจกรรมพบปะถ่ายรูปกับตัวละคร

กิจกรรมพบปะตัวละครที่ไม่ได้ประจำจุด ได้แก่ ตัวละคร Alice, the Mad Hatter, Tweedle-Dee, Tweedle-Dum, the White Rabbit, Princess Belle, the Aristocats, Bert, Mary Poppins, Chip, Dale, Donald, Daisy, Goofy, Pluto, Eeyore, Tigger, Pooh, Cinderella, Prince Charming, the Fairy Godmother, The Three Little Pigs, Flynn Rider, Rapunzel, Geppetto, Jiminy Cricket, Pinocchio, Honest John, Gideon; Peter Pan, Captain Hook, Mr. Smee, Wendy, Princess Aurora, Snow White, Snow Prince, Thumper, Miss Bunny และ Esmeralda

กิจกรรมเปลี่ยนลูกเป็นเจ้าหญิง

Bibbidi Bobbidi Boutique กิจกรรมเปลี่ยนลูกทั้งการแต่งตัว แต่งหน้า ทำผมให้กลายเป็นเจ้าหญิงดิสนีย์



ภาพที่ 4.121 : กิจกรรมเปลี่ยนลูกเป็นเจ้าหญิง Bibbidi Bobbidi Boutique

ที่มา : <https://www.tokyodisneyresort.jp/en/tdl/shop/detail/566/>

นอกจากโตเกียวดิสนีย์แลนด์มีกิจกรรม 5 อย่างแล้วโตเกียวดิสนีย์แลนด์มีกิจกรรมจัดงานอีเว้นท์โดยงานอีเว้นท์สามารถแบ่งออกเป็น 2 แบบ คือ 1. อีเว้นท์ตามเทศกาลและฤดูกาล ทั้งเทศกาลปีใหม่ เทศกาลอีสเตอร์ เทศกาลทาบานะ เทศกาลฤดูร้อนของญี่ปุ่นหรือนัตสึมัตสึริ เทศกาลฮาโลวีน และเทศกาลคริสต์มาส 2. อีเว้นท์ที่จัดขึ้นเฉพาะเป็นพิเศษ โดยในปีค.ศ. 2016 มีการจัดอีเว้นท์ Anna and Elsa’s Frozen Fantasy และในปีค.ศ.2018 – 2019 จัดอีเว้นท์ Tokyo Disney Resort 35th “Happiest Celebration!” เป็นอีเว้นท์ครบรอบ 35 ปี โตเกียวดิสนีย์รีสอร์ท ตั้งวันที่ 15 เมษายน ค.ศ. 2018 - 25 มีนาคม ค.ศ. 2019

งานอีเว้นท์ปีค.ศ. 2016

- New Years Program 1 มกราคม – 5 มกราคม
- Anna and Elsa’s Frozen Fantasy 12 มกราคม – 18 มีนาคม
- Disney Easter 2 เมษายน – 23 มิถุนายน
- Disney Summer 24 กรกฎาคม – 7 สิงหาคม
- Disney Halloween 9 กันยายน – 11 ตุลาคม
- Disney Christmas 9 พฤศจิกายน – 25 ธันวาคม

งานอีเว้นท์ปีค.ศ. 2017

- New Year’s Program 1 มกราคม – 5 มกราคม
- Disney’s Easter 4 เมษายน – 14 มิถุนายน

- Disney Tanabata Days 15 มิถุนายน – 7 กรกฎาคม
- Disney Natsu Matsuri 11 กรกฎาคม – 31 สิงหาคม
- Disney’s Halloween 8 กันยายน – 31 ตุลาคม
- Christmas Fantasy 8 พฤศจิกายน – 25 ธันวาคม

งานอีเว้นท์ปีค.ศ. 2018

- New Year’s Program 1 มกราคม – 5 มกราคม
- Anna and Elsa’s Frozen Fantasy 11 มกราคม – 19 มีนาคม
- Day Parade: Dreaming Up! 1 เมษายน เป็นพาเหรดฉลองครบรอบ 35 ปี

โตเกียวดิสนีย์รีสอร์ท

- Disney Tanabata Days 7 มิถุนายน – 7 กรกฎาคม
- Disney Natsu Matsuri 10 กรกฎาคม – 2 กันยายน
- Disney’s Halloween 11 กันยายน – 31 ตุลาคม
- Disney Christmas 8 พฤศจิกายน – 25 ธันวาคม

งานอีเว้นท์ปีค.ศ. 2019

- New Year’s Program 1 มกราคม – 6 มกราคม
- Tokyo Disney Resort 35th “Happiest Celebration!” จัดตั้งแต่วันที่ 25 มีนาคม

จนถึงสิ้นปีค.ศ.2019 เป็นงานครบรอบ 35 ปี โตเกียวดิสนีย์รีสอร์ท

- Nighttime Spectacular “Celebrate! Tokyo Disneyland” จัดตั้งตั้งแต่ 26 เมษายน

จนถึงสิ้นปีค.ศ.2019

- Disney Easter Date 4 เมษายน – 2 มิถุนายน
- Disney Tanabata Days Date: 6 มิถุนายน – 7 กรกฎาคม
- Donald’s Hot Jungle Summer 9 กรกฎาคม – 1 กันยายน
- Disney’s Halloween 10 กันยายน – 31 ตุลาคม
- Disney Christmas 8 พฤศจิกายน – 25 ธันวาคม

1.3.3 ราคาตั๋วและแพ็คเกจโปรโมชั่น

ราคาบัตรเข้าชมสวนสนุก

บัตรเข้าชมสวนสนุกแบบ 1 วัน ราคาแบ่งเป็นเรทตามช่วงอายุ ผู้ใหญ่ราคา 8,200 เยน นักเรียนวัยรุ่นราคา 6,900 เยน เด็กราคา 4,900 เยน ผู้สูงอายุราคา 7,600 เยน

บัตรเข้าชมสวนสนุกแบบ 2 วัน ราคาแบ่งเป็นเรทตามช่วงอายุ ผู้ใหญ่ราคา 14,800 เยน นักเรียนวัยรุ่นราคา 12,600 เยน เด็กราคา 8,800 เยน

บัตรเข้าชมสวนสนุกแบบ 3 วัน ราคา ผู้ใหญ่ราคา 19,800 เยน นักเรียนวัยรุ่นราคา 16,800 เยน เด็กราคา 11,800 เยน

บัตรเข้าชมสวนสนุกแบบ 4 วัน ราคา ผู้ใหญ่ราคา 24,800 เยน นักเรียนวัยรุ่นราคา 21,000 เยน เด็กราคา 14,800 เยน

บัตรเข้าชมสวนสนุกที่เข้าได้ในเวลาตั้งแต่ 15.00 น. เป็นต้นไป ผู้ใหญ่ราคา 6,000 เยน นักเรียนวัยรุ่นราคา 5,100 เยน เด็กราคา 3,600 เยน

บัตรเข้าชมสวนสนุกที่เข้าได้ตั้งแต่ 18.00 น. เป็นต้นไป ราคา 4700 เยน

บัตรเข้าชมสวนสนุกโตเกียวดิสนีย์แลนด์รายปี ผู้ใหญ่ราคา 68,000 เยน นักเรียนวัยรุ่น 40,000 เยน เด็กราคา 58,000 เยน

แพ็คเกจ Vacation Package

แพ็คเกจประกอบไปด้วยบัตรเข้าชมสวนสนุกที่สามารถเลือกซื้อตั๋ว Fast pass ซึ่งเป็นตั๋วที่ไม่ต้องต่อคิวรอเล่นเครื่องเล่นนานและการเข้าชมโชว์ พร้อมกับห้องพักที่สามารถเลือกประเภทโรงแรมได้ทั้งโรงแรมดิสนีย์ โรงแรมโตเกียวดิสนีย์รีสอร์ทท็อปฟิเซียลหรือโรงแรมโตเกียวดิสนีย์แลนด์รีสอร์ทพาร์ตเนอร์ และสามารถซื้อตั๋วทานอาหารเข้าที่โรงแรมเพิ่มได้นอกจากนี้ผู้ที่ซื้อแพ็คเกจ Vacation Package สามารถเลือกของสมนาคุณพิเศษทั้งชุดของเล่น ตุ๊กตามิกกี้เม้าส์และมินนี่เม้าส์ ห้อยกระเป๋าที่ออกแบบเป็นคอลเล็กชั่น Vacation Package กระเป๋าถุงผ้าลาย Vacation Package และผ้าห่มลาย Vacation Package และได้รับคู่มือเครื่องดื่มสำหรับใช้ภายในสวนสนุกพร้อมกับถังปี๊บอบคอร์นลายพิเศษสำหรับ Vacation Package โดยเฉพาะ

1.3.4 การเดินทาง

การเดินทางโดยรถไฟ

การเดินทางนี้เป็นวิธีที่ง่ายที่สุดในการเดินทางมาโตเกียวดิสนีย์แลนด์ ซึ่งรถไฟสายที่จะใช้เดินทางไปโตเกียวดิสนีย์แลนด์สามารถเปลี่ยนรถไฟจากสายไหนก็ได้มาเป็นขบวนรถไฟเจอาร์สายเคโยไปลงที่สถานีรถไฟไมฮามะ

วิธีการเดินทางโดยรถไฟจากสถานีต่าง ๆ

รถไฟเจอาร์สายเคโย (JR Keiyo Line) จากสถานีรถไฟโตเกียว (Tokyo Station) ถึงสถานี Maihama ใช้ประตูทางออกทิศใต้ (South Exit)

รถไฟใต้ดินสายยูระกุโช (Yurakucho Line) จากสถานีรถไฟอิเกะบุคุโร (Ikebukuro Station) ถึงสถานีชินคิบะ (Shin-Kiba Station) แล้วเปลี่ยนเป็นรถไฟ JR สาย Keiyo ถึงสถานี Maihama ใช้ประตูทางออกทิศใต้ (South Exit)

รถไฟใต้ดินสายริงไก (Rinkai Line) ถึงสถานีรถไฟ Shin-Kiba แล้วเปลี่ยนเป็นรถไฟเจอาร์สาย Keiyo ถึงสถานี Maihama ใช้ประตูทางออกทิศใต้ (South Exit)

รถไฟจากทางฝั่งโอซาก้าและเกียวโต (เปลี่ยนรถ 1 ครั้ง) เส้นทางจากสถานี Shin Osaka หรือ Kyoto ไปสถานี Tokyo ไปสถานี Maihama กรณีเดินทางจากสถานี Shin Osaka ไปยังสถานี Tokyo ใช้เวลาประมาณ 2 ชั่วโมงครึ่ง กรณีเดินทางจากสถานี Kyoto ไปยังสถานี Tokyo ใช้เวลาประมาณ 2 ชั่วโมง 15 นาที หลังจากนั้นนั่งรถไฟจากสถานี Tokyo ด้วยรถไฟสาย JR Keiyo หรือ JR Musashino อีก 15 นาที

สนามบินนาริตะ ขึ้นรถไฟ JR นาริตะเอ็กซ์เพรส แล้วเปลี่ยนสายรถที่สถานีรถไฟ JR โตเกียวขึ้นรถไฟ JR สายเคโยหรือรถไฟ JR สายมุซาชิโนะลงรถที่สถานีรถไฟ JR ไมฮามะ

สนามบินฮาเนดะ ขึ้นรถไฟโตเกียวโมโนเรลเปลี่ยนสายรถที่สถานีรถไฟ JR ฮามามัตสึโจ ขึ้นรถไฟ JR สายยามาโนเตะ เปลี่ยนสายรถที่สถานีรถไฟ JR โตเกียว ขึ้นรถไฟ JR สายเคโยหรือรถไฟ JR สายมุซาชิโนะ ลงรถที่สถานีรถไฟ JR ไมฮามะจากสถานีรถไฟ Maihama สามารถเดินทางไปโตเกียวดิสนีย์แลนด์ได้ 2 วิธีคือ เดิน (ประมาณ 5-10 นาที) หรือนั่งรถไฟโมโนเรลสาย Disney Resort จากสถานีรีสอร์ทเกตเวย์ (Resort Gateway Station) มาลงที่สถานีโตเกียวดิสนีย์แลนด์

ซึ่งเมื่อมาถึงสถานีรถไฟไมฮามะแล้วให้เดินไปขึ้นสถานีรถไฟโตเกียวดิสนีย์รีสอร์ทแล้วนั่งมาลงที่สถานีโตเกียวดิสนีย์แลนด์

การเดินทางโดยรถบัส

การเดินทางด้วยวิธีนี้สามารถขึ้นรถบัสได้ทั้งในเมือง นอกเมือง และจากสนามบินซึ่งวิ่งตรงถึงโตเกียวดิสนีย์แลนด์

รถบัสในเมืองจากสถานีรถไฟชินจูกุ ใช้ประตูทางออกทิศใต้เพื่อไปขึ้นรถบัสที่ท่ารถ JR Highway Bus Terminal ใช้เวลาประมาณ 40-50 นาทีจากสถานีรถไฟโยะโกะฮะมะะ ใช้ทางออกทิศตะวันออก แล้วขึ้นรถบัสประจำทางที่จุดจอดรถหมายเลข 17 ตรงท่ารถของห้างสรรพสินค้าโซะโก ใช้เวลาประมาณ 50-60 นาที

รถบัสจากสนามบินนาริตะ จากสนามบินขึ้นรถบัสจากท่ารถหมายเลข 7 ตรงอาคารผู้โดยสาร 1 หรือขึ้นรถบัสหมายเลข 11 จากอาคารผู้โดยสาร 2 ประมาณ 1 ชั่วโมง

รถบัสจากสนามบินฮาเนดะ จากสนามบินขึ้นรถบัสจากท่ารถหมายเลข 6 ตรงอาคารผู้โดยสาร 1 หรืออาคารผู้โดยสาร 2 ประมาณ 50 นาที

รถบัสในสถานที่นอกเหนือจากบริเวณ Tokyo มีบริการรถบัสวิ่งตรงจากเมืองต่าง ๆ สู่โตเกียวดิสนีย์แลนด์โดยไม่จำเป็นต้องจองที่นั่งล่วงหน้า

รถโดยสารชินจูกุเอ็กซ์เพรสส์เทอร์มินัล (สถานีชินจูกุ) มีตารางเวลาออกรถเป็นรอบ ๆ จากชินจูกุเอ็กซ์เพรสส์เทอร์มินัล (สถานีชินจูกุ) ใช้เวลาประมาณ 50 นาที

- การเดินทางด้วยรถส่วนบุคคล

เดินทางด้วยรถเช่าส่วนบุคคลโดยใช้ทางด่วน Wangan Line แล้วลงที่ทางออก Urayasu Exit หลังจากนั้นขับต่ออีก 10 นาทีจะถึงที่จอดรถโตเกียวดิสนีย์แลนด์

1.3.5 โรงแรม

ที่พักของโตเกียวดิสนีย์แลนด์และโตเกียวดิสนีย์ซีสามารถใช้โรงแรมในเครือของโตเกียวดิสนีย์รีสอร์ท ที่กระจายอยู่ด้านในโตเกียวดิสนีย์รีสอร์ทและด้านนอกในบริเวณใกล้เคียงสามารถแบ่งโรงแรมในเครือโตเกียวดิสนีย์รีสอร์ทเป็น 4 ประเภท ดังนี้ 1. โรงแรมดิสนีย์ 2. โรงแรมโตเกียวดิสนีย์รีสอร์ทออฟฟิเชียล 3. โรงแรมโตเกียวดิสนีย์แลนด์รีสอร์ทพาร์ทเนอร์ 4. โรงแรมโตเกียวดิสนีย์รีสอร์ทกูดเนเบอร์

โรงแรมดิสนีย์

โรงแรมดิสนีย์เป็นกลุ่มโรงแรมของโตเกียวดิสนีย์รีสอร์ทภายใต้ลิขสิทธิ์ของวอลต์ ดิสนีย์อย่างเป็นทางการ มีทั้งหมด 4 โรงแรม เป็นโรงแรมแบบเน้นความหรูหรา 3 โรงแรม และเป็นโรงแรมแบบเน้นความคุ้มค่า 1 โรงแรม

โรงแรมดิสนีย์แบบเน้นความหรูหรา มีทั้งหมด 3 โรงแรม ได้แก่

Disney Ambassador Hotel ตั้งอยู่ในโตเกียวดิสนีย์ซีเสมือนเป็นส่วนหนึ่งสำหรับโตเกียวดิสนีย์แลนด์เป็นโรงแรมดิสนีย์ในเริ่มของประเทศสหรัฐอเมริกาในช่วงปี 1930 ซึ่งเป็นยุคทองของวงการฮอลลีวูด ทั้งภายในและภายนอกของโรงแรมตกแต่งด้วยศิลปะสไตล์อาร์ตเดโคตลอดทั้งตัวอาคาร อีกทั้งยังมีหลากหลายห้องพักดีไซน์ตัวละครดิสนีย์ที่มีเฉพาะโรงแรมแห่งนี้เท่านั้น และมีห้องพักหลากหลายประเภทให้เลือกจากห้องพักทั้งหมดจำนวน 504 ห้อง ซึ่งผู้เข้าพักสามารถใช้บริการรถไฟโมโนเรลดิสนีย์รีสอร์ทไลน์ได้โดยไม่เสียค่าบริการ



ภาพที่ 4.122: Disney Ambassador Hotel

ที่มา : <https://www.tokyodisneyresort.jp/en/hotel/dh/ambassador.html>

Tokyo DisneySea Hotel MiraCosta เป็นโรงแรมบรรยากาศหรูหราในคอนเซ็ปต์ศิลปะดั้งเดิมของอิตาลีตั้งอยู่ภายในสวนสนุกดิสนีย์ซีมีห้องพักทั้งหมด 502 ห้อง สามารถสัมผัสดีไซน์ของดิสนีย์ได้ในทุกซอกทุกมุมเพื่อให้สมกับเป็นโรงแรมที่ตั้งอยู่ในสวนสนุก โดยห้องพักจะแบ่งออกเป็น

3 ผัง (ไซต์) ได้แก่ ทัสคานีไซต์ เวนิสไซต์ และปอร์โตปาราดีโซไซต์ โดยผังด้านปอร์โตปาราดีโซไซต์สามารถมองเห็นวิวในสวนสนุกโตเกียวดิสนีย์ซี ซึ่งหากมีการจัดการแสดงต่างๆสามารถมองวิวได้จากห้อง และห้องพักแต่ละห้องถูกตกแต่งด้วยลายการ์ตูนดิสนีย์ทั้งรูปภาพ วอลเปเปอร์และของใช้ต่างๆ ซึ่งผู้เข้าพักสามารถใช้บริการดิสนีย์รีสอร์ทครุยเซอร์รถโดยสารเวียนรับ-ส่งฟรีที่วิ่งตรงไปยัง โตเกียวดิสนีย์แลนด์



ภาพที่ 4.123 : Tokyo DisneySea Hotel MiraCosta

ที่มา : <https://www.tokyodisneyresort.jp/en/hotel/dh/miracosta.html>

Tokyo Disneyland Hotel เป็นโรงแรมระดับ 4 ดาว ตั้งอยู่หน้าโตเกียวดิสนีย์แลนด์ โดยมีอาคารสถานีโตเกียวดิสนีย์แลนด์ของรถไฟโมโนเรลดิสนีย์รีสอร์ทไลน์ตั้งอยู่ระหว่างโรงแรมและสวนสนุก ภายในโรงแรมสัมผัสกับโลกแฟนตาซีตกแต่งสไตล์ดิสนีย์ทั่วโรงแรม ท่ามกลางบรรยากาศสุดหรูในสไตล์วิกตอเรียน มีห้องพัก 706 ห้อง ซึ่งในจำนวนนั้น มีห้องพักแบบ พาร์ควิว ที่สามารถมองเห็นทิวทัศน์ของโตเกียวดิสนีย์แลนด์และห้องพักแบบ พาร์คแกรนด์วิว ที่สามารถมองเห็นทิวทัศน์ด้านหน้าของโตเกียวดิสนีย์แลนด์ได้อีกด้วย ซึ่งผู้เข้าพักสามารถใช้บริการรถไฟโมโนเรลดิสนีย์รีสอร์ทไลน์ได้โดยไม่เสียค่าบริการ



ภาพที่ 4.124 : Tokyo Disneyland Hotel

ที่มา : <https://www.tokyodisneyresort.jp/en/hotel/dh/disneyland.html>

โรงแรมดิสนีย์แบบเน้นความคุ้มค่า Tokyo Disney Celebration Hotel ให้บริการในรูปแบบเรียบง่าย เพลิดเพลินกับที่พักสไตล์รีสอร์ทในราคาที่ย่อมเยาภายในอาคาร 2 แห่งของโรงแรม คือ โรงแรม Tokyo Disney Celebration Hotel - Discover ฉิมของการผจญภัยและการค้นพบ ผนังห้องพักตกแต่งด้วยภาพแอทแทรคชันหลากหลายชนิดของสวนสนุกทั้ง 2 แห่งทั่วทั้งผนังและ โรงแรม Tokyo Disney Celebration Hotel – Wish ฉิมของความฝันและแฟนตาซีผนังห้องพักของตกแต่งด้วยภาพของบรรดาผองเพื่อนดิสนีย์กำลังสนุกสนานกับแอทแทรคชันภายในสวนสนุก พร้อมทั้งประดับตกแต่งทั่วทั้งห้องพักในโทนสีสดใส ทำให้รู้สึกสนุกสนานเพลิดเพลินกับการเข้าพักภายในอาคารทั้งสองแห่งได้มากยิ่งขึ้น ซึ่งผู้เข้าพักสามารถใช้บริการวีชแอนด์ดิสคัฟเวอร์ชัตเทิลรถชัตเทิลบัส รถโดยสารเวียนรับ-ส่งฟรีที่วิ่งตรงไปยังโตเกียวดิสนีย์แลนด์



ภาพที่ 4.125 : Tokyo Disney Celebration

ที่มา : <https://www.tokyodisneyresort.jp/en/hotel/dh/celebration.html>

สิทธิพิเศษสำหรับผู้เข้าพักโรงแรมในเครือดิสนีย์ทั้ง 4 โรงแรม จะได้เข้าสวนสนุกได้ก่อนเวลาเปิดทำการ 15 นาที

โรงแรมโตเกียวดิสนีย์รีสอร์ทออฟฟิเชียล

โรงแรมโตเกียวดิสนีย์รีสอร์ทออฟฟิเชียล ตั้งอยู่บริเวณรอบ ๆ โตเกียวดิสนีย์แลนด์มีทั้งหมด 6 โรงแรม ได้แก่

- Sunroute Plaza Tokyo
- Sheraton Grande Tokyo Bay Hotel
- Tokyo Bay Maihama Hotel

- Tokyo Bay Maihama Hotel Club Resort Resort
- Hilton Tokyo
- Hotel Okura Tokyo Bay

สิทธิพิเศษสำหรับผู้เข้าพักโรงแรมโตเกียวดิสนีย์รีสอร์ทออฟฟิเชียล สามารถใช้บริการดิสนีย์รีสอร์ทครุยเซอร์หรือรถโดยสารเวียนรับ-ส่งฟรีไปยังสถานีเบย์ไซด์เพื่อใช้บริการดิสนีย์รีสอร์ทไลน์ล้งรถที่สถานีโตเกียวดิสนีย์แลนด์

โรงแรมโตเกียวดิสนีย์แลนด์รีสอร์ทพาร์ตเนอร์

โรงแรมโตเกียวดิสนีย์แลนด์รีสอร์ทพาร์ตเนอร์ตั้งอยู่ใกล้เคียงโตเกียวดิสนีย์รีสอร์ทมีทั้งหมด 4 โรงแรม ได้แก่

- Urayasu Brighton Hotel Tokyo Bay
- Oriental Hotel Tokyo Bay
- Hotel Emion Tokyo Bay
- Mitsui Garden Hotel Prana Tokyo Bay

สิทธิพิเศษสำหรับผู้เข้าพักโรงแรมโตเกียวดิสนีย์แลนด์รีสอร์ทพาร์ตเนอร์สามารถใช้บริการรถโดยสารเวียนรับ-ส่งฟรีจากโรงแรมโตเกียวดิสนีย์รีสอร์ทพาร์ตเนอร์ถึงบัสเทอร์มินัลของสวนสนุกแต่ละแห่ง (จากโรงแรมถึงโตเกียวดิสนีย์รีสอร์ทใช้เวลาเดินทางประมาณ 15 นาที)

โรงแรมโตเกียวดิสนีย์รีสอร์ทกูดเนเบอร์

ตั้งอยู่บริเวณรอบนอกโตเกียวดิสนีย์รีสอร์ทมีทั้งหมด 11 โรงแรม แบ่งเป็นตั้งอยู่จังหวัดโตเกียวและจังหวัดชิบะ ได้แก่

- Keio Plaza Hotel Tokyo (Shinjuku)
- Hilton Tokyo Odaiba (Odaiba)
- Grand Nikko Tokyo Daiba (Odaiba)
- Tokyo Bay Ariake Washington Hotel (Odaiba)

- Hotel Sunroute Ariake (Odaiba)
- Hotel Metropolitan Edmont (Iidabashi)
- Daiichi Hotel Ryogoku (Ryogoku)
- Tobu Hotel Levant Tokyo (Kinshicho)
- Hotel East 21 Tokyo (Kiba)
- Hotel Springs Makuhari
- Hotel New Otani Makuhari
- Keisei Hotel Miramare

สิทธิพิเศษสำหรับผู้เข้าพักโรงแรมเครือนี้มีรถโดยสารเวียนรับ-ส่งฟรีจากโรงแรมถึงโตเกียวดิสนีย์แลนด์ซึ่งต้องสำรองที่นั่งล่วงหน้า

2. เปรียบเทียบองค์ประกอบการท่องเที่ยวของดิสนีย์แลนด์ในภูมิภาคเอเชีย

2.1 โซนพื้นที่

2.1.1 โซนที่มีในดิสนีย์แลนด์ทุกแห่ง มี 2 โซน ได้แก่

โซนที่ 1 Tomorrowland สามารถจำแนกประเภทเครื่องเล่น 3 แบบ

แบบที่ 1 เครื่องเล่นที่มีในฮ่องกงดิสนีย์แลนด์และโตเกียวดิสนีย์แลนด์แต่ที่เซี่ยงไฮ้ดิสนีย์แลนด์ไม่มี คือ Space Mountain ที่มีในฮ่องกงดิสนีย์แลนด์และโตเกียวดิสนีย์แลนด์แต่ที่เซี่ยงไฮ้ดิสนีย์แลนด์ไม่มี

แบบที่ 2 เครื่องเล่นที่มีในเซี่ยงไฮ้ดิสนีย์แลนด์และโตเกียวดิสนีย์แลนด์แต่ไม่มีที่ฮ่องกงดิสนีย์แลนด์ คือ Stitch Encounter และ Buzz Lightyear's Astro Blasters ที่โตเกียวดิสนีย์แลนด์กับ Buzz Lightyear Planet Rescue ที่เซี่ยงไฮ้ดิสนีย์แลนด์ซึ่งเป็นเครื่องเล่นและธีมทอยสตอรี่เหมือนกันแต่ใช้แนวเรื่องของ Toy Story

แบบที่ 3 เครื่องเล่นที่มีเฉพาะในดิสนีย์แลนด์ของแต่ละแห่ง มีดังนี้ ฮ่องกงดิสนีย์แลนด์มี 2 เครื่องเล่น คือ Orbitron และ Iron Man Experience โตเกียวดิสนีย์แลนด์ มี 2 เครื่องคือ Star Tours: The Adventures Continue และ Monsters Inc. Ride & Go Seek ส่วนเซี่ยงไฮ้ดิสนีย์แลนด์มีเครื่องเล่น 3 เครื่อง คือ 1. Tron Lightcycle Power Run 2. Tron Realm Chevrolet Digital Challenge 3. Jet Packs

โซนที่ 2 Fantasyland สามารถจำแนกประเภทเครื่องเล่น 4 แบบ

แบบที่ 1 เครื่องเล่นที่มีในดิสนีย์แลนด์ในภูมิภาคเอเชียทุกแห่ง คือ เครื่องเล่น Dumbo the Flying Elephant กับ it's a small world และเครื่องเล่นม้าหมุนอย่าง Cinderella Carousel ที่ฮ่องกงดิสนีย์แลนด์ กับ Castle Carrousel ที่โตเกียวดิสนีย์แลนด์ เป็นม้าหมุนจากฉากการ์ตูนเรื่องซินเดอเรลล่า แต่ทั้งสองที่ใช้ชื่อเครื่องเล่นต่างกัน The Many Adventures of Winnie the Pooh ที่ฮ่องกงดิสนีย์แลนด์กับเซี่ยงไฮ้ดิสนีย์แลนด์ และ Pooh's Hunny Hunt ที่โตเกียวดิสนีย์แลนด์ ซึ่งเป็นเครื่องเล่นเหมือนกันแต่ที่โตเกียวดิสนีย์แลนด์ใช้ชื่อต่างกัน นอกจากนี้ Pooh's Hunny Hunt ที่โตเกียวดิสนีย์แลนด์จะเป็นเครื่องเล่นที่ไม่ได้ใช้รางต่างกับที่ฮ่องกงดิสนีย์แลนด์และเซี่ยงไฮ้ดิสนีย์ที่ใช้ราง

แบบที่ 2 เครื่องเล่นที่มีในฮ่องกงดิสนีย์แลนด์และโตเกียวดิสนีย์แลนด์แต่ที่เซี่ยงไฮ้ดิสนีย์แลนด์ ไม่มี คือ Mickey's PhilharMagic, Alice's Tea Party โตเกียวดิสนีย์แลนด์และ Mad Hatter Tea Cups ที่ฮ่องกงดิสนีย์แลนด์ ซึ่งเป็นเครื่องเล่นเครื่องเล่นถ้วยหมุนและใช้ธีมการ์ตูนเรื่อง Alice in wonderland เหมือนกันแต่ใช้ชื่อต่างกัน

แบบที่ 3 เครื่องเล่นที่มีในเซี่ยงไฮ้ดิสนีย์แลนด์และโตเกียวดิสนีย์แลนด์แต่ไม่มีที่ฮ่องกงดิสนีย์แลนด์ คือ Peter Pan's Flight

แบบที่ 4 เครื่องเล่นที่มีเฉพาะในดิสนีย์แลนด์ของแต่ละแห่ง มีดังนี้ ฮ่องกงดิสนีย์แลนด์มีเพียง Hong Kong Disneyland Railroad ส่วนเซี่ยงไฮ้ดิสนีย์แลนด์มีเครื่องเล่น 5 เครื่อง ได้แก่ Once Upon a Time Adventure Seven, Dwarfs Mine Train, Honey Pot Spin, Voyage to the Crystal Grotto, Alice in Wonderland Maze และโตเกียวดิสนีย์แลนด์มี 3 เครื่องเล่น ได้แก่ 1. Pinocchio's Daring Journey 2. Snow White's Adventure 3. Cinderella's Fairy Hall

2.1.2 โซนที่มีในดิสนีย์แลนด์ในฮ่องกงดิสนีย์แลนด์และโตเกียวดิสนีย์แลนด์

โซน Adventureland สามารถจำแนกประเภทเครื่องเล่น 3 แบบ ได้แก่

แบบที่ 1 เครื่องเล่นและธีมอย่างเดียวกันแต่ใช้ชื่อต่างกัน มี 2 เครื่อง คือ 1. Jungle River Cruise ที่ฮ่องกงดิสนีย์แลนด์และ Jungle Cruise : Wildlife Expeditions ที่โตเกียวดิสนีย์แลนด์ 2. Hyperspace Mountain ที่ฮ่องกงดิสนีย์แลนด์และ Space Mountain ที่โตเกียวดิสนีย์แลนด์

แบบที่ 2 เครื่องเล่นที่มีเฉพาะฮอว์กดิสนีย์แลนด์ ได้แก่ Tarzan's Treehouse และ Rafts to Tarzan's Treehouse

แบบที่ 3 เครื่องเล่นที่มีเฉพาะโตเกียวดิสนีย์แลนด์ ได้แก่ Western River Railroad Swiss Family Treehouse และ The Enchanted Tiki Room: Stitch Presents "Aloha E Komo Mai

2.1.3 โชนที่มีในดิสนีย์แลนด์ในฮอว์กดิสนีย์แลนด์และเซี่ยงไฮ้ดิสนีย์แลนด์

โชน Toy Story Land ที่ฮอว์กดิสนีย์แลนด์หรือที่เซี่ยงไฮ้ดิสนีย์แลนด์เรียกชื่อว่า โชน Disney-Pixar Toy Story Land ซึ่งแม้ว่าชื่อต่างกันแต่ใช้ธีมการ์ตูนเรื่องทอยสตอรี โดยสามารถ จำแนกเครื่องได้ 3 แบบ

แบบที่ 1 เครื่องเล่นที่มีเหมือนกัน ได้แก่ เครื่องเล่น SLINKY DOG SPIN และเครื่องเล่น RC Racer ที่ฮอว์กดิสนีย์แลนด์หรือที่เซี่ยงไฮ้ดิสนีย์แลนด์เรียกชื่อว่า Rex's Racer

แบบที่ 2 เครื่องเล่นที่มีเฉพาะฮอว์กดิสนีย์แลนด์ คือ Toy Soldier

แบบที่ 3 เครื่องเล่นที่มีเฉพาะเซี่ยงไฮ้ดิสนีย์แลนด์ คือ Drop Woody's Roundup

2.1.4 โชนที่มีการใช้งานในพื้นที่เหมือนกันแต่ใช้ชื่อต่างกัน

ดิสนีย์แลนด์ทั้งสามแห่งมีเป็นโชนทางเข้าออกและเป็นส่วนหลักของสวนสนุกกรมทั้งมี ร้านค้าและร้านอาหารมากมาย ซึ่งดิสนีย์แลนด์ทั้งสามแห่งใช้ชื่อต่างกัน โตเกียวดิสนีย์แลนด์ใช้ชื่อ World Bazaar เซี่ยงไฮ้ดิสนีย์แลนด์ใช้ชื่อ Mickey Avenue และฮอว์กดิสนีย์แลนด์ใช้ชื่อ Main Street, U.S.A

2.1.5 โชนที่มีเฉพาะดิสนีย์แลนด์แต่ละแห่ง

โชนที่มีเฉพาะฮอว์กดิสนีย์แลนด์มี 2 โชน คือ โชน Grizzly Gulch และ โชน Mystic point ส่วนโชนที่มีเฉพาะเซี่ยงไฮ้ดิสนีย์แลนด์มี 4 โชน คือ โชน Treasure Cove โชน Adventure Isle โชน Gardens of Imagination โชน Disney town และโชนที่มีเฉพาะโตเกียวดิสนีย์แลนด์มี 2 โชน คือ โชน Critter Country และ โชน Toon Town

2.2 กิจกรรม

กิจกรรมที่ดิสนีย์แลนด์ในภูมิภาคเอเชียมีเหมือนกัน 5 อย่าง ได้แก่ 1.การแสดงโชว์ 2.กิจกรรมพบปะตัวละคร 3.การแสดงพาเหรดตอนกลางวัน 4.การแสดงพาเหรดตอนกลางคืน 5.การแสดงพลุ แต่ที่เซี่ยงไฮ้ดิสนีย์แลนด์และโตเกียวดิสนีย์แลนด์มีกิจกรรมเหมือนกันคือกิจกรรมเปลี่ยนลูกเป็น เจ้าหญิงซึ่งในขณะเดียวกันที่ฮ่องกงดิสนีย์แลนด์มีกิจกรรมเปลี่ยนลูกเป็นเจ้าหญิงเช่นกันแต่อยู่ภายในโรงแรม Hong Kong Disneyland Hotel ไม่ได้มีอยู่ภายในสวนสนุก นอกจากนี้ฮ่องกงดิสนีย์แลนด์และโตเกียวดิสนีย์แลนด์มีกิจกรรมที่เป็นเอกลักษณ์เฉพาะตัว โดยฮ่องกงดิสนีย์แลนด์มีกิจกรรมแลกเปลี่ยนเข็มกลัดและโตเกียวดิสนีย์แลนด์มีกิจกรรมทานอาหารพร้อมกับดูโชว์การแสดงไปด้วย

นอกจากนี้ดิสนีย์แลนด์ทั้งสามแห่งมีการจัดงานอีเว้นท์ตามเทศกาลและฤดูกาลเหมือนกันคือ เทศกาลฮาโลวีนและเทศกาลคริสต์มาสซึ่งจะปรับเปลี่ยนธีมไปในแต่ละปี และที่ฮ่องกงดิสนีย์แลนด์และเซี่ยงไฮ้ดิสนีย์แลนด์มีงานอีเว้นท์เทศกาลตรุษจีน งานเทศกาลฤดูใบไม้ผลิและงานเทศกาลฤดูร้อนที่จะเปลี่ยนแปลงธีมการจัดงานเป็นประจำทุกปี ในขณะที่โตเกียวดิสนีย์แลนด์ไม่มีการจัดเทศกาลตรุษจีน แต่จัดงานอีเว้นท์เทศกาลปีใหม่แทน นอกจากนี้โตเกียวดิสนีย์แลนด์มีการจัดงานเทศกาลอีเว้นท์ที่เป็นเอกลักษณ์คือ เทศกาลทาบานะ เทศกาลฤดูร้อนของญี่ปุ่นหรือนัตสึมัตสึริ และเทศกาลอีสเตอร์ที่จัดเป็นประจำทุกปี อีกทั้งมีการจัดอีเว้นท์ที่จัดขึ้นเป็นพิเศษที่ดิสนีย์แลนด์ทั้งสามแห่ง โดยฮ่องกงดิสนีย์แลนด์จัดงานการแข่งขันวิ่งมาราธอนที่จัดขึ้นเป็นประจำทุกปีตั้งแต่ปีค.ศ. 2016 ซึ่งบางปีมีธีมงานเป็นพิเศษ เช่น ในปีค.ศ.2018 ใช้ธีมมาร์เวล หรือ ในปีค.ศ. 2019 มีการจัดการวิ่งแข่งมาราธอนตอนกลางคืน Pixar Pals Night Run Party โดยใช้ธีมการ์ตูนจากค่ายพิกซาร์ เป็นต้นและเซี่ยงไฮ้ดิสนีย์แลนด์มีการจัดงานการแข่งขันวิ่งมาราธอนเช่นกันแต่เพิ่งเริ่มต้นจัดในปีค.ศ. 2018 ในขณะที่โตเกียวดิสนีย์แลนด์จัดงาน Tokyo Disney Resort 35th “Happiest Celebration!” เป็นอีเว้นท์ครบรอบ 35 ปี โตเกียวดิสนีย์รีสอร์ทที่จัดตั้งแต่ปีค.ศ. 2018 - ปีค.ศ. 2019

ทั้งนี้แม้ว่าเซี่ยงไฮ้ดิสนีย์แลนด์ฮ่องกงดิสนีย์แลนด์และโตเกียวดิสนีย์แลนด์มีงานอีเว้นท์ที่จัดขึ้นเป็นพิเศษอย่างงานแข่งวิ่งมาราธอนแล้ว แต่ที่เซี่ยงไฮ้ดิสนีย์แลนด์ไม่งานอีเว้นท์พิเศษอื่นนอกจากงานวิ่งแข่งมาราธอน ในทางกลับกันฮ่องกงดิสนีย์แลนด์มีงานอีเว้นท์พิเศษอย่างงาน World’s Biggest Mouse Party ขณะที่โตเกียวดิสนีย์แลนด์มีอีเว้นท์ครบรอบต่าง ๆ อย่าง Anna and Elsa’s Frozen Fantasy, Day Parade: Dreaming Up!, Tokyo Disney Resort 35th “Happiest Celebration!” และ Nighttime Spectacular “Celebrate! Tokyo Disneyland”

2.3 ราคาตั๋วและแพ็คเกจโปรโมชั่น

ราคาบัตร

ดิสนีย์แลนด์ทั้งสามแห่งมีการแบ่งราคาจำหน่ายบัตรตามช่วงอายุโดยฮองกงดิสนีย์แลนด์และเซี่ยงไฮ้ดิสนีย์แลนด์มีบัตรราคาสำหรับเด็กและผู้สูงอายุ ส่วนโตเกียวดิสนีย์แลนด์มีบัตรราคาสำหรับเด็ก วัยรุ่น และผู้สูงอายุ อีกทั้งดิสนีย์แลนด์ทั้งสามแห่งมีการจำหน่ายบัตรแบบรายปีซึ่งรายละเอียดของการใช้บัตรแตกต่างกันโดยฮองกงดิสนีย์แลนด์และเซี่ยงไฮ้ดิสนีย์แลนด์ให้สิทธิพิเศษแก่ผู้ถือบัตรในทางกลับกันที่โตเกียวดิสนีย์แลนด์ไม่ได้ให้สิทธิพิเศษแก่ผู้ถือบัตร นอกจากนี้เซี่ยงไฮ้ดิสนีย์แลนด์จำหน่ายบัตรเข้า 1 วันเท่านั้น ในขณะที่ฮองกงดิสนีย์แลนด์จำหน่ายบัตรเข้า 2 วัน และโตเกียวดิสนีย์แลนด์จำหน่ายบัตรเข้า 1 วัน – 4 วัน รวมถึงยังจำหน่ายบัตรที่สามารถเข้าสวนสนุกได้ในช่วง 15.00 น. เป็นต้นไปและช่วง 18.00 น. เป็นต้นไป

แพ็คเกจและโปรโมชั่น

ฮองกงดิสนีย์แลนด์และเซี่ยงไฮ้ดิสนีย์แลนด์จำหน่ายแพ็คเกจบัตรเข้าสวนสนุกพร้อมกับคู่มือสำหรับใช้ภายในสวนสนุก ในทางกลับกันที่โตเกียวดิสนีย์แลนด์ไม่ได้จำหน่ายแพ็คเกจบัตรเข้าสวนสนุกพร้อมกับคู่มือสำหรับใช้ภายในสวนสนุก แต่มี Vacation Package โดยภายในแพ็คเกจประกอบไปด้วยบัตรเข้าสวนสนุกที่สามารถเลือกซื้อตั๋ว Fast pass ซึ่งเป็นตั๋วที่ไม่ต้องต่อคิวรอเล่นเครื่องเล่นนานหรือเข้าชมโชว์ พร้อมกับห้องพักที่สามารถเลือกประเภทโรงแรมได้ทั้งโรงแรมดิสนีย์ โรงแรมโตเกียวดิสนีย์รีสอร์ทออฟฟิเชียลหรือโรงแรมโตเกียวดิสนีย์แลนด์รีสอร์ทพาร์ตเนอร์และสามารถเลือกซื้อตั๋วทานอาหารเช้าที่โรงแรมเพิ่มได้ นอกจากนี้ผู้ที่ซื้อแพ็คเกจ Vacation Package สามารถเลือกของสมนาคุณพิเศษทั้งชุดของเล่น ตุ๊กตาก็มีมาส์และมินนี่มาส์ห้อยกระเป๋าที่ออกแบบเป็นคอลเล็กชันลาย Vacation Package กระเป๋าถุงผ้าลาย Vacation Package และผ้าห่มลาย Vacation Package และได้รับคู่มือเครื่องตีสำหรับใช้ภายในสวนสนุกพร้อมกับถังป๊อปคอร์นลายพิเศษสำหรับ Vacation Package โดยเฉพาะ

2.4 การเดินทาง

การเดินทางของดิสนีย์แลนด์ในภูมิภาคเอเชียทั้งสามแห่งเดินทางสะดวกสบายเหมือนกัน ผู้มาใช้บริการสามารถเลือกการเดินทางได้หลายแบบทั้งการเดินทางโดย รถยนต์ส่วนตัว รถไฟ และรถบัสหรือรถประจำทาง แต่ที่เซี่ยงไฮ้ดิสนีย์แลนด์ไม่มีรถประจำทางที่วิ่งตรงถึงสวนสนุก แต่จะจอดที่

ป้ายรถประจำทางอีกด้วย ในขณะที่ฮ่องกงดิสนีย์แลนด์และโตเกียวดิสนีย์แลนด์มีรถบัสที่วิ่งไปยังสวนสนุก

2.5 โรงแรม

ดิสนีย์แลนด์ทั้งสามแห่งมีโรงแรมที่ให้บริการสิ่งอำนวยความสะดวกต่างๆตามระดับโรงแรม 4 ดาวและใช้ธีมดิสนีย์ตกแต่งโรงแรมเหมือนกันแต่คอนเซ็ปของโรงแรมของดิสนีย์แต่ละแห่งแตกต่างกัน นอกจากนี้โรงแรมของโตเกียวดิสนีย์แลนด์มีจุดที่แตกต่างกันคือโรงแรมของฮ่องกงดิสนีย์แลนด์และเซี่ยงไฮ้ดิสนีย์แลนด์คือโรงแรมตั้งกระจายอยู่ด้านในโตเกียวดิสนีย์รีสอร์ทและด้านนอกในบริเวณใกล้เคียงสามารถแบ่งโรงแรมในเครือโตเกียวดิสนีย์รีสอร์ทเป็น 4 ประเภท ดังนี้ 1. โรงแรมดิสนีย์ 2. โรงแรมโตเกียวดิสนีย์รีสอร์ทออฟฟิเชียล 3. โรงแรมโตเกียวดิสนีย์แลนด์รีสอร์ทพาร์ทเนอร์ 4. โรงแรมโตเกียวดิสนีย์รีสอร์ทกูดเนเบอร์ ในขณะที่ฮ่องกงดิสนีย์แลนด์มีโรงแรม 3 แห่ง Hong Kong Disneyland Hotel Disney's Hollywood Hotel และ Disney Explorers Lodge และเซี่ยงไฮ้ดิสนีย์แลนด์มีโรงแรม Shanghai Disneyland Hotel และ Toy Story Hotel

3. ปัจจัยที่ส่งผลต่อจำนวนนักท่องเที่ยวที่มาสวนสนุกดิสนีย์แลนด์ในเอเชียภูมิภาคเอเชียมีจำนวนแตกต่างกัน

จากการวิเคราะห์ปัจจัยที่ส่งผลต่อจำนวนนักท่องเที่ยวที่มาสวนสนุกดิสนีย์แลนด์ในเอเชียโดยวิเคราะห์จากทฤษฎีองค์ประกอบการท่องเที่ยว 6 ประการ พบว่า องค์ประกอบของสวนสนุกดิสนีย์แลนด์ในเอเชียทุกแห่งมีความใกล้เคียงกัน ทั้งความสามารถในการเข้าถึง สิ่งอำนวยความสะดวก การให้บริการของแหล่งท่องเที่ยว แต่องค์ประกอบที่ส่งผลต่อจำนวนนักท่องเที่ยว มี 3 อย่าง ได้แก่

ที่พัก

ที่พักของสวนสนุกดิสนีย์ทั้ง 3 แห่ง มีความแตกต่างกัน โดยเฉพาะโตเกียวดิสนีย์แลนด์มีที่พักให้เลือกได้หลากหลายมากกว่า เนื่องจากที่พักของโตเกียวดิสนีย์รีสอร์ทไม่ได้มีแค่พื้นที่โดยรอบสวนสนุก แต่กระจายไปยังพื้นที่เขตอื่นอย่างเขตพื้นที่โตเกียวซึ่งเป็นโรงแรมกูดเนเบอร์กับโตเกียวดิสนีย์ รีสอร์ท ทำให้ผู้มาใช้บริการจากพื้นที่อื่นสามารถเดินทางไปยังสถานที่ท่องเที่ยวอื่นได้รวมถึงมีรถบัสเดินทางจากโรงแรมไปยังสวนสนุกโดยตรงทำให้เดินทางสะดวกมากขึ้น นอกจากนี้โตเกียวดิสนีย์แลนด์มีฐานราคาที่พักกว้างขึ้นซึ่งมีช่วงราคาแบบประหยัดไปจนถึงช่วงราคาสูงทำให้ผู้ใช้บริการสามารถเลือกพักโรงแรมทั้งของโตเกียวดิสนีย์รีสอร์ทเองและโรงแรมในเครือ นอกจากนี้ Tokyo Disney

Celebration Hotel เป็นโรงแรมดิสนีย์ที่เน้นความคุ้มค่า โดยภายในตัวโรงแรมและห้องพัก ตกแต่งเป็นธีมตัวการ์ตูนดิสนีย์และมีราคาที่ย่อมเยากว่าโรงแรมดิสนีย์ทั้งหมด ซึ่งการที่มี Tokyo Disney Celebration Hotel ทำให้จำนวนนักท่องเที่ยวเพิ่มขึ้น โดยเห็นได้จากจำนวนผู้มาใช้บริการที่สวนสนุกโตเกียวดิสนีย์แลนด์มีจำนวนเพิ่มขึ้นจาก ก่อนหน้าที่โรงแรมเปิดให้บริการครั้งแรกในปีค.ศ. 2016 มีจำนวนคนผู้มาใช้บริการสวนสนุกทั้งหมด 16,540,000 คน ต่อมาในปีค.ศ. 2017 มีจำนวนคนผู้มาใช้บริการสวนสนุกเพิ่มขึ้นเป็น 16,600,000 คน ซึ่งเพิ่มขึ้นจากเดิม 0.4 % และในทางกลับกันเชียงใหม่แลนด์และฮ่องกงดิสนีย์แลนด์ที่พักตั้งอยู่บริเวณรอบเขตพื้นที่สวนสนุกเท่านั้น ทำให้กลุ่มผู้มาใช้บริการนอกเขตพื้นที่สวนสนุกเดินทางได้ไม่สะดวกสบายเท่าโรงแรมในเครือของโตเกียวดิสนีย์ รีสอร์ทที่อยู่นอกเขตพื้นที่สวนสนุกที่อื่น รวมถึงช่วงราคาที่ไม่กว้างทำให้ผู้มาใช้บริการบางกลุ่มไม่สามารถเข้าถึงราคาที่พักได้

สิ่งดึงดูดใจ

สิ่งที่ดึงดูดใจเป็นองค์ประกอบที่ส่งผลต่อจำนวนนักท่องเที่ยวที่มาสวนสนุกดิสนีย์ในเอเชีย โดยสิ่งที่ดึงดูดให้นักท่องเที่ยวเข้ามาใช้บริการมี คือ เครื่องเล่น โดยเครื่องเล่นต่าง ๆ ภายในดิสนีย์แลนด์เป็นหนึ่งในสิ่งดึงดูดใจให้นักท่องเที่ยวมาใช้บริการ โดยสามารถอ้างอิงการให้บริการบัตรพาสต์พาส (FASTPASS) เนื่องจากบัตรพาสต์พาสเป็นบัตรจองเวลาเครื่องเล่นที่มีจำนวนคนรอคนเป็นจำนวนมาก เพื่อช่วยให้เราเล่นได้เล่นเครื่องเล่นเร็วกว่าเดิม ซึ่งการมีบัตรพาสต์พาสแสดงให้เห็นว่าเครื่องเล่นนี้เป็นเครื่องเล่นยอดนิยมโดยดิสนีย์แลนด์ทั้ง 3 แห่ง มีจำนวนเครื่องเล่นที่ให้บริการบัตรพาสต์พาสไม่เท่ากัน ฮ่องกงดิสนีย์แลนด์ให้บริการบัตรพาสต์พาส 3 เครื่อง ได้แก่ The Many Adventures of Winnie the Pooh, Hyperspace Mountain และ Iron Man Experience เชียงใหม่ดิสนีย์แลนด์ให้บริการบัตรพาสต์พาส 7 เครื่อง ได้แก่ Soaring Over the Horizon, Seven Dwarfs Mine Train, Roaring Rapids, TRON Lightcycle Power Run, Peter Pan's Flight, The Many Adventures of Winnie the Pooh และ Buzz Lightyear Planet Rescue โตเกียวดิสนีย์แลนด์ให้บริการบัตรพาสต์พาส 8 เครื่อง ได้แก่ Monsters Inc. Ride & Go Seek, Pooh's Hunny Hunt, Splash Mountain, Buzz Lightyear's Astro Blasters, Big Thunder Mountain Railroad, Space Mountain, Haunted Mansion และ Star Tours: The Adventures Continue

จากที่กล่าวไปข้างต้นฮ่องกงดิสนีย์แลนด์ให้บริการบัตรพาสต์พาสน้อยที่สุด ซึ่งสาเหตุที่ฮ่องกงดิสนีย์แลนด์ให้บริการเครื่องบัตรพาสต์พาสน้อย เนื่องจากเครื่องเล่นที่ฮ่องกงดิสนีย์แลนด์ใช้ระยะเวลาการรอเล่นเครื่องเล่นไม่นาน เห็นได้จากกราฟค่าเฉลี่ยในการรอเล่นเครื่องเล่นแต่ละ

เครื่อง โดยระยะเวลาในการรอเล่นเครื่องเล่นทุกเครื่องในฮ่องกงดิสนีย์แลนด์จะใช้เวลาตั้งแต่ 6 นาทีขึ้นไปไม่เกิน 23 นาที ขึ้นอยู่กับความนิยมของเครื่องเล่นแต่ละเครื่องและระยะเวลาโดยเฉลี่ยในการรอคิวเครื่องเล่นที่สามารถใช้บริการบัตรพาสต์พาสมีดังนี้ The Many Adventures of Winnie the Pooh 12 นาที, Hyperspace Mountain 9 นาที และ Iron Man Experience 17 นาที นอกจากนี้ยังมีเครื่องเล่นที่ไม่สามารถใช้บริการบัตรพาสต์พาสได้ แต่ใช้เวลานานคือ Toy Soldier Parachute Drop ใช้เวลารอคิว 23 นาที, RC Racer ใช้เวลารอคิว 21 นาที และ Slinky Dog Spin ใช้เวลารอคิว 18 นาทีซึ่งเครื่องเล่นทั้ง 3 เครื่องที่อยู่ในโซน Toy Story Land และยังมีเครื่องเล่นอื่นอย่าง Mickey's PhilharMagic ใช้เวลารอคิว 19 นาทีกับ Jungle River Cruise ใช้เวลารอคิว 18 นาที ส่วนเครื่องเล่นนอกเหนือจากที่กล่าวไปใช้เวลารอเครื่องเล่นไม่ถึง 15 นาที

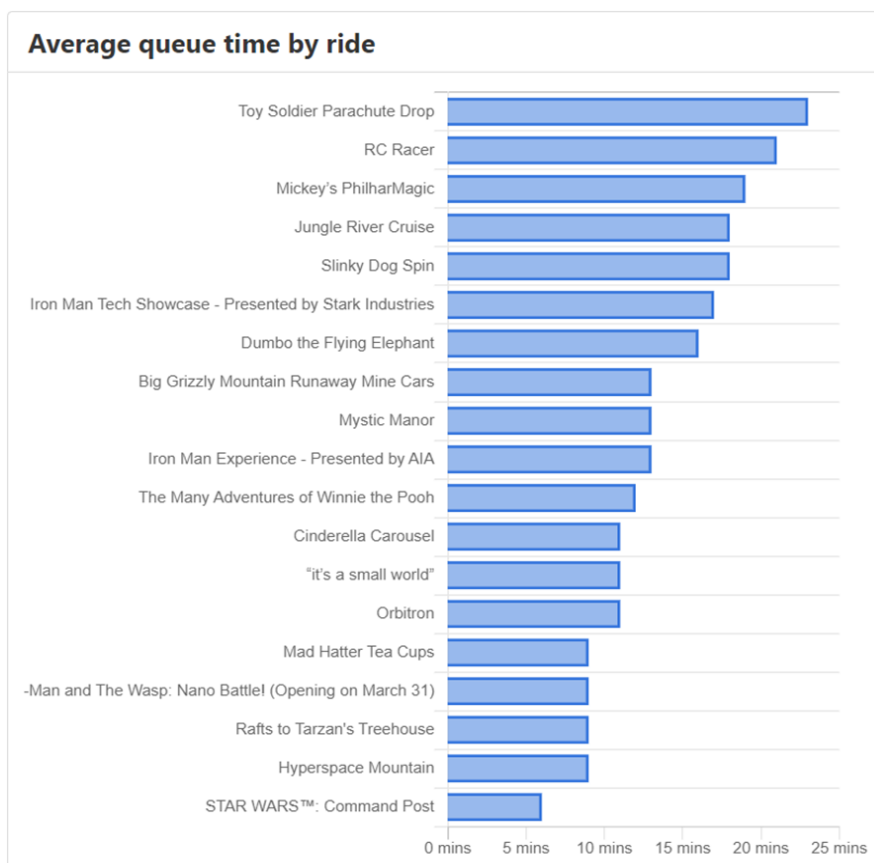

ภาพที่ 4.126 : ตารางเวลารอเครื่องเล่นโดยเฉลี่ยที่ฮ่องกงดิสนีย์แลนด์

ที่มา : <https://queue-times.com/parks/31/stats>

ในขณะที่เซี่ยงไฮ้ดิสนีย์แลนด์และโตเกียวดิสนีย์แลนด์ให้บริการบัตรพาสต์พาส มากกว่าเนื่องจากเครื่องเล่นที่เซี่ยงไฮ้ดิสนีย์แลนด์และโตเกียวดิสนีย์แลนด์ใช้ระยะเวลาการรอเล่นเครื่องเล่น

นาน ซึ่งจากกราฟค่าเฉลี่ยในการรอเล่นเครื่องเล่นแต่ละเครื่อง ระยะเวลาการรอคิวเครื่องเล่นทุกเครื่องในสวนสนุกใช้เวลาตั้งแต่ 14 นาที ขึ้นไปไม่เกิน 92 นาที ซึ่งขึ้นอยู่กับความนิยมของเครื่องเล่นแต่ละเครื่องและระยะเวลาโดยเฉลี่ยในการรอคิวเครื่องเล่นที่สามารถใช้บริการบัตรพาสต์พาสมีดังนี้ Soaring Over the Horizon ใช้เวลารอคิว 97 นาที, Seven Dwarfs Mine Train ใช้เวลารอคิว 67 นาที, Roaring Rapids ใช้เวลารอคิว 29 นาที, TRON Lightcycle Power Run 47 นาที, Peter Pan's Flight ใช้เวลารอคิว 35 นาที, The Many Adventures of Winnie the Pooh ใช้เวลารอคิว 34 นาที และ Buzz Lightyear Planet Rescue ใช้เวลารอคิว 14 นาที

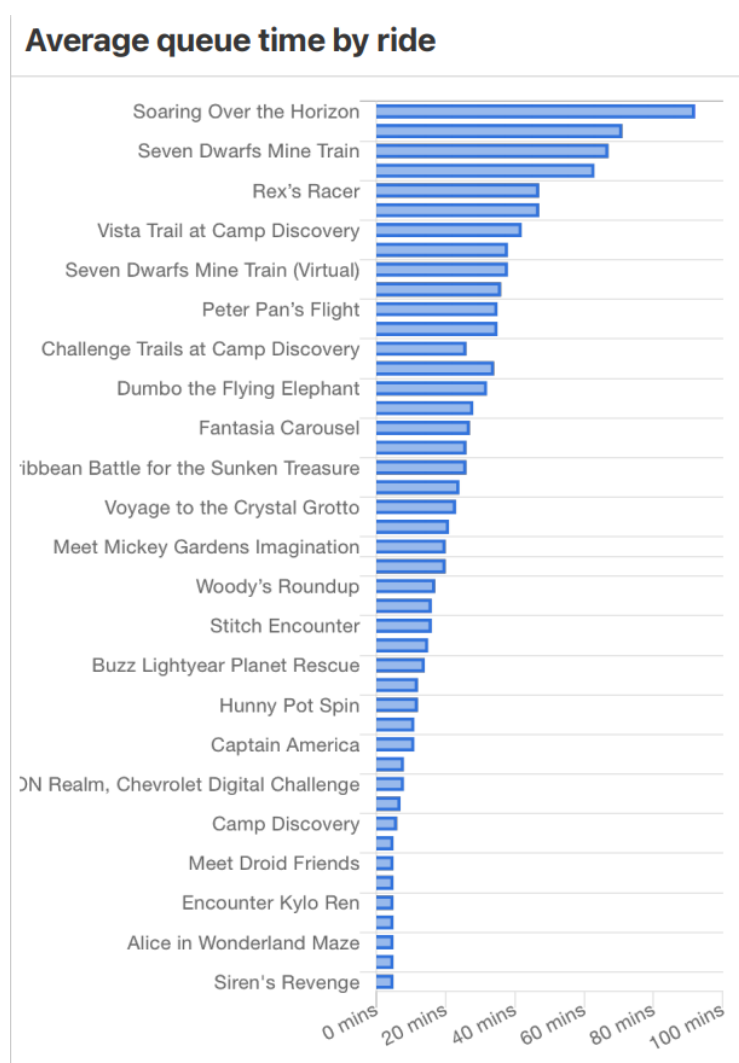

ภาพที่ 4.127 : ตารางเวลารอเครื่องเล่นโดยเฉลี่ยที่เซียงไฮ้ดิสนีย์แลนด์

ที่มา : <https://queue-times.com/parks/30/stats>

เช่นเดียวกับโตเกียวดิสนีย์แลนด์ระยะเวลาการรอคิวเครื่องเล่นทุกเครื่องในสวนสนุกใช้เวลาตั้งแต่ 10 นาที – 120 นาที ซึ่งต้องขึ้นอยู่กับความนิยมของเครื่องเล่นแต่ละเครื่องและระยะเวลาโดยเฉลี่ย ในการรอคิวเครื่องเล่นที่สามารถใช้บริการบัตรพาสต์พาสมีดังนี้ Monsters Inc. Ride & Go Seek ใช้เวลารอคิว 68 นาที, Pooh’s Hunny Hunt ใช้เวลารอคิว 60.8 นาที, Splash Mountain ใช้เวลารอคิว 69.6 นาที, Buzz Lightyear’s Astro Blasters ใช้เวลารอคิว 57.7 นาที, Big Thunder Mountain Railroad ใช้เวลารอคิว 62.9 นาที, Space Mountain ใช้เวลารอคิว 61.8 นาที , Haunted Mansion ใช้เวลารอคิว 38.5 นาที และ Star Tours: The Adventures Continue ใช้เวลารอคิว 29 นาที

Attraction	Average Wait Time (In Min.)
Monsters, Inc. Ride & Go Seek!	68.8
Pooh’s Hunny Hunt	60.8
Splash Mountain	69.6
Buzz Lightyear’s Astro Blasters	57.7
Big Thunder Mountain	62.9
Haunted Mansion*	38.5
Space Mountain	61.8
Star Tours: The Adventures Continue	29

ภาพที่ 4.128 : ตารางเวลารอเครื่องเล่นโดยเฉลี่ยที่โตเกียวดิสนีย์แลนด์

ที่มา: <https://blog.govoyagin.com/tokyo-disneyland-fastpass-strategies/>

ดังนั้นจะเห็นได้ว่าเครื่องเล่นที่ฮ็อกกิดิสนีย์แลนด์ให้บริการบัตรพาสต์พาสน้อยและระยะเวลาเวลารอเครื่องเล่นที่สามารถใช้บัตรพาสต์พาสโดยเฉลี่ยแล้วใช้เวลา 9.3 นาที ซึ่งแสดงว่าสิ่งดูใจที่เป็นเครื่องเล่นมีจำนวนน้อย นอกจากนี้เครื่องเล่นอื่น ๆ ที่ไม่สามารถใช้บัตรพาสต์พาสได้ใช้เวลารอไม่เกิน 15 – 20 นาที ในขณะที่เซี่ยงไฮ้ดิสนีย์แลนด์มีเครื่องเล่นหลายเครื่องเล่นที่ให้บริการบัตรพาสต์พาส (FASTPASS) ระยะเวลาการเล่นเครื่องเล่นที่สามารถใช้บริการบัตรพาสต์พาสโดยเฉลี่ยจากเครื่องเล่นที่

สามารถใช้บริการบัตรพาสต์ คือ 46 นาที ซึ่งแสดงให้เห็นว่าสิ่งดูใจที่เป็นเครื่องเล่นมีจำนวนมากกว่า ฮ็อกกิดิสนีย์แลนด์ แต่ในทางกลับกันโตเกียวดิสนีย์แลนด์มีจำนวนเครื่องเล่นที่สามารถใช้บริการบัตรพาสต์พาสต์มากกว่าเชียงใหม่แลนด์ 1 เครื่องและระยะเวลาการเล่นเครื่องเล่นที่สามารถใช้บริการบัตรพาสต์พาสต์โดยเฉลี่ยจากเครื่องเล่นที่สามารถใช้บริการบัตรพาสต์ คือ 56 นาทีซึ่งแสดงให้เห็นว่าสิ่งดูใจที่เป็นเครื่องเล่นมีจำนวนมากที่สุดจากดิสนีย์แลนด์ในภูมิภาคเอเชียทั้ง 3 แห่ง

กิจกรรม

การจัดอีเวนต์เป็นกิจกรรมอย่างหนึ่งที่ส่งผลต่อจำนวนนักท่องเที่ยวที่มายังสวนสนุกดิสนีย์แลนด์ โดยฮ็อกกิดิสนีย์แลนด์จัดงานการแข่งขันมาราธอน ตั้งแต่ปีค.ศ. 2016 – 2019 ซึ่งธีมของงานในแต่ละปีไม่เหมือนกัน ซึ่งจากรายงานผลประกอบการของฮ็อกกิดิสนีย์แลนด์ปีค.ศ.2019 พบว่า การจัดการแข่งขันมาราธอนทุกปีส่งผลให้ในแต่ละปีมีจำนวนคนที่งานการแข่งขันมาราธอนเพิ่มขึ้นปีละ 4 % เช่นเดียวกับที่เชียงใหม่แลนด์มีการจัดงานการแข่งขันวิ่งมาราธอนเหมือนกัน โดยเริ่มจัดตั้งแต่ปีค.ศ. 2018 – 2019 ซึ่งธีมของงานในแต่ละปีไม่เหมือนกันส่งผลให้ในแต่ละปีจำนวนคนเพิ่มขึ้น ซึ่งจากรายงานของ The Themed Entertainment Association ในปีค.ศ. 2019 มีจำนวนคนที่เข้ามาแข่งขัน 7,500 คน และแม้ว่าฮ็อกกิดิสนีย์แลนด์กับเชียงใหม่แลนด์จะมีการจัดงาน อีเวนต์แต่จำนวนนักท่องเที่ยวที่มาสวนสนุกไม่ได้เพิ่มตาม ขณะที่โตเกียวดิสนีย์แลนด์จัดงานอีเวนต์ครบรอบ 35 ปี โตเกียวดิสนีย์รีสอร์ท ระยะเวลาการจัดตั้งปีค.ศ. 2018 – 2019 โดยตลอดระยะเวลาการจัดงานอีเวนต์มีการแสดงพาเหรด, การแสดงไฟแสงสีในตอนกลางคืน Dreaming up Celebration Street at the Magical Night World Bazaar, จุดถ่ายรูปหน้าปราสาทที่ตกแต่งในธีมงานครบ 35 ปี โตเกียวดิสนีย์รีสอร์ท รวมถึงของที่ระลึกและอาหารที่ออกแบบเป็นคอลเล็กชั่นพิเศษสำหรับ งานอีเวนต์ครบรอบ 35 ปี โตเกียวดิสนีย์แลนด์ ส่งผลให้นักท่องเที่ยวในปีค.ศ. 2018 – 2019 เพิ่มจากเดิมในปีค.ศ.2017 มีจำนวนนักท่องเที่ยวที่มาสวนสนุกทั้งหมด 16,600,00 คน ต่อมาในปีค.ศ.2018 – 2019 จำนวนนักท่องเที่ยวเพิ่มขึ้นเป็น 17,907,000 คนในปีค.ศ.2018และปีค.ศ.2019 มีจำนวนนักท่องเที่ยว 17,910,000 คน ซึ่งเมื่อนำมาคิดเป็นเปอร์เซ็นต์แล้วเพิ่มขึ้นจากเดิม 7.9 %

ดังนั้นการจัดงานอีเวนต์เป็นปัจจัยหนึ่งที่ทำให้จำนวนนักท่องเที่ยวเพิ่มขึ้นขึ้นอยู่กับการจัดทำกิจกรรมต่าง ๆ ในงานอีเวนต์ที่มีความหลากหลาย ซึ่งหากกิจกรรมของงานอีเวนต์มีหลากหลายจะทำให้จำนวนนักท่องเที่ยวเพิ่มขึ้น โดยฮ็อกกิดิสนีย์แลนด์และเชียงใหม่แลนด์มีการจัดงาน อีเวนต์การแข่งขันวิ่งมาราธอนเหมือนกัน ซึ่งกิจกรรมของงานอีเวนต์มีกิจกรรมอย่างเดียวคือการแข่งขันวิ่ง

มาราธอนและตัวกิจกรรมใช้ระยะเวลาสั้นจึงเป็นไปได้เป็นปัจจัยที่ทำให้จำนวนนักท่องเที่ยวที่มาสวนสนุกเพิ่มขึ้น ในทางกลับกันโตเกียวดิสนีย์แลนด์จัดงานครบรอบ 35 ปี โตเกียวดิสนีย์รีสอร์ทและระยะเวลาการจัดงานอีเว้นท์ใช้เวลานานสองปีรวมถึงตัวงานอีเว้นท์เองมีกิจกรรมหลายอย่าง ทั้งการแสดงพาเหรด การแสดงแสงสีในตอนกลางคืน ซึ่งเกี่ยวข้องกับจัดงานจัดงานครบรอบ 35 ปี โตเกียวดิสนีย์รีสอร์ททั้งหมด รวมถึงมีการนำธีมของงานไปอยู่ในของที่ระลึกและอาหารอีกด้วย

ตารางที่ 1 : แสดงองค์ประกอบแหล่งท่องเที่ยวที่ส่งผลต่อจำนวนนักท่องเที่ยวมีจำนวนต่างกัน

สวนสนุกดิสนีย์แลนด์ ในภูมิภาคเอเชีย	องค์ประกอบแหล่งท่องเที่ยวที่ส่งผลต่อจำนวนนักท่องเที่ยวมีจำนวนต่างกัน					
	ที่พัก	สิ่งดึงดูดใจ	กิจกรรม	ความสามารถในการเข้าถึง	สิ่งอำนวยความสะดวก	การให้บริการของแหล่งท่องเที่ยว
ฮ่องกงดิสนีย์แลนด์	<ul style="list-style-type: none"> - โรงแรมดิสนีย์ - เน้นความหรูหรา - ฮิมดิสนีย์ฮอลลิวูด - ฮิมผจญภัยนักสำรวจ 	<ul style="list-style-type: none"> - บริการบัตรพาสต์พาส 3 เครื่อง - ระยะเวลาการเล่นเครื่องเล่นทุกเครื่องใช้เวลาตั้งแต่ 6 นาทีขึ้นไปไม่เกิน 23 นาที 	<ul style="list-style-type: none"> - งานอีเว้นท์แข่งวิ่งมารอน 10K Weekend จะเปลี่ยนธีมในการจัดแต่ละปี จัดขึ้นตั้งแต่ปีค.ศ.2016 - 2019 - ระยะเวลาในการจัด 2 วัน 	<ul style="list-style-type: none"> - รถยนต์ส่วนตัว - รถไฟ - รถบัสหรือรถประจำทาง 	<ul style="list-style-type: none"> - การอำนวยความสะดวกในการเข้า-ออกเมือง - สถานที่ให้บริการข้อมูลทั่วไป - ข้อมูลสิ่งอำนวยความสะดวกสำหรับผู้บกพร่องทางร่างกาย - ศูนย์บริการเด็กทารก - จุดบริการเช่ารถเข็น - ห้องพยาบาลกลาง - ศูนย์ดูแลเด็กพลัดหลง - ศูนย์บริการส่งพัสดุ - บริการรับฝากและส่งคืนของหาย - ตู้ล็อกเกอร์ไฟโต้การ์ดเดน - ตู้กดดิสนีย์พาสต์พาส 	<ul style="list-style-type: none"> - ร้านค้าอาหาร - ร้านขายของที่ระลึก - ห้องสุขา

					<ul style="list-style-type: none"> - ที่นั่งสิทธิพิเศษและบริการสำรองร้านอาหารที่มี - การแสดงลวงหน้า Park Information Board 	
เซียงไฮ้ดิสนีย์แลนด์	<ul style="list-style-type: none"> - โรงแรมดิสนีย์ - แบบเน้นความหรูหรา - แบบสไตล์ครอบครัว - ธีมทอยสตอรี 	<ul style="list-style-type: none"> - บริการบัตรพาสต์พาส 7 เครื่อง - ระยะเวลาการเล่นเครื่องเล่นทุกเครื่องใช้เวลาตั้งแต่ 14 นาทีขึ้นไปไม่เกิน 92 นาที 	<ul style="list-style-type: none"> - งานอีเวนต์แข่งวิ่งมารอน Disney Inspiration Run ซึ่งเปลี่ยนธีมในแต่ละปี จัดขึ้นตั้งแต่ปีค.ศ.2018 - 2019 ระยะเวลาในการจัด 2 วัน 	<ul style="list-style-type: none"> - รถยนต์ส่วนตัว - รถไฟ - รถบัสหรือรถประจำทาง 	<ul style="list-style-type: none"> - การอำนวยความสะดวกในการเข้า-ออกเมือง - สถานที่ให้บริการข้อมูลทั่วไป - ข้อมูลสิ่งอำนวยความสะดวกสำหรับผู้บกพร่องทางร่างกาย - ศูนย์บริการเด็กทารก - จุดบริการเช่ารถเข็น - ห้องพยาบาลกลาง - ศูนย์ดูแลเด็กพลัดหลง - ศูนย์บริการส่งพัสดุ - บริการรับฝากและส่งคืนของ หาย - ตู้ล็อกเกอร์ไฟโต้การ์ดเดน 	<ul style="list-style-type: none"> - ร้านค้าอาหาร - ร้านขายของที่ระลึก - ห้องสุขา

					<ul style="list-style-type: none"> - ตุ๊กตาดิสนีย์ฟาสต์พาส - ที่นั่งสิทธิพิเศษและบริการสำรองร้านอาหารที่มี - การแสดงลวงหน้า Park Information Board 	
โตเกียวดิสนีย์แลนด์	<ul style="list-style-type: none"> - โรงแรมดิสนีย์ - แบบเน้นความหรูหรา - แบบเน้นความคุ้มค่า - โรงแรมโตเกียวดิสนีย์ รีสอร์ทตอออฟิเซียล - โรงแรมโตเกียวดิสนีย์ รีสอร์ทพาร์ทเนอร์ - โรงแรมโตเกียวดิสนีย์ รีสอร์ทกูดเนเบอร์พาร์ทเนอร์ 	<ul style="list-style-type: none"> - บริการบัตรฟาสต์พาส 8 เครื่อง - ระยะเวลาการเล่นเครื่องเล่นทุกเครื่องใช้เวลาตั้งแต่ 10 นาทีขึ้นไปไม่เกิน 23 นาที 	<ul style="list-style-type: none"> - งานอีเว้นท์ครบรอบ 35 ปี โตเกียวดิสนีย์รีสอร์ท Tokyo Disney Resort 35th “Happiest Celebration!” จัดขึ้นตั้งแต่ปีค.ศ.2018 - 2019 ระยะเวลาในการจัด 2 ปี 	<ul style="list-style-type: none"> - รถยนต์ส่วนตัว - รถไฟ - รถบัสหรือรถประจำทาง 	<ul style="list-style-type: none"> - การอำนวยความสะดวกในการเข้า-ออกเมือง - สถานที่ให้บริการข้อมูลทั่วไป - ข้อมูลสิ่งอำนวยความสะดวกสำหรับผู้บกพร่องทางร่างกาย - ศูนย์บริการเด็กทารก - จุดบริการเช่ารถเข็น - ห้องพยาบาลกลาง - ศูนย์ดูแลเด็กพลัดหลง - ศูนย์บริการส่งพัสดุ - บริการรับฝากและส่งคืนของ หาย 	<ul style="list-style-type: none"> - ร้านค้าอาหาร - ร้านขายของที่ระลึก - ห้องสุขา

					<ul style="list-style-type: none">- ตู้ล็อกเกอร์โพลีคาร์บอเนต- ตู้กดดิสเนย์พาสต์พาส- ที่นั่งสิทธิพิเศษและบริการ สำรองร้านอาหารที่มี	
					<ul style="list-style-type: none">- การแสดงล่วงหน้า Park Information Board	

บทที่ 5

สรุป อภิปรายผลและข้อเสนอแนะ

จากการศึกษาเรื่องการศึกษาเชิงเปรียบเทียบจากองค์ประกอบการท่องเที่ยวของดิสनीแลนด์ในภูมิภาคเอเชียที่ส่งผลกระทบต่อจำนวนนักท่องเที่ยวที่ดิสनीแลนด์ในภูมิภาคเอเชีย มีวัตถุประสงค์เพื่อศึกษาการให้บริการของดิสनीแลนด์ในภูมิภาคเอเชียและเพื่อเปรียบเทียบองค์ประกอบการท่องเที่ยวของดิสनीแลนด์ในภูมิภาคเอเชียทั้งโซนพื้นที่ กิจกรรม ราคาตั๋วและแพ็คเกจโปรโมชั่น การเดินทาง โรงแรมที่พัก อีกทั้งเพื่อวิเคราะห์ปัจจัยที่ส่งผลกระทบต่อจำนวนนักท่องเที่ยวที่มาสวนสนุกดิสनीแลนด์ในภูมิภาคเอเชียมีจำนวนแตกต่างกันโดยใช้ทฤษฎีองค์ประกอบของแหล่งท่องเที่ยว 6 ประการ ซึ่งสามารถสรุปการศึกษาได้ ดังนี้

1. สรุปผลการศึกษา

การให้บริการของดิสनीแลนด์ในภูมิภาคเอเชีย

จากการศึกษาการให้บริการของดิสनीแลนด์ในภูมิภาคเอเชีย พบว่า การให้บริการของดิสनीแลนด์ในภูมิภาคเอเชียมี 5 อย่าง ได้แก่ 1. โซนพื้นที่ 2. กิจกรรม 3. ราคาตั๋วและแพ็คเกจโปรโมชั่น 4.การเดินทาง 5. โรงแรม

เปรียบเทียบองค์ประกอบการท่องเที่ยวของดิสनीแลนด์ในภูมิภาคเอเชียแต่ละแห่งทั้งโซนพื้นที่ กิจกรรม ราคาตั๋วและแพ็คเกจโปรโมชั่น การเดินทาง โรงแรมที่พัก

จากการเปรียบเทียบองค์ประกอบการท่องเที่ยวของดิสनीแลนด์ในภูมิภาคเอเชียแต่ละแห่งทั้งโซนพื้นที่ กิจกรรม ราคาตั๋วและแพ็คเกจโปรโมชั่น การเดินทาง โรงแรมที่พัก พบว่า โซนพื้นที่ของดิสनीแลนด์เอเชียสามารถเปรียบเทียบได้เป็น 5 แบบ อีกทั้งยังสามารถจำแนกประเภทเครื่องเล่นในแต่ละโซนได้ เว้นแต่โซนที่มีการใช้งานในพื้นที่เหมือนกันแต่ใช้ชื่อต่างกัน ซึ่งรายละเอียดมีดังนี้

1. โซนที่มีในดิสनीแลนด์ทุกแห่ง มี 2 โซน คือ โซนที่ 1 Tomorrowland สามารถจำแนกประเภทเครื่องเล่นได้ 3 แบบ ได้แก่ 1. เครื่องเล่นที่มีในฮ่องกงดิสनीแลนด์และโตเกียวดิสनीแลนด์แต่ที่เซี่ยงไฮ้ดิสनीแลนด์ไม่มี 2. เครื่องเล่นที่มีในเซี่ยงไฮ้ดิสनीแลนด์และโตเกียวดิสनीแลนด์แต่ไม่มีที่ฮ่องกงดิสनीแลนด์ 3. เครื่องเล่นที่มีเฉพาะในดิสनीแลนด์ของแต่ละแห่ง และโซนที่ 2 Fantasyland สามารถจำแนกประเภทเครื่องเล่นได้ 4 แบบ ได้แก่ 1. เครื่องเล่นที่มีในดิสनीแลนด์ในภูมิภาคเอเชีย

ทุกแห่ง 2. เครื่องเล่นที่มีในฮ่องกงดิสนีย์แลนด์และโตเกียวดิสนีย์แลนด์แต่ที่เชียงใหม่ไม่มี
 3. เครื่องเล่นที่มีในเชียงใหม่แลนด์และโตเกียวดิสนีย์แลนด์แต่ไม่มีที่ฮ่องกงดิสนีย์แลนด์ 4. เครื่องเล่นที่มีเฉพาะในดิสนีย์แลนด์ของแต่ละแห่ง

2. โซนที่มีในดิสนีย์แลนด์ในฮ่องกงดิสนีย์แลนด์และโตเกียวดิสนีย์แลนด์ คือ โซน Adventureland สามารถจำแนกประเภทเครื่องได้ 3 แบบ คือ 1. เครื่องเล่นและริมอย่างเดียวกันแต่ใช้ชื่อต่างกัน 2. เครื่องเล่นที่มีเฉพาะฮ่องกงดิสนีย์แลนด์ 3. เครื่องเล่นที่มีเฉพาะโตเกียวดิสนีย์แลนด์

3. โซนที่มีในดิสนีย์แลนด์ในฮ่องกงดิสนีย์แลนด์และเชียงใหม่แลนด์ คือ โซน Toy Story Land ที่ฮ่องกงดิสนีย์แลนด์หรือที่เชียงใหม่แลนด์เรียกชื่อว่า โซน Disney-Pixar Toy Story Land ซึ่งแม้ว่าชื่อต่างกันแต่ใช้ธีมการ์ตูนเรื่องทอยสตอรี่และเครื่องเล่นที่เหมือนกัน โดยสามารถจำแนกประเภทเครื่องได้ 3 แบบ คือ 1. เครื่องเล่นที่มีเหมือนกัน ได้แก่ เครื่องเล่น SLINKY DOG SPIN และเครื่องเล่น RC Racer ที่ฮ่องกงดิสนีย์แลนด์หรือที่เชียงใหม่แลนด์เรียกชื่อว่า Rex's Racer 2. เครื่องเล่นที่มีเฉพาะฮ่องกงดิสนีย์แลนด์ คือ Toy Soldier 3. เครื่องเล่นที่มีเฉพาะเชียงใหม่แลนด์ คือ Drop Woody's Roundup

4. โซนที่มีการใช้งานในพื้นที่เหมือนกันแต่ใช้ชื่อต่างกัน คือโซน World Bazaar ที่โตเกียวดิสนีย์แลนด์ โซน Mickey Avenue ที่เชียงใหม่แลนด์และโซน Main Street, U.S.A ที่ฮ่องกงดิสนีย์แลนด์ โดยเป็นที่โซนพื้นที่เป็นทางเข้าออกและส่วนหลักของสวนสนุก รวมถึงมีร้านค้าและร้านอาหารมากมาย

5. โซนที่มีเฉพาะดิสนีย์แลนด์แต่ละแห่ง ได้แก่ ฮ่องกงดิสนีย์แลนด์มี 2 โซน คือ โซน Grizzly Gulch และ โซน Mystic point ที่เชียงใหม่แลนด์มี 4 โซน คือ โซน Treasure Cove, โซน Adventure Isle, โซน Gardens of Imagination, โซน Disney town และที่โตเกียวดิสนีย์แลนด์มี 2 โซน คือ โซน Critter Country และ โซน Toon Town

กิจกรรมของดิสนีย์แลนด์ในภูมิภาคเอเชียแต่ละแห่งสามารถเปรียบเทียบได้ดังนี้

1. กิจกรรมที่ดิสนีย์แลนด์ในภูมิภาคเอเชียมีเหมือนกัน ได้แก่ การแสดงโชว์, กิจกรรมพบปะตัวละคร, การแสดงพาเหรด, การแสดงพลุ

2. กิจกรรมที่ดิสนีย์แลนด์ภูมิภาคเอเชียมีเหมือนกันแต่ไม่ได้อยู่ในพื้นที่สวนสนุกคือ กิจกรรมเปลี่ยนลูกเป็นเจ้าหญิง โดยกิจกรรมเปลี่ยนลูกเป็นเจ้าหญิงที่เซี่ยงไฮ้ดิสนีย์แลนด์และโตเกียวดิสนีย์แลนด์มีอยู่ภายในสวนสนุก แต่กิจกรรมเปลี่ยนลูกเจ้าหญิงดิสนีย์ที่ฮ่องกงดิสนีย์แลนด์อยู่ที่โรงแรม Hong Kong Disneyland

3. ฮ่องกงดิสนีย์แลนด์และโตเกียวดิสนีย์แลนด์มีกิจกรรมที่เป็นเอกลักษณ์เฉพาะตัว โดยที่ฮ่องกงดิสนีย์แลนด์มีกิจกรรมแลกเปลี่ยนเข็มกลัดและโตเกียวดิสนีย์แลนด์มีกิจกรรมทานอาหารพร้อมกับดูโชว์การแสดงไปด้วย

4. การจัดงานอีเวนต์ของดิสนีย์แลนด์ภูมิภาคเอเชีย แบ่งเป็น 2 แบบ คือ 1. การจัดงานอีเวนต์ตามเทศกาลและฤดูกาลโดยงานอีเวนต์ตามเทศกาลและฤดูกาลที่ดิสนีย์แลนด์ในภูมิภาคเอเชียจัดเหมือนกันคือ เทศกาลฮาโลวีนและเทศกาลคริสต์มาส งานอีเวนต์ตามเทศกาลและฤดูกาลที่จัดที่ฮ่องกงดิสนีย์แลนด์และเซี่ยงไฮ้ดิสนีย์แลนด์แต่ที่โตเกียวดิสนีย์แลนด์ไม่ได้จัดคือ เทศกาลตรุษจีน และงานอีเวนต์ตามเทศกาลที่โตเกียวดิสนีย์แลนด์จัดแต่ฮ่องกงดิสนีย์แลนด์และเซี่ยงไฮ้ดิสนีย์แลนด์ไม่ได้จัด คือ เทศกาลทาบานะ เทศกาลฤดูร้อนของญี่ปุ่นหรือนัตสึมัตสึริ และเทศกาลอีสเตอร์ ซึ่งแม้ว่าฮ่องกงดิสนีย์แลนด์จัดแต่จัดแค่ปี.ศ. 2016 2. การจัดงานอีเวนต์ที่จัดขึ้นเป็นพิเศษที่ดิสนีย์แลนด์ทั้งสามแห่ง โดยฮ่องกงดิสนีย์แลนด์และเซี่ยงไฮ้ดิสนีย์แลนด์จัดกิจกรรมแข่งวิ่งมาราธอน ในขณะที่โตเกียวดิสนีย์แลนด์จัดงาน Tokyo Disney Resort 35th Happiest Celebration! ซึ่งเป็นงานครบรอบ 35 ปี โตเกียวดิสนีย์รีสอร์ท และเซี่ยงไฮ้ดิสนีย์แลนด์ไม่มีงานอีเวนต์ที่จัดขึ้นพิเศษอื่นนอกจากงานวิ่งแข่งมาราธอน ขณะที่ฮ่องกงดิสนีย์แลนด์มี

ราคาตั๋วและแพ็คเกจโปรโมชั่นของดิสนีย์แลนด์ในภูมิภาคเอเชียแต่ละแห่งสามารถเปรียบเทียบได้ดังนี้ ราคาตั๋วของดิสนีย์แลนด์ภูมิภาคเอเชียจะแบ่งตามช่วงอายุ โดยฮ่องกงดิสนีย์แลนด์และ เซี่ยงไฮ้ดิสนีย์แลนด์แบ่งราคาสำหรับเด็กและผู้สูงอายุ ในขณะที่โตเกียวดิสนีย์แลนด์แบ่งราคาสำหรับเด็ก วัยรุ่น และผู้สูงอายุ อีกทั้งเซี่ยงไฮ้ดิสนีย์แลนด์จำหน่ายบัตรเข้า 1 วันเพียงอย่างเดียว ในขณะที่ฮ่องกงดิสนีย์แลนด์สามารถเลือกซื้อบัตรเข้าได้ 2 วัน และโตเกียวดิสนีย์แลนด์

สามารถเลือกซื้อจำนวนบัตรได้หลายวันตั้งแต่ 1 วัน – 4 วัน และยังมีตั๋วที่เข้าได้เฉพาะช่วงเวลาตั้งแต่ 15.00 น. เป็นต้นไปและช่วง 18.00 น. เป็นต้นไป และนอกจากนี้บัตรรายปีที่ถึงแม้จำหน่ายดิสनीแลนด์ในภูมิภาคเอเชียจำหน่ายบัตรรายปีเหมือนกันแต่มีข้อที่แตกต่างกันคือ ฮ่องกงดิสनीแลนด์และเซียงไฮ้ดิสनीแลนด์แบ่งระดับของบัตรรายปีพร้อมกับให้สิทธิพิเศษแก่ผู้ถือบัตร ในขณะที่โตเกียวดิสनीแลนด์ไม่ได้แบ่งระดับของบัตรรายปี และในเรื่องของแพ็คเกจโปรโมชั่นฮ่องกงดิสनीแลนด์และเซียงไฮ้ดิสनीแลนด์จำหน่ายบัตรเข้าสวนสนุกพร้อมกับคูปองสำหรับใช้ภายในสวนสนุก ในขณะที่โตเกียวดิสनीแลนด์ไม่ได้จำหน่ายแพ็คเกจบัตรเข้าสวนสนุกพร้อมกับคูปองสำหรับใช้ภายในสวนสนุก แต่มี Vacation Package แทน

การเดินทางของดิสनीแลนด์ภูมิภาคเอเชียแต่ละแห่งสามารถเปรียบเทียบได้ดังนี้ การเดินทางของดิสनीแลนด์ในภูมิภาคเอเชียมีเหมือนกันคือสามารถใช้รถยนต์ส่วนตัว รถไฟ และรถบัสหรือรถประจำทางเดินทางมาที่ดิสनीแลนด์ ซึ่งฮ่องกงดิสनीแลนด์และโตเกียวดิสनीแลนด์ให้บริการรถบัสที่วิ่งถึงดิสनीแลนด์โดยจะไม่จอดแวะรับผู้โดยสารที่ป้ายอื่น แต่ที่เซียงไฮ้ดิสनीแลนด์ไม่มีบริการรถบัสแบบนี้

โรงแรมของดิสनीแลนด์ในภูมิภาคเอเชียทั้งสามแห่งเป็นระดับโรงแรม 4 ดาวและใช้ธีมดิสनीตกแต่งโรงแรมเหมือนกัน แต่คอนเซ็ปของทุกโรงแรมแต่ละแห่งแตกต่างกัน และที่โรงแรมของโตเกียวดิสनीแลนด์มีข้อที่ต่างจากโรงแรมของฮ่องกงดิสनीแลนด์และเซียงไฮ้ดิสनीแลนด์คือโรงแรมตั้งอยู่ด้านภายในสวนสนุกดิสनीซี ซึ่งสวนสนุกโตเกียวดิสनीซีตั้งอยู่ติดกับโตเกียวดิสनीแลนด์และตัวโรงแรมตั้งกระจายด้านนอกในบริเวณใกล้เคียงสวนสนุก นอกจากนี้สามารถแบ่งโรงแรมในเครือโตเกียวดิสनीรีสอร์ทเป็น 4 ประเภท คือ 1. โรงแรมดิสनी 2. โรงแรมโตเกียวดิสनीรีสอร์ท ออฟฟิเชียล 3. โรงแรมโตเกียวดิสनीแลนด์รีสอร์ทพาร์ทเนอร์ 4. โรงแรมโตเกียวดิสनीรีสอร์ท กู๊ดเนเบอร์ ในขณะที่ฮ่องกงดิสनीแลนด์และเซียงไฮ้ดิสनीแลนด์มีโรงแรมประเภทเดียวคือ โรงแรมดิสनी

ปัจจัยที่ส่งผลต่อจำนวนนักท่องเที่ยวที่มาสวนสนุกดิสनीแลนด์ในภูมิภาคเอเชียมีจำนวนแตกต่างกัน

จากการศึกษาพบว่าปัจจัยที่ส่งผลต่อจำนวนนักท่องเที่ยวที่มาสวนสนุกดิสनीแลนด์ในภูมิภาคเอเชียมีจำนวนแตกต่างกัน โดยใช้ทฤษฎีองค์ประกอบการท่องเที่ยว 6 ประการ คือ ที่พัก สิ่งดึงดูดใจ และกิจกรรม

2. อภิปรายผลการศึกษา

จากการศึกษาเรื่อง การศึกษาเชิงเปรียบเทียบจากองค์ประกอบการท่องเที่ยวของ ดิสनीแลนด์ในภูมิภาคเอเชียที่ส่งผลต่อจำนวนนักท่องเที่ยวที่ดิสनीแลนด์ในภูมิภาคเอเชีย สามารถ อภิปรายผลการศึกษาได้ดังนี้

ดิสनीแลนด์ในภูมิภาคเอเชียมีองค์ประกอบการท่องเที่ยวครบถ้วนทั้งความสามารถในการ เข้าถึง สิ่งดึงดูดใจ สิ่งอำนวยความสะดวก การให้บริการของแหล่งท่องเที่ยว ที่พัก กิจกรรม องค์ประกอบเหล่านี้ส่งผลต่อจำนวนนักท่องเที่ยว ซึ่งสอดคล้องกับงานวิจัยของนางสาวศิริดา จิตรกสิกร ที่ทำวิจัยเรื่อง องค์ประกอบของอุตสาหกรรมการท่องเที่ยวโตเกียวดิสनीแลนด์ พบว่า โตเกียวดิสनीแลนด์เป็นสวนสนุกที่มีการจัดองค์ประกอบอุตสาหกรรมการท่องเที่ยวครบ ทุกด้านตาม องค์ประกอบของอุตสาหกรรมการท่องเที่ยวแห่งประเทศไทย ทั้งด้านการคมนาคมขนส่ง หลากหลาย เส้นทาง ด้านที่พักใกล้แหล่งท่องเที่ยว ด้านร้านอาหารและภัตตาคารหลากหลายชนิด ด้านบริการ นำเที่ยว ด้านสิ่งดึงดูดใจทางการท่องเที่ยว ด้านร้านขายของที่ระลึก ด้านความปลอดภัย ด้านการอำนวยความสะดวกในการเข้า-ออกเมือง ด้านการจัดบริการอื่น ๆ และด้านการเผยแพร่ โฆษณา สิ่งเหล่านี้มีผลต่อการตัดสินใจเดินทางมายังสถานที่ท่องเที่ยวของนักท่องเที่ยว

สิ่งดึงดูดใจเป็นองค์ประกอบส่งผลต่อจำนวนนักท่องเที่ยวที่มาสวนสนุกดิสनीแลนด์ในเอเชีย โดย สิ่งดึงดูดใจให้นักท่องเที่ยวเข้ามาใช้บริการ คือ เครื่องเล่น โดยเครื่องเล่นต่าง ๆ ภายในดิสनी แลนด์ เป็นหนึ่งในสิ่งดึงดูดใจที่ให้นักท่องเที่ยวมาใช้บริการ สอดคล้องกับงานวิจัยของยุพรัตน์ มณีเขียว (2555) ซึ่งทำวิจัยเรื่อง ปัจจัยส่วนประสมการตลาดบริการที่มีผลต่อพฤติกรรมการใช้บริการสวนสนุกดรีมเวิลด์และสวนสยามของผู้บริโภคที่พบว่า ผู้ตอบแบบสอบถามส่วนใหญ่ให้ความสำคัญของ ผลผลิตภัณฑ์ในด้านความหลากหลายของเครื่องเล่น และสอดคล้องกับงานวิจัยของธนาทิพย์ เศรษฐกาญจนครี (2558) ซึ่งทำวิจัยเรื่อง ปัจจัยที่กำหนดอุปสงค์ในการใช้บริการสวนน้ำในประเทศไทย กรณีศึกษา อำเภอลำปาง จังหวัด ประจวบคีรีขันธ์ ซึ่งพบว่าเครื่องเล่นในสวนน้ำมีผลอย่างมากที่จะ ดึงดูดให้นักท่องเที่ยวมาใช้บริการเครื่องเล่นในสวนน้ำ และยังสอดคล้องกับงานวิจัยของสุวิมล สดใส (2558) ซึ่งทำวิจัยเรื่อง ส่วนประสมทางการตลาดที่ส่งผลต่อความตั้งใจในการใช้บริการสวนน้ำ ขนาดใหญ่ในประเทศไทย ซึ่งพบว่าส่วนประสมทางการตลาดปัจจัยใดที่ผู้ตอบแบบสอบถาม ให้ความสำคัญในการที่จะไปใช้บริการ คือ ด้านผลผลิตภัณฑ์ ซึ่งในที่นี้หมายถึงเครื่องเล่นโดยเป็นหนึ่งใน ด้านของปัจจัยที่ส่งผลต่อความตั้งใจมาสวนน้ำขนาดใหญ่ในประเทศไทย

กิจกรรมเป็นองค์ประกอบหนึ่งที่ส่งผลต่อจำนวนนักท่องเที่ยวที่มาสวนสนุกดิสนีย์แลนด์ในภูมิภาคเอเชียซึ่งสอดคล้องกับวิจัยของมาศศุภา นิมบุญจาช (2558) ซึ่งทำวิจัยเรื่อง การศึกษาองค์ประกอบทางการท่องเที่ยวและการมีส่วนร่วมของชุมชนที่มีผลต่อความยั่งยืนทางการท่องเที่ยวเชิงนิเวศเขาสนหนอก้าว (อุทยานแห่งชาติเขาแหลม) ซึ่งพบว่าองค์ประกอบทางการท่องเที่ยวด้านที่มีความสำคัญมากที่สุด คือ ด้านกิจกรรม โดยรูปแบบกิจกรรมมีความเหมาะสม

3. ข้อเสนอแนะจากการวิจัย

จากการศึกษาเรื่อง การศึกษาเชิงเปรียบเทียบจากองค์ประกอบการท่องเที่ยวของดิสนีย์แลนด์ในภูมิภาคเอเชียที่ส่งผลต่อจำนวนนักท่องเที่ยวที่ดิสนีย์แลนด์ในภูมิภาคเอเชีย พบว่าฮองกงดิสนีย์แลนด์มีสิ่งดึงดูดใจ ไม่ต่างจากเชียงใหม่ดิสนีย์แลนด์และฮองกงดิสนีย์แลนด์ ดังนั้นควรเพิ่มสิ่งดึงดูดใจให้มากขึ้น พร้อมกับสร้างสิ่งดึงดูดใจที่มีความเป็นเอกลักษณ์เฉพาะตัว ในขณะเดียวกันแม้ว่าเชียงใหม่ดิสนีย์แลนด์มีเครื่องเล่นที่มากกว่าฮองกงดิสนีย์แลนด์และเชียงใหม่ดิสนีย์แลนด์แล้วควรเพิ่มกิจกรรมและจัดงานอีเว้นท์ให้มีความหลากหลายมากขึ้น

4. ข้อเสนอแนะในการศึกษาครั้งต่อไป

1. ควรมีการศึกษาเรื่อง การศึกษาเชิงเปรียบเทียบจากองค์ประกอบการท่องเที่ยวของสวนสนุกดิสนีย์แลนด์ในภูมิภาคเอเชียที่ส่งผลต่อจำนวนนักท่องเที่ยวที่สวนสนุกดิสนีย์แลนด์ในภูมิภาคเอเชีย เนื่องจาก ในภูมิภาคเอเชียไม่ได้แค่สวนสนุกดิสนีย์แลนด์เพียงอย่างเดียว แต่ยังมีโตเกียวดิสนีย์ซีที่กายอยู่ใต้เครือของโตเกียวดิสนีย์รีสอร์ท

2. ผู้วิจัยมีความเห็นว่า ในภูมิภาคเอเชียมีสวนสนุกอื่นที่ไม่ใช่แค่ดิสนีย์ควรศึกษาเรื่อง การศึกษาเชิงเปรียบเทียบจากองค์ประกอบการท่องเที่ยวของสวนสนุกอื่นในภูมิภาคเอเชียอย่าง ยูนิเวิร์สแซลสตูดิโอ

บรรณานุกรม

หนังสือ

ภาษาไทย

นิตา ชัชกุล. (2551). **อุตสาหกรรมการท่องเที่ยว**. กรุงเทพมหานคร: สำนักพิมพ์แห่งจุฬาลงกรณ์มหาวิทยาลัย.

ภาษาอังกฤษ

Brian Boniface MA, C. C. (1998). **The Geography of Travel and Tourism**. Oxford: Butterworth-Heinemann.

Charles R. Goeldner, J. R. (2011). **Tourism: Principles, Practices, Philosophies**. New York City: Wiley.

Collier, Alan and Harraway, sue. (1987). **The New Zealand Tourism Industry**. Auckland: Longman.

Pike, S. (2008). **Destination Marketing: An Integrated Marketing Communication Approach**. Oxford: Butterworth-Heinemann.

บทความในวารสาร

ต้นอ้อ. (2540). **สวนสนุกระดับโลก**. *เที่ยวรอบโลก*. 15(176): 49-58

วิทยานิพนธ์

ภาษาไทย

ธนาทิพย์ เศรษฐกาญจนศรี. (2555). **ปัจจัยที่กำหนดอุปสงค์ในการใช้บริการสวนน้ำในประเทศไทย**
กรณีศึกษา อำเภอหัวหิน จังหวัดประจวบคีรีขันธ์. วิทยานิพนธ์เศรษฐศาสตรมหาบัณฑิต, สาขาเศรษฐศาสตร์ธุรกิจ, มหาวิทยาลัยธรรมศาสตร์.

พนิดา ศุภกรมล. (2561). **มาตรการคุ้มครองผู้บริโภคจากการใช้บริการเครื่องเล่นในสวนสนุกที่อาจเป็นอันตราย**. วิทยานิพนธ์ศาสตรมหาบัณฑิต, สาขากฎหมายธุรกิจ, มหาวิทยาลัยศรีปทุม.

- มาศศุภา นิ่มบุญจาซ. (2558). **การศึกษาองค์ประกอบทางการท่องเที่ยวและการมีส่วนร่วมของชุมชนที่มีผลต่อความยั่งยืนทางการท่องเที่ยวเชิงนิเวศเขาสนหนองวัว**. ปรินญาบริหารธุรกิจมหาบัณฑิต, สาขาวิชาประกอบการ, มหาวิทยาลัยศิลปากร.
- ยุพรัตน์ มณีเขียว. (2555). **ปัจจัยส่วนประสมการตลาดบริการที่มีผลต่อพฤติกรรมการใช้บริการสวนดุสิตเวิลด์และสวนสยามของผู้บริโภค**. ปรินญาบริหารธุรกิจมหาบัณฑิต, สาขาการตลาด, มหาวิทยาลัยศรีนครินทรวิโรฒ.
- วัชรภรณ์ รัชต์ศรี. (2551). **พฤติกรรมการท่องเที่ยวเชิงพุทธของนักท่องเที่ยวชาวไทยและชาวชาติที่มาเที่ยววัดในบริเวณเกาะรัตนโกสินทร์**. ปรินญาานิพนธ์วิทยาศาสตรมหาบัณฑิต, สาขาวิชาการวางแผนและการจัดการการท่องเที่ยวเพื่ออนุรักษ์สิ่งแวดล้อมบัณฑิตวิทยาลัย มหาวิทยาลัยศรีนครินทรวิโรฒ .
- วิสิฐ วงษ์เขียว. (2551). **การศึกษาความต้องการของนักท่องเที่ยวเกี่ยวกับการตลาดของสวนสนุกไทย : กรณีศึกษาสวนสยาม**. กรุงเทพมหานคร : จุฬาลงกรณ์มหาวิทยาลัย.
- ศิริดา จิตรกลีกร. (2561). **องค์ประกอบของอุตสาหกรรมการท่องเที่ยวโตเกียวดิสนีย์แลนด์**. มหาวิทยาลัยศิลปากร.

ภาษาอังกฤษ

- Buhalis, D. (2000). **Marketing the competitive destination of the future**. Faculty of Arts and Social Sciences, University of Westminster.
- Pelasol, R. (2000). Buhalis, D. (2000). **Marketing the competitive destination of the future**. Faculty of Arts and Social Sciences, University of Westminster. faculty of business, midlands technical college.

สื่ออิเล็กทรอนิกส์

ภาษาไทย

- พงษ์พิพัฒน์ บัญชานนท์. (2561). **ย้อนอดีต Disneyland ‘สวนสนุก’ ที่สร้างความสุขให้คนทั้งโลก**. สืบค้นเมื่อ 27 ตุลาคม 2563 <https://thematter.co/quick-bite/history-of-disneyland/65279>

- พรพรรณ ปัญญาภิรมย์. (2559). **ทศวรรษใหม่ฮ่องกงดิสนีย์ เดินหน้ารุกตลาดเอเชีย**. สืบค้นเมื่อ 1 สิงหาคม 2563, จาก <https://forbesthailand.com/world/asia/ทศวรรษใหม่ฮ่องกงดิสนีย์.html>
- ไพจิตร วิบูลย์ธนสาร. (2559). **ดิสนีย์แลนด์เชียงใหม่ไฮ้สถานบันเทิงโลกแห่งใหม่ในจีน**. สืบค้นเมื่อ 2 สิงหาคม, จาก <http://chinathaicham.org/wp-content/uploads/2017/07/ดิสนีย์แลนด์เชียงใหม่.pdf>

ภาษาอังกฤษ

- AIA Hongkong. (2016, May 24). **HONG KONG DISNEYLAND PRESENTS RUNNING MAGIC IN SEPTEMBER INAUGURAL “HONG KONG DISNEYLAND 10K WEEKEND PRESENTED BY AIA VITALITY” TAKES RUNNERS THROUGH THEME PARK AND GREEN VICINITY**. Retrieved from <http://www.aia.com.hk/en/about-aia/media-centre/press-releases/2016/hong-kong-disneyland-presents-running-magic-in-september.html>
- Banchanont, P. (2018). **ย้อนอดีต Disneyland ‘สวนสนุก’ ที่สร้างความสุข ให้คนทั้งโลก**. Retrieved from <https://thematter.co/quick-bite/history-of-disneyland/65279>
- Fandom, D. (n.d.). **Hong Kong Disneyland 10th Anniversary**. Retrieved from https://disney.fandom.com/wiki/Hong_Kong_Disneyland_10th_Anniversary
- Hongkong Disneyland**. (n.d.). Retrieved from <https://www.hongkongdisneyland.com/th/>
- Jones, M. (2017, August 22). **Hong Kong Disneyland Announces Disney Halloween Time 2017**. Retrieved from <https://tdexplorer.com/hong-kong-disneyland-halloween-2017/>
- Jones, M. (2018, November 16). **Hong Kong Disneyland Events Calendar 2019**. Retrieved from <https://tdexplorer.com/hong-kong-disneyland-events-calendar-2019/>
- Nilghe, C. (2017, January 20). **Hong Kong Disneyland Chinese New Year Celebration 2017**. Retrieved from <https://tdexplorer.com/hong-kong-disneyland-chinese-new-year-celebration-2017-details/>

- Nilghe, C. (2017, November 13). **Hong Kong Disneyland 2018 Event Calendar**. Retrieved from <https://tdexplorer.com/hong-kong-disneyland-2018-event-calendar/>
- Nilghe, C. (2017, May 20). **Marvel 10K Weekend 2017 at Hong Kong Disneyland this September**. Retrieved from <https://tdexplorer.com/marvel-10k-weekend-2017-hong-kong-disneyland/>
- Nilghe, C. (2020, January 26). **Shanghai Disneyland Trip Planning Guide**. Retrieved from <https://tdexplorer.com/shanghai-disneyland-planning-guide/>
- Shanghai Disneyland**. (n.d.). Retrieved from <https://www.shanghaidisneyresort.com/en/>
- The Standard. (2019, 09 12). **12 กันยายน 2005 ฮองกงดิสนีย์แลนด์เปิดตัววันแรก**. Retrieved from THE STANDARD : <https://thestandard.co/onthisday12092005>
- The theme entertainment association. (2016). **Theme Index Museum Index 2016**. Retrieved from teaconnect: <https://www.teaconnect.org/Resources/Theme-Index/index.cfm>
- The theme entertainment association. (2017). **Theme Index Museum Index 2017**. Retrieved from teaconnect: <https://www.teaconnect.org/Resources/Theme-Index/index.cfm>
- The theme entertainment association. (2018). **Theme Index Museum Index 2018**. Retrieved from teaconnect: <https://www.teaconnect.org/Resources/Theme-Index/index.cfm>
- The theme entertainment association. (2019). **Theme Index Museum Index 2019**. Retrieved from teaconnect: <https://www.teaconnect.org/Resources/Theme-Index/index.cfm>
- Tokyo Disneyland**. (n.d.). Retrieved from <https://www.tokyodisneyresort.jp/en/tdl/>

Tourism Western Australia. (2008). **5 A's of Tourism Development** . Retrieved from
https://www.academia.edu/9370582/5_As_of_Tourism_Development_Nov08

ข้อมูลภาพ

ภาพที่ 4.1 **Rafts to Tarzan's Treehouse**. เข้าถึงเมื่อ 14 มกราคม 2564 เข้าถึงได้จาก

<https://www.hongkongdisneyland.com/attractions/raft-to-tarzans-treehouse/>

ภาพที่ 4.2 **Tarzan's Treehouse**. เข้าถึงเมื่อ 14 มกราคม 2564 เข้าถึงได้จาก

<https://www.hongkongdisneyland.com/attractions/tarzans-treehouse>

ภาพที่ 4.3 **Jungle River Cruise**. เข้าถึงเมื่อ 14 มกราคม 2564 เข้าถึงได้จาก

<https://www.hongkongdisneyland.com/attractions/jungle-river-cruise/>

ภาพที่ 4.4 **Mickey's PhilharMagic**. เข้าถึงเมื่อ 14 มกราคม 2564 เข้าถึงได้จาก

<https://www.flickr.com/photos/markso/4059931155>

ภาพที่ 4.5 **Dumbo the Flying Elephant**. เข้าถึงเมื่อ 14 มกราคม 2564 เข้าถึงได้จาก

<https://www.hongkongdisneyland.com/attractions/dumbo-the-flying-elephant/>

ภาพที่ 4.6 **Cinderella Carousel**. เข้าถึงเมื่อ 14 มกราคม 2564 เข้าถึงได้จาก

<https://www.hongkongdisneyland.com/th/attractions/cinderella-carousel/>

ภาพที่ 4.7 **Hong Kong Disneyland Railroad – Fantasyland Station**. เข้าถึงเมื่อ 14

มกราคม 2564 เข้าถึงได้จาก [https://alchetron.com/Hong-Kong-Disneyland-](https://alchetron.com/Hong-Kong-Disneyland-Railroad)

[Railroad](https://alchetron.com/Hong-Kong-Disneyland-Railroad)

ภาพที่ 4.8 **Mad Hatter Tea Cups**. เข้าถึงเมื่อ 14 มกราคม 2564 เข้าถึงได้จาก

<https://alchetron.com/Hong-Kong-Disneyland-Railroad>

ภาพที่ 4.9 **The Many Adventures of Winnie the Pooh**. เข้าถึงเมื่อ 14 มกราคม 2564 เข้าถึง

ได้จาก <https://travelerfolio.com/hong-kong-disneyland-themepark/>

ภาพที่ 4.10 **it's a small world**. เข้าถึงเมื่อ 14 มกราคม 2564 เข้าถึงได้จาก

<https://disneyparks.disney.go.com/blog/galleries/2014/04/its-a-small-world-around-the-world-hong-kong-disneyland/>

ภาพที่ 4.11 **Big Grizzly Mountain Runaway Mine Cars**. เข้าถึงเมื่อ 14 มกราคม 2564

เข้าถึงได้จาก <https://disneyparks.disney.go.com/blog/galleries/2014/04/its-a-small-world-around-the-world-hong-kong-disneyland/>

- ภาพที่ 4.12 โชน **Main Street, U.S.A.** เข้าถึงเมื่อ 14 มกราคม 2564 เข้าถึงได้จาก
<https://www.disneyfoodblog.com/2020/05/19/is-hong-kong-disneyland-preparing-to-reopen/>
- ภาพที่ 4.13 **Mystic Manor.** เข้าถึงเมื่อ 14 มกราคม 2564 เข้าถึงได้จาก
<https://www.hongkongdisneyland.com/attractions/mystic-manor>
- ภาพที่ 4.14 **Hyperspace Mountain.** เข้าถึงเมื่อ 14 มกราคม 2564 เข้าถึงได้จาก
<https://www.hongkongdisneyland.com/attractions/hyperspace-mountain/>
- ภาพที่ 4.15 **Orbitron.** เข้าถึงเมื่อ 14 มกราคม 2564 เข้าถึงได้จาก
<https://www.hongkongdisneyland.com/attractions/orbitron/>
- ภาพที่ 4.16 **Iron Man Experience.** เข้าถึงเมื่อ 14 มกราคม 2564 เข้าถึงได้จาก
<https://www.hongkongdisneyland.com/attractions/iron-man-experience/>
- ภาพที่ 4.17 **Ant-Man and The Wasp: Nano Battle.** เข้าถึงเมื่อ 14 มกราคม 2564 เข้าถึงได้= จาก <https://www.hongkongdisneyland.com/ant-man-and-the-wasp-nano-battle/>
- ภาพที่ 4.18 **Marvel Universe.** เข้าถึงเมื่อ 14 มกราคม 2564 เข้าถึงได้จาก
<https://www.shanghaidisneyresort.com/en/attractions/marvel-universe/>
- ภาพที่ 4.19 **Toy Soldier Parachute Drop.** เข้าถึงเมื่อ 14 มกราคม 2564 เข้าถึงได้จาก
<https://disneyarks.disney.go.com/blog/2011/11/toy-story-land-officially-opens-at-hong-kong-disneyland/>
- ภาพที่ 4.20 **SLINKY DOG SPIN.** เข้าถึงเมื่อ 14 มกราคม 2564 เข้าถึงได้จาก
https://2.bp.blogspot.com/-X4FTyy5cdYI/TtbUwXQ0MyI/AAAAAAADbg/oeg5kAy3Z1E/s1600/Slinky_Dog-001_%281%29_0_Original.JPG
- ภาพที่ 4.21 **RC Racer.** เข้าถึงเมื่อ 14 มกราคม 2564 เข้าถึงได้จาก
<https://disneyarks.disney.go.com/blog/2011/11/toy-story-land-officially-opens-at-hong-kong-disneyland/>
- ภาพที่ 4.22 **Cubot in Toy Story Land.** เข้าถึงเมื่อ 14 มกราคม 2564 เข้าถึงได้จาก
<https://www.hongkongdisneyland.com/entertainment/cubot-toy-story-land/>
- ภาพที่ 4.23 **การแสดงโชว์ Street Entertainment at Adventureland.** เข้าถึงเมื่อ 14 มกราคม 2564 เข้าถึงได้จาก <https://www.hongkongdisneyland.com/entertainment/street/entertainment-adventureland/>

- ภาพที่ 4.24 **การแสดงโชว์ Moana: A Homecoming Celebration.** เข้าถึงเมื่อ 14 มกราคม 2564 เข้าถึงได้จาก <https://www.hongkongdisneyland.com/entertainment/moana-homecoming-celebration/>
- ภาพที่ 4.25 **การแสดงโชว์ Festival of The Lion King.** เข้าถึงเมื่อ 14 มกราคม 2564 เข้าถึงได้จาก <https://www.hongkongdisneyland.com/entertainment/festival-of-the-lion-king/>
- ภาพที่ 4.26 **การแสดงโชว์ Street Entertainment at Fantasyland.** เข้าถึงเมื่อ 14 มกราคม 2564 เข้าถึงได้จาก <https://insidethemagic.net/2015/09/an-all-new-stage-show-mickey-and-the-wondrous-book-coming-to-hong-kong-disneyland-in-november>
- ภาพที่ 4.27 **การแสดงพาเหรด Disney Paint the Night Parade.** เข้าถึงเมื่อ 14 มกราคม 2564 เข้าถึงได้จาก <https://insidethemagic.net/2015/09/an-all-new-stage-show-mickey-and-the-wondrous-book-coming-to-hong-kong-disneyland-in-november/>
- ภาพที่ 4.28 **การแสดงพาเหรด Flights of Fantasy Parade.** เข้าถึงเมื่อ 14 มกราคม 2564 เข้าถึงได้จาก <https://www.hongkongdisneyland.com/entertainment/disney-paint-the-night/>
- ภาพที่ 4.29 **การแสดงโชว์ Grizzly Gulch Welcome Wagon Show.** เข้าถึงเมื่อ 14 มกราคม 2564 เข้าถึงได้จาก <https://www.hongkongdisneyland.com/entertainment/flights-of-fantasy->
- ภาพที่ 4.30 **การแสดงโชว์ Ragtime Piano.** เข้าถึงเมื่อ 14 มกราคม 2564 เข้าถึงได้จาก <https://www.hongkongdisneyland.com/entertainment/main-street-entertainment/>
- ภาพที่ 4.31 **การแสดงโชว์ Disneyland Band.** เข้าถึงเมื่อ 14 มกราคม 2564 เข้าถึงได้จาก <https://www.hongkongdisneyland.com/entertainment/main-street-entertainment/>
- ภาพที่ 4.32 **การแสดงแสงสี “We Love Mickey!” Projection Show.** เข้าถึงเมื่อ 14 มกราคม 2564 เข้าถึงได้จาก <https://www.hongkongdisneyland.com/entertainment/main-street-entertainment/>
- ภาพที่ 4.33 **การแสดงพลุ “Disney In The Stars” Fireworks.** เข้าถึงเมื่อ 14 มกราคม 2564 เข้าถึงได้จาก

- ภาพที่ 4.34 การแสดงโชว์ **Jedi Training: Trials of the Temple**. เข้าถึงเมื่อ 14 มกราคม 2564 เข้าถึงได้จาก <https://disneyparks.disney.go.com/blog/2014/03/disney-parks-after-dark-disney-in-the-stars-fireworks-at-hong-kong-disneyland/>
- ภาพที่ 4.35 การแสดงโชว์ของวง **The Jammitors**. เข้าถึงเมื่อ 14 มกราคม 2564 เข้าถึงได้จาก <https://www.hongkongdisneyland.com/entertainment/street-entertainment-tomorrowland/>
- ภาพที่ 4.36 การแสดงโชว์ **Toy Soldier Boot Camp**. เข้าถึงเมื่อ 14 มกราคม 2564 เข้าถึงได้จาก <https://www.hongkongdisneyland.com/entertainment/toy-soldier-boot-camp/>
- ภาพที่ 4.37 **Hong Kong Disneyland Hotel**. เข้าถึงเมื่อ 14 มกราคม 2564 เข้าถึงได้จาก <https://www.hongkongdisneyland.com/hotels/hong-kong-disneyland-hotel>
- ภาพที่ 4.38 **Disney's Hollywood Hotel**. เข้าถึงเมื่อ 14 มกราคม 2564 เข้าถึงได้จาก <https://www.hongkongdisneyland.com/hotels/disneys-hollywood-hotel/>
- ภาพที่ 4.39 **Disney Explorers Lodge**. เข้าถึงเมื่อ 14 มกราคม 2564 เข้าถึงได้จาก <https://www.hongkongdisneyland.com/hotels/disney-explorers-lodge/>
- ภาพที่ 4.40 **Tron Lightcycle Power Run**. เข้าถึงเมื่อ 14 มกราคม 2564 เข้าถึงได้จาก <https://www.tripsavvy.com/tron-lightcycle-power-run-disney-coaster-4066580>
- ภาพที่ 4.41 **Buzz Lightyear Planet Rescue**. เข้าถึงเมื่อ 14 มกราคม 2564 เข้าถึงได้จาก <https://www.themeparktrader.com/video-buzz-lightyear-planet-rescue-ride-shanghai-disneyland/>
- ภาพที่ 4.42 **Stitch Encounter**. เข้าถึงเมื่อ 14 มกราคม 2564 เข้าถึงได้จาก <https://www.shanghaidisneyresort.com/en/attractions/stitch-encounter/>
- ภาพที่ 4.43 **Jet Packs**. เข้าถึงเมื่อ 14 มกราคม 2564 เข้าถึงได้จาก <https://www.tripsavvy.com/tron-lightcycle-power-run-disney-coaster-4066580>
- ภาพที่ 4.44 **Tron Realm Chevrolet Digital Challenge**. เข้าถึงเมื่อ 14 มกราคม 2564 เข้าถึงได้จาก <https://www.shanghaidisneyresort.com/en/attractions/tron-realm/>
- ภาพที่ 4.45 **Once Upon a Time Adventure**. เข้าถึงเมื่อ 14 มกราคม 2564 เข้าถึงได้จาก <https://www.shanghaidisneyresort.com/en/attractions/once-upon-time-adventure/>

- ภาพที่ 4.46 **Seven Dwarfs Mine Train**. เข้าถึงเมื่อ 14 มกราคม 2564 เข้าถึงได้จาก
<https://www.shanghaidisneyresort.com/en/attractions/seven-dwarfs-mine-train/>
- ภาพที่ 4.47 **Peter Pan’s Flight**. เข้าถึงเมื่อ 14 มกราคม 2564 เข้าถึงได้จาก
<https://forums.wdwmagic.com/threads/quest-for-the-diamond-ears-competition-thread.921714/page-3>
- ภาพที่ 4.48 **The Many Adventures of Winnie the Pooh**. เข้าถึงเมื่อ 14 มกราคม 2564
 เข้าถึงได้จาก <https://www.shanghaidisneyresort.com/en/attractions/adventures-winnie-pooh/>
- ภาพที่ 4.49 **Honey Pot Spin**. เข้าถึงเมื่อ 14 มกราคม 2564 เข้าถึงได้จาก
<https://www.shanghaidisneyresort.com/en/attractions/hunny-pot-spin/>
- ภาพที่ 4.50 **Voyage to the Crystal Grotto**. เข้าถึงเมื่อ 14 มกราคม 2564 เข้าถึงได้จาก
<https://www.shanghaidisneyresort.com/en/attractions/voyage-to-crystal-grotto/>
- ภาพที่ 4.51 **Alice in Wonderland Maze**. เข้าถึงเมื่อ 14 มกราคม 2564 เข้าถึงได้จาก
<https://www.shanghaidisneyresort.com/en/attractions/alice-wonderland-maze/>
- ภาพที่ 4.52 **Woody’s Roundup**. เข้าถึงเมื่อ 14 มกราคม 2564 เข้าถึงได้จาก
<https://www.shanghaidisneyresort.com/en/attractions/woodys-round-up/>
- ภาพที่ 4.53 **SLINKY DOG SPIN**. เข้าถึงเมื่อ 14 มกราคม 2564 เข้าถึงได้จาก
<https://www.shanghaidisneyresort.com/en/attractions/slinky-dog-spin/>
- ภาพที่ 4.54 **Rex’s Racer**. เข้าถึงเมื่อ 14 มกราคม 2564 เข้าถึงได้จาก
<https://www.shanghaidisneyresort.com/en/attractions/rexs-rc-racer/>
- ภาพที่ 4.55 **Pirates of the Caribbean – Battle for the Sunken Treasure**. เข้าถึงเมื่อ 14 มกราคม 2564 เข้าถึงได้จาก <https://disneyparks.disney.go.com/blog/2017/02/pirates-of-the-caribbean-battle-for-the-sunken-treasure-at-shanghai-disneyland-receives-industry-award-for-outstanding-visual-effects/>
- ภาพที่ 4.56 **Explorer Canoes**. เข้าถึงเมื่อ 14 มกราคม 2564 เข้าถึงได้จาก
<https://www.shanghaidisneyresort.com/en/attractions/explorer-canoes/>
- ภาพที่ 4.57 **Shipwreck Shore**. เข้าถึงเมื่อ 14 มกราคม 2564 เข้าถึงได้จาก
<https://www.shanghaidisneyresort.com/attractions/shipwreck-shore/>

- ภาพที่ 4.58 **Siren's Revenge**. เข้าถึงเมื่อ 14 มกราคม 2564 เข้าถึงได้จาก
https://disney.fandom.com/wiki/Siren%27s_Revenge
- ภาพที่ 4.59 **Soaring Over the Horizon**. เข้าถึงเมื่อ 14 มกราคม 2564 เข้าถึงได้จาก
<https://www.shanghaidisneyresort.com/en/attractions/soaring-over-horizon/>
- ภาพที่ 4.60 **Roaring Rapids**. เข้าถึงเมื่อ 14 มกราคม 2564 เข้าถึงได้จาก
<https://www.shanghaidisneyresort.com/en/attractions/roaring-rapids/>
- ภาพที่ 4.61 **Camp Discovery**. เข้าถึงเมื่อ 14 มกราคม 2564 เข้าถึงได้จาก
<https://www.shanghaidisneyresort.com/en/attractions/camp-discovery/>
- ภาพที่ 4.62 **Dumbo the Flying Elephant**. เข้าถึงเมื่อ 14 มกราคม 2564 เข้าถึงได้จาก
<https://www.shanghaidisneyresort.com/en/attractions/dumbo-flying-elephant>
- ภาพที่ 4.63 **Fantasia Carousel**. เข้าถึงเมื่อ 14 มกราคม 2564 เข้าถึงได้จาก
<https://www.shanghaidisneyresort.com/en/attractions/fantasia-carousel/>
- ภาพที่ 4.64 **Garden of the Twelve Friends**. เข้าถึงเมื่อ 14 มกราคม 2564 เข้าถึงได้จาก
<https://www.shanghaidisneyresort.com/en/entertainment/theme-park/ignite-dream-nighttime-spectacular/>
- ภาพที่ 4.65 โชน **Mickey Avenue**. เข้าถึงเมื่อ 14 มกราคม 2564 เข้าถึงได้จาก
<https://www.westcoaster.net/home/2017/12/13/shanghai-disneyland-guide-mickey-avenue>
- ภาพที่ 4.66 โชน **Mickey Town**. เข้าถึงเมื่อ 14 มกราคม 2564 เข้าถึงได้จาก
<https://www.westcoaster.net/home/2017/12/13/shanghai-disneyland-guide-mickey-avenue>
- ภาพที่ 4.67 **การแสดงโชว์ Avengers Training Initiative**. เข้าถึงเมื่อ 14 มกราคม 2564 เข้าถึง
 ได้จาก <https://www.shanghaidisneyresort.com/en/entertainment/theme-park/avengers-training-initiative/>
- ภาพที่ 4.68 **การแสดงโชว์ Club Destin-E**. เข้าถึงเมื่อ 14 มกราคม 2564 เข้าถึงได้จาก
<https://www.shanghaidisneyresort.com/en/entertainment/theme-park/club-destin-e/>
- ภาพที่ 4.69 **การแสดงโชว์ Frozen A Sing-Along Celebration**. เข้าถึงเมื่อ 14 มกราคม 2564
 เข้าถึงได้จาก <https://www.shanghaidisneyresort.com/en/entertainment/theme-park/frozen-sing-along-celebration/>

- ภาพที่ 4.70 กิจกรรมเปลี่ยนลูกเป็นเจ้าหญิง. เข้าถึงเมื่อ 14 มกราคม 2564 เข้าถึงได้จาก <https://www.shanghaidisneyresort.com/en/shops/theme-park/bibbidi-bobbidi-boutique/>
- ภาพที่ 4.71 การแสดงโชว์ **Eye of the Storm: Captain Jack's Stunt Spectacular**. เข้าถึงเมื่อ 14 มกราคม 2564 เข้าถึงได้จาก <https://www.shanghaidisneyresort.com/en/entertainment/theme-park/characters-meeting-post/>
- ภาพที่ 4.72 การแสดงโชว์ **Tarzan: Call of the Jungle**. เข้าถึงเมื่อ 14 มกราคม 2564 เข้าถึงได้จาก <https://www.popsugar.com/smart-living/photo-gallery/37905455/image/37912028/Tarzan-Call-Jungle-Rendering>
- ภาพที่ 4.73 การแสดงโชว์ **Golden Fairytale Fanfare**. เข้าถึงเมื่อ 14 มกราคม 2564 เข้าถึงได้จาก <https://www.shanghaidisneyresort.com/en/entertainment/theme-park/golden-fairytale-fanfare/>
- ภาพที่ 4.74 การแสดงพลุ **Ignite the Dream - A Nighttime Spectacular of Magic and Light**. เข้าถึงเมื่อ 14 มกราคม 2564 เข้าถึงได้จาก <https://www.shanghaidisneyresort.com/en/entertainment/theme-park/ignite-dream-nighttime-spectacular/>
- ภาพที่ 4.75 **Mickey's Storybook Express**. เข้าถึงเมื่อ 14 มกราคม 2564 เข้าถึงได้จาก <https://www.smartshanghai.com/articles/travelsightseeing/essential-guide-shanghai-disney-resort>
- ภาพที่ 4.76 **Shanghai Disneyland Hotel**. เข้าถึงเมื่อ 14 มกราคม 2564 เข้าถึงได้จาก <https://www.shanghaidisneyresort.com/en/hotels/shanghai-disneyland-hotel/>
- ภาพที่ 4.77 **Toy Story Hotel**. เข้าถึงเมื่อ 14 มกราคม 2564 เข้าถึงได้จาก <https://www.shanghaidisneyresort.com/en/hotels/toy-story-hotel/>
- ภาพที่ 4.78 **Big Thunder Mountain**. เข้าถึงเมื่อ 14 มกราคม 2564 เข้าถึงได้จาก <https://www.tokyodisneyresort.jp/en/tdl/attraction/detail/160/>
- ภาพที่ 4.79 **Tom Sawyer Island Rafts**. เข้าถึงเมื่อ 14 มกราคม 2564 เข้าถึงได้จาก <https://www.tokyodisneyresort.jp/en/tdl/attraction/detail/161/>
- ภาพที่ 4.80 **Mark Twain Riverboat**. เข้าถึงเมื่อ 14 มกราคม 2564 เข้าถึงได้จาก <https://www.tokyodisneyresort.jp/en/tdl/attraction/detail/159/>
- ภาพที่ 4.81 **Country Bear Theater**. เข้าถึงเมื่อ 14 มกราคม 2564 เข้าถึงได้จาก <https://www.tokyodisneyresort.jp/en/tdl/attraction/detail/158/>

- ภาพที่ 4.82 **Splash Mountain**. เข้าถึงเมื่อ 14 มกราคม 2564 เข้าถึงได้จาก
<https://www.tokyodisneyresort.jp/en/tdl/attraction/detail/162/>
- ภาพที่ 4.83 **Beaver Brothers Explorer Canoes**. เข้าถึงเมื่อ 14 มกราคม 2564 เข้าถึงได้จาก
<https://www.tokyodisneyresort.jp/en/tdl/attraction/detail/163/>
- ภาพที่ 4.84 **It's A Small World**. เข้าถึงเมื่อ 14 มกราคม 2564 เข้าถึงได้จาก
<https://www.tokyodisneyresort.jp/en/tdl/attraction/detail/172/>
- ภาพที่ 4.85 **Alice's Tea Party**. เข้าถึงเมื่อ 14 มกราคม 2564 เข้าถึงได้จาก
<https://www.tokyodisneyresort.jp/en/tdl/attraction/detail/173/>
- ภาพที่ 4.86 **Pinocchio's Daring Journey**. เข้าถึงเมื่อ 14 มกราคม 2564 เข้าถึงได้จาก
<https://www.tokyodisneyresort.jp/en/tdl/attraction/detail/168/>
- ภาพที่ 4.87 **Snow White's Adventure**. เข้าถึงเมื่อ 14 มกราคม 2564 เข้าถึงได้จาก
<https://www.tokyodisneyresort.jp/en/tdl/attraction/detail/165/>
- ภาพที่ 4.88 **Castle Carrousel**. เข้าถึงเมื่อ 14 มกราคม 2564 เข้าถึงได้จาก
<https://www.tokyodisneyresort.jp/en/tdl/attraction/detail/170/>
- ภาพที่ 4.89 **Cinderella's Fairy Hall**. เข้าถึงเมื่อ 14 มกราคม 2564 เข้าถึงได้จาก
<https://www.tokyodisneyresort.jp/en/tdl/attraction/detail/166/>
- ภาพที่ 4.90 **Dumbo The Flying Elephant**. เข้าถึงเมื่อ 14 มกราคม 2564 เข้าถึงได้จาก
<https://www.tokyodisneyresort.jp/en/tdl/attraction/detail/169/>
- ภาพที่ 4.91 **Peter Pan's Flight**. เข้าถึงเมื่อ 14 มกราคม 2564 เข้าถึงได้จาก
<https://www.tokyodisneyresort.jp/en/tdl/attraction/detail/164/>
- ภาพที่ 4.92 **Pooh's Hunny Hunt**. เข้าถึงเมื่อ 14 มกราคม 2564 เข้าถึงได้จาก
<https://www.tokyodisneyresort.jp/en/tdl/attraction/detail/164/>
- ภาพที่ 4.93 **Mickey's PhilharMagic**. เข้าถึงเมื่อ 14 มกราคม 2564 เข้าถึงได้จาก
<https://www.tokyodisneyresort.jp/en/tdl/attraction/detail/167/>
- ภาพที่ 4.94 **Haunted Mansion**. เข้าถึงเมื่อ 14 มกราคม 2564 เข้าถึงได้จาก
<https://www.tokyodisneyresort.jp/en/tdl/attraction/detail/171/>
- ภาพที่ 4.95 **Roger Rabbit's Car Toon Spin**. เข้าถึงเมื่อ 14 มกราคม 2564 เข้าถึงได้จาก
<https://www.tokyodisneyresort.jp/en/tdl/attraction/detail/175/>
- ภาพที่ 4.97 **Goofy's Paint 'n' Play House**. เข้าถึงเมื่อ 14 มกราคม 2564 เข้าถึงได้จาก
<https://www.tokyodisneyresort.jp/en/tdl/attraction/detail/181/>

- ภาพที่ 4.98 **Pirates of the Caribbean**. เข้าถึงเมื่อ 14 มกราคม 2564 เข้าถึงได้จาก
<https://www.tokyodisneyresort.jp/en/tdl/attraction/detail/152/>
- ภาพที่ 4.99 **Jungle Cruise : Wildlife Expeditions**. เข้าถึงเมื่อ 14 มกราคม 2564 เข้าถึงได้
 จาก <https://www.tokyodisneyresort.jp/en/tdl/attraction/detail/153/>
- ภาพที่ 4.100 **Western River Railroad**. เข้าถึงเมื่อ 14 มกราคม 2564 เข้าถึงได้จาก
<https://www.tokyodisneyresort.jp/en/tdl/attraction/detail/154/>
- ภาพที่ 4.101 **Swiss Family Treehouse**. เข้าถึงเมื่อ 14 มกราคม 2564 เข้าถึงได้จาก
<https://www.tokyodisneyresort.jp/en/tdl/attraction/detail/155/>
- ภาพที่ 4.102 **The Enchanted Tiki Room: Stitch Presents "Aloha E Komo Mai!**. เข้าถึง
 เมื่อ 14 มกราคม 2564 เข้าถึงได้จาก <https://www.tokyodisneyresort.jp/en/tdl/attraction/detail/156/>
- ภาพที่ 4.103 **Stitch Encounter**. เข้าถึงเมื่อ 14 มกราคม 2564 เข้าถึงได้จาก
<https://savvytokyo.com/stitch-encounter-tokyo-disneylands-newest-attraction/>
- ภาพที่ 4.104 **Star Tours: The Adventures Continue**. เข้าถึงเมื่อ 14 มกราคม 2564 เข้าถึง
 ได้จาก <https://disneyarks.disney.go.com/blog/2017/11/exclusive-first-look-starspeeder-flight-through-crait-on-star-tours-the-adventures-continue-at-disney-parks/>
- ภาพที่ 4.105 **Space Mountain**. เข้าถึงเมื่อ 14 มกราคม 2564 เข้าถึงได้จาก
<https://www.tokyodisneyresort.jp/en/tdl/attraction/detail/184/>
- ภาพที่ 4.106 **Monsters, Inc. Ride & Go Seek**. เข้าถึงเมื่อ 14 มกราคม 2564 เข้าถึงได้จาก
<https://www.tokyodisneyresort.jp/en/tdl/attraction/detail/189/>
- ภาพที่ 1.107 **Buzz Lightyear's Astro Blasters**. เข้าถึงเมื่อ 14 มกราคม 2564 เข้าถึงได้จาก
<https://www.tokyodisneyresort.jp/en/tdl/attraction/detail/185/>
- ภาพที่ 4.108 **World Bazaar**. เข้าถึงเมื่อ 14 มกราคม 2564 เข้าถึงได้จาก
<https://parlementfrancophonedesjeunes.com/tag/world-bazaar/>
- ภาพที่ 4.109 **การแสดงโชว์ Horseshoe Roundup**. เข้าถึงเมื่อ 14 มกราคม 2564 เข้าถึงได้จาก
<https://www.tokyodisneyresort.jp/en/tdl/show/detail/919/>

- ภาพที่ 4.110 **การแสดงโชว์ The Diamond Horseshoe presents: Mickey & Company.** เข้าถึงเมื่อ 14 มกราคม 2564 เข้าถึงได้จาก <https://www.tokyodisneyresort.jp/Ven/tdl/show/detail/920/>
- ภาพที่ 4.111 **การแสดงโชว์ Lilo's Luau & Fun.** เข้าถึงเมื่อ 14 มกราคม 2564 เข้าถึงได้จาก <https://www.disneyfoodblog.com/2020/03/18/you-can-watch-the-final-performances-of-these-tokyo-disneyland-shows-from-home/>
- ภาพที่ 4.112 **การแสดงโชว์ Mickey's Rainbow Luau.** เข้าถึงเมื่อ 14 มกราคม 2564 เข้าถึงได้จาก <https://www.tokyodisneyresort.jp/en/tdl/show/detail/919/>
- ภาพที่ 4.113 **การแสดงโชว์ Minnie Oh! Minnie!.** เข้าถึงเมื่อ 14 มกราคม 2564 เข้าถึงได้จาก <https://tdexplorer.com/minnie-oh-minnie-closes-march-2018-tokyo-disneyland/>
- ภาพที่ 4.114 **การแสดงโชว์ Let's Party Gras!.** เข้าถึงเมื่อ 14 มกราคม 2564 เข้าถึงได้จาก <https://tdexplorer.com/minnie-oh-minnie-closes-march-2018-tokyo-disneyland/>
- ภาพที่ 4.115 **การแสดงโชว์ One Man's Dream II: The Magic Lives On!.** เข้าถึงเมื่อ 14 มกราคม 2564 เข้าถึงได้จาก <https://tdrplans.com/tdl/entertainment/one-mans-dream-ii-the-magic-lives-on>
- ภาพที่ 4.116 **การแสดงพาเหรด Happiness is Here Parade.** เข้าถึงเมื่อ 14 มกราคม 2564 เข้าถึงได้จาก <https://tdexplorer.com/happiness-is-here-final-performance/#jp-carousel-28949>
- ภาพที่ 4.117 **การแสดงพาเหรด Dreaming Up!.** เข้าถึงเมื่อ 14 มกราคม 2564 เข้าถึงได้จาก <https://www.tokyodisneyresort.jp/en/tdl/show/detail/969/>
- ภาพที่ 4.118 **การแสดงพาเหรด Nighttime Parade “ Tokyo Disneyland Electrical Parade.** เข้าถึงเมื่อ 14 มกราคม 2564 เข้าถึงได้จาก <https://www.tokyodisneyresort.jp/en/tdl/show/detail/969/>
- ภาพที่ 4.119 **การแสดงพลุ Once Upon a Time.** เข้าถึงเมื่อ 14 มกราคม 2564 เข้าถึงได้จาก <https://www.tokyodisneyresort.jp/en/tdl/shop/detail/566/>

- ภาพที่ 4.120 การแสดงพลุ Celebrate! Tokyo Disneyland. เข้าถึงเมื่อ 14 มกราคม 2564
เข้าถึงได้จาก <https://www.tokyodisneyresort.jp/en/tdl/shop/detail/566/>
- ภาพที่ 4.121 กิจกรรมเปลี่ยนลุคเป็นเจ้าหญิง Bibbidi Bobbidi Boutique. เข้าถึงเมื่อ 14
มกราคม 2564 เข้าถึงได้จาก <https://www.tokyodisneyresort.jp/en/tdl/shop/detail/566/>
- ภาพที่ 4.122 Disney Ambassador Hotel. เข้าถึงเมื่อ 14 มกราคม 2564 เข้าถึงได้จาก
<https://www.tokyodisneyresort.jp/en/hotel/dh/ambassador.html>
- ภาพที่ 4.123 Tokyo DisneySea Hotel MiraCosta. เข้าถึงเมื่อ 14 มกราคม 2564 เข้าถึงได้จาก
<https://www.tokyodisneyresort.jp/en/hotel/dh/miracosta.html>
- ภาพที่ 4.124 Tokyo Disneyland Hotel. เข้าถึงเมื่อ 14 มกราคม 2564 เข้าถึงได้จาก
<https://www.tokyodisneyresort.jp/en/hotel/dh/disneyland.html>
- ภาพที่ 4.125 Tokyo Disney Celebration. เข้าถึงเมื่อ 14 มกราคม 2564 เข้าถึงได้จาก
<https://www.tokyodisneyresort.jp/en/hotel/dh/celebration.html>
- ภาพที่ 4.126 ตารางเวลารอเครื่องเล่นโดยเฉลี่ยที่ฮ่องกงดิสนีย์แลนด์. เข้าถึงเมื่อ 14 มกราคม
2564 เข้าถึงได้จาก <https://queue-times.com/parks/31/stats>
- ภาพที่ 4.127 ตารางเวลารอเครื่องเล่นโดยเฉลี่ยที่เซี่ยงไฮ้ดิสนีย์แลนด์. เข้าถึงเมื่อ 14 มกราคม
2564 เข้าถึงได้จาก <https://queue-times.com/parks/30/stats>
- ภาพที่ 4.128 ตารางเวลารอเครื่องเล่นโดยเฉลี่ยที่โตเกียวดิสนีย์แลนด์. เข้าถึงเมื่อ 14 มกราคม
2564 เข้าถึงได้จาก <https://blog.govoyagin.com/tokyo-disneyland-fastpass-strategies/>

ประวัติผู้วิจัย

ชื่อ	นางสาวปาณิสรา ภูประทุม
ที่อยู่	3/226 ลุมพินีเพลสพระราม 8 แขวงบางยี่ขัน เขตบางพลัด กรุงเทพฯ 10700
หมายเลขโทรศัพท์	093-3239956
ประวัติการศึกษา	
ปีพ.ศ.2556	สำเร็จการศึกษาระดับมัธยมต้นจาก โรงเรียนสตรีวิทยา
ปีพ.ศ.2559	สำเร็จการศึกษาระดับมัธยมปลายจาก โรงเรียนสตรีวิทยา
ปีพ.ศ.2560	ศึกษาต่อระดับปริญญาตรี สาขาเอเชียศึกษา คณะอักษรศาสตร์ มหาวิทยาลัยศิลปากร

แบบโอนลิขสิทธิ์สารนิพนธ์

ข้าพเจ้า	นางสาวปาณิสรา ภูประทุม
นักศึกษาชั้นปีที่ 4	วิชาเอกเอเชียศึกษา ภาษาจีน
ชื่อสารนิพนธ์	การศึกษาเชิงเปรียบเทียบจากองค์ประกอบ การท่องเที่ยวของดิสनीแลนด์ในภูมิภาคเอเชียที่ส่งผล ต่อจำนวนนักท่องเที่ยวที่ดิสनीแลนด์ในภูมิภาคเอเชีย
ชื่ออาจารย์ที่ปรึกษาสารนิพนธ์	อาจารย์ ดร. ศุภฤกษ์ โออินทร์
ที่อยู่ติดต่อได้ภายหลังการศึกษา	3/226 ลุมพินีเพลสพระราม 8 แขวงบางยี่ขัน เขตบางพลัด กรุงเทพฯ 10700
หมายเลขโทรศัพท์	093-3239956

ลิขสิทธิ์ของสารนิพนธ์นี้ อันเป็นผลมาจากการศึกษาเล่าเรียน ซึ่งเป็นส่วนหนึ่งของหลักสูตรระดับปริญญาบัณฑิต ข้าพเจ้ายินดีโอนลิขสิทธิ์ตามมาตรา 17 วรรค 2 แห่งพระราชบัญญัติลิขสิทธิ์ พ.ศ. 2537 เป็นของคณะอักษรศาสตร์ มหาวิทยาลัยศิลปากร โดยมีกำหนดตลอดอายุการคุ้มครองสิทธิ์

ลงนามผู้โอน.....

(นางสาวปาณิสรา ภูประทุม)

ลงนามผู้รับโอน.....

()

24 มีนาคม 2564