



สารนิพนธ์

เรื่อง ทำเลที่ตั้งและปัจจัยที่ส่งผลให้คนไทยเข้ารับการรักษาแพทย์แผนจีน (ฝั่งเข้ม)

กรณีศึกษา : กรุงเทพมหานคร

โดย

นางสาวสุทธิกานต์ มาลยาภรณ์

รหัสนักศึกษา 05600658

สารนิพนธ์นี้เป็นส่วนหนึ่งของการศึกษาตามหลักสูตรปริญญาอักษรศาสตรบัณฑิต

สาขาวิชาเอเชียศึกษา คณะอักษรศาสตร์ มหาวิทยาลัยศิลปากร

ปีการศึกษา 2563

ลิขสิทธิ์ของคณะอักษรศาสตร์ มหาวิทยาลัยศิลปากร

ชื่อสารนิพนธ์	ทำเลที่ตั้งและปัจจัยที่ส่งผลให้คนไทยเข้ารับการรักษาแพทย์แผนจีน (ฝิงเซ็ม) กรณีศึกษา : กรุงเทพมหานคร
ผู้เขียน	นางสาวสุทธิกานต์ มัลยาภรณ์
อาจารย์ที่ปรึกษาสารนิพนธ์	อาจารย์อริศา จิระศิริโชติ
สาขาวิชา	เอเชียศึกษา คณะอักษรศาสตร์ มหาวิทยาลัยศิลปากร วิทยาเขตพระราชวังสนามจันทร์
ปีการศึกษา	2563

บทคัดย่อ

สารนิพนธ์ “ทำเลที่ตั้งและปัจจัยที่ส่งผลให้คนไทยเข้ารับการรักษาแพทย์แผนจีน (ฝิงเซ็ม) กรณีศึกษา : กรุงเทพมหานคร” มีวัตถุประสงค์เพื่อศึกษาทำเลที่ตั้งที่ของโรงพยาบาลและคลินิกแพทย์แผนจีน (ฝิงเซ็ม) ในกรุงเทพมหานคร และเพื่อศึกษาปัจจัยที่ส่งผลให้คนไทยในกรุงเทพมหานครเข้ารับการรักษาด้วยการฝิงเซ็ม โดยรวบรวมจากข้อมูลทางทุติยภูมิและเก็บรวบรวมข้อมูลปฐมภูมิ โดยมีกลุ่มประชากรเป็นชาวไทยที่เคยเข้ารับการรักษาหรือกำลังเข้ารับการรักษาแพทย์แผนจีนที่อยู่ในเขตทำเลที่ตั้งของพื้นที่กรุงเทพมหานคร จำนวน 50 คน จากนั้นนำมาสรุปและคำนวณด้วยโปรแกรม Microsoft Excel ในรูปแบบตาราง โดยใช้สถิติเชิงพรรณนา ได้แก่ ร้อยละ ค่าเฉลี่ย และส่วนเบี่ยงเบนมาตรฐาน ในการวิเคราะห์ข้อมูล

ผลการศึกษาพบว่า มีจำนวนโรงพยาบาลและคลินิกแพทย์แผนจีน (ฝิงเซ็ม) ในกรุงเทพมหานคร จำนวน 254 แห่ง เขตที่มีโรงพยาบาลและคลินิกแพทย์แผนจีน (ฝิงเซ็ม) มากที่สุด คือ เขตคลองเตย จำนวน 16 แห่ง และย่านที่มีโรงพยาบาลและคลินิกแพทย์แผนจีน (ฝิงเซ็ม) มากที่สุด คือ ย่านชุมชนหรือตัวเมือง จำนวน 115 แห่ง

ด้านปัจจัยภายในที่ส่งผลให้คนไทยเข้ารับการรักษาแพทย์แผนจีน (ฝิงเซ็ม) ผลการศึกษาพบว่า ปัจจัยภายในด้านความต้องการรักษาเพื่อเสริมสุขภาพที่ส่งผลให้เข้ารับการรักษาแพทย์แผนจีนมากที่สุด คือ ความต้องการปรับความสมดุลภายในร่างกาย ส่วนปัจจัยภายในด้านความต้องการรักษาโรคที่ส่งผลให้

เข้ารับการรักษาแพทย์แผนจีนมากที่สุด คือ ความต้องการรักษาอาการระบบโครงสร้างกล้ามเนื้อ เช่น ปวดเข่า ปวดคอ ปวดหลัง ปวดศีรษะ ปวดข้อศอก ปวดไหล่ รูมาตอยด์ เป็นต้น ส่วนปัจจัยภายในด้านความต้องการรักษาผิวพรรณบนใบหน้าส่งผลให้เข้ารับการรักษาแพทย์แผนจีนมากที่สุด คือ ความต้องการรักษาเพื่อยกกระชับใบหน้า และปัจจัยภายในด้านความสนใจเข้ารับการรักษาแพทย์แผนจีน (ฝังเข็ม) เป็นพิเศษส่งผลให้เข้ารับการรักษาแพทย์แผนจีนมากที่สุด คือ มีความสนใจในรูปแบบวิธีการรักษาแบบแพทย์แผนจีนโบราณ

ด้านปัจจัยภายนอกที่ส่งผลให้คนไทยเข้ารับการรักษาแพทย์แผนจีน (ฝังเข็ม) ผลการศึกษาพบว่า ปัจจัยภายนอกด้านคุณภาพของการบริการ และด้านสุขอนามัยและความสะอาดอยู่ในระดับมากที่สุด ส่วนปัจจัยภายนอกด้านภาพลักษณ์ของโรงพยาบาลหรือคลินิก ด้านสถานที่ตั้งของโรงพยาบาลหรือคลินิก รวมทั้งด้านค่าใช้จ่ายในการรักษาอยู่ในระดับมาก ส่วนปัจจัยภายนอกด้านมีบุคคลอื่นแนะนำหรือส่งเสริมให้มารับการรักษาด้วยการฝังเข็มอยู่ในระดับปานกลาง และปัจจัยภายนอกด้านการโฆษณาของโรงพยาบาลหรือคลินิกอยู่ในระดับน้อย

คำสำคัญ : ทำเลที่ตั้ง ปัจจัย แพทย์แผนจีน ฝังเข็ม กรุงเทพมหานคร

กิตติกรรมประกาศ

สารนิพนธ์เรื่องทำเลที่ตั้งและปัจจัยที่ส่งผลให้คนไทยเข้ารับการรักษาแพทย์แผนจีน (ฝังเข็ม) กรณีศึกษา : กรุงเทพมหานคร เป็นส่วนหนึ่งของรายวิชา 450 112 การศึกษาเอกเทศ (Independent Study)

สารนิพนธ์ชิ้นนี้สามารถสำเร็จได้ด้วยดี เนื่องจากได้รับการกรุณาอย่างสูงจาก อาจารย์ อริศา จิระศิริโชติ อาจารย์ที่ปรึกษางานวิจัย ที่กรุณาให้คำแนะนำและให้คำปรึกษา ตลอดจนการปรับปรุงแก้ไขข้อบกพร่องต่าง ๆ ด้วยความเอาใจใส่อย่างดียิ่ง จนทำให้งานวิจัยในครั้งนี้เสร็จสมบูรณ์ ข้าพเจ้าขอขอบพระคุณอาจารย์อย่างสูงไว้ ณ ที่นี้ และขอขอบคุณครอบครัว และเพื่อน ๆ ที่คอยให้ความช่วยเหลือ ให้คำแนะนำ ตลอดจนให้กำลังใจ ซึ่งเป็นแรงผลักดันให้การศึกษาวิจัยในครั้งนี้สำเร็จลุล่วงไปได้ด้วยดี

ผู้วิจัยหวังว่า งานวิจัยฉบับนี้จะเป็นประโยชน์แก่ผู้ที่สนใจ หากมีข้อบกพร่องหรือข้อผิดพลาดประการใด ข้าพเจ้าขออภัยไว้ ณ ที่นี้

สุทธิกานต์ มาลาภรณ์

สารบัญ

บทคัดย่อ	ก
กิตติกรรมประกาศ	ค
สารบัญ	ง
สารบัญตาราง	ช
บทที่ 1 บทนำ	1
1.1 ที่มาและความสำคัญของปัญหา	1
1.2 คำถามวิจัยและสมมติฐาน	3
1.3 วัตถุประสงค์ของการวิจัย	3
1.4 ขอบเขตของการศึกษาวิจัย	3
1.5 นิยามศัพท์	4
1.6 ประโยชน์ที่คาดว่าจะได้รับจากการวิจัย	5
บทที่ 2 แนวคิดและงานวิจัยที่เกี่ยวข้อง	6
2.1 แนวคิดเกี่ยวกับพฤติกรรมการใช้บริการ	6
2.2 แนวคิดเกี่ยวกับการตัดสินใจใช้บริการ	6
2.3 แนวคิดทฤษฎีปัจจัยที่มีผลต่อการตัดสินใจเลือกใช้บริการของผู้บริโภค	8
2.4 แนวคิดทำเลที่ตั้งและพื้นที่การให้บริการ	8
2.5 งานศึกษาที่เกี่ยวข้องงานวิจัย	11
บทที่ 3 วิธีการดำเนินงานวิจัย	15
3.1 ข้อมูล	15
3.2 การรวบรวมข้อมูล	15

สารบัญ (ต่อ)

3.3	วิธีการวิเคราะห์ข้อมูล	16
3.4	เครื่องมือหรืออุปกรณ์ที่ใช้ในการทำวิจัย	17
3.5	ข้อจำกัดของการศึกษา	18
3.6	กรอบการศึกษาและการวิเคราะห์	19
บทที่ 4	ทำเลที่ตั้งของโรงพยาบาลและคลินิกแพทย์แผนจีน (ฝั่งเข้ม) ในกรุงเทพมหานคร	20
4.1	ทำเลที่ตั้งของโรงพยาบาลและคลินิกแพทย์แผนจีน (ฝั่งเข้ม) ในกรุงเทพมหานคร	20
4.2	สรุปท้ายบท	85
บทที่ 5	ปัจจัยที่ส่งผลให้คนไทยเข้ารับการรักษาแพทย์แผนจีน (ฝั่งเข้ม)	90
5.1	ข้อมูลทั่วไปของผู้ตอบแบบสอบถาม	90
5.2	โรงพยาบาลหรือคลินิกที่ผู้ตอบแบบสอบถามเคยเข้ารับการรักษา	92
5.3	ปัจจัยภายในที่ส่งผลให้คนไทยเข้ารับการรักษาแพทย์แผนจีน (ฝั่งเข้ม)	94
5.4	ปัจจัยภายนอกที่ส่งผลให้คนไทยเข้ารับการรักษาแพทย์แผนจีน (ฝั่งเข้ม)	98
5.5	ผลการทดสอบสมมติฐาน	110
5.6	สรุปท้ายบท	122
บทที่ 6	สรุปผลการวิจัยและข้อเสนอแนะ	124
6.1	สรุปและอภิปรายผลการวิจัย	124
6.2	ข้อเสนอแนะที่ได้จากการวิจัย	131
6.3	ข้อเสนอแนะในการทำวิจัยครั้งต่อไป	132
	บรรณานุกรม	133
	ภาคผนวก	136

สารบัญ (ต่อ)

ประวัติย่อผู้วิจัย	148
แบบโอนลิขสิทธิ์สารนิพนธ์	149

สารบัญตาราง

		หน้า
ตารางที่ 4.1	โรงพยาบาลและคลินิกแพทย์แผนจีน (ฝังเข็ม) ในเขตพระนคร	20
ตารางที่ 4.2	โรงพยาบาลและคลินิกแพทย์แผนจีน (ฝังเข็ม) ในเขตดุสิต	21
ตารางที่ 4.3	โรงพยาบาลและคลินิกแพทย์แผนจีน (ฝังเข็ม) ในเขตหนองจอก	22
ตารางที่ 4.4	โรงพยาบาลและคลินิกแพทย์แผนจีน (ฝังเข็ม) ในเขตบางรัก	22
ตารางที่ 4.5	โรงพยาบาลและคลินิกแพทย์แผนจีน (ฝังเข็ม) ในเขตบางเขน	23
ตารางที่ 4.6	โรงพยาบาลและคลินิกแพทย์แผนจีน (ฝังเข็ม) ในเขตบางกะปิ	25
ตารางที่ 4.7	โรงพยาบาลและคลินิกแพทย์แผนจีน (ฝังเข็ม) ในเขตปทุมวัน	26
ตารางที่ 4.8	โรงพยาบาลและคลินิกแพทย์แผนจีน (ฝังเข็ม) ในเขตป้อมปราบศัตรูพ่าย	28
ตารางที่ 4.9	โรงพยาบาลและคลินิกแพทย์แผนจีน (ฝังเข็ม) ในเขตพระโขนง	30
ตารางที่ 4.10	โรงพยาบาลและคลินิกแพทย์แผนจีน (ฝังเข็ม) ในเขตมีนบุรี	31
ตารางที่ 4.11	โรงพยาบาลและคลินิกแพทย์แผนจีน (ฝังเข็ม) ในเขตลาดกระบัง	31
ตารางที่ 4.12	โรงพยาบาลและคลินิกแพทย์แผนจีน (ฝังเข็ม) ในเขตยานนาวา	33
ตารางที่ 4.13	โรงพยาบาลและคลินิกแพทย์แผนจีน (ฝังเข็ม) ในเขตสัมพันธวงศ์	34
ตารางที่ 4.14	โรงพยาบาลและคลินิกแพทย์แผนจีน (ฝังเข็ม) ในเขตพญาไท	36
ตารางที่ 4.15	โรงพยาบาลและคลินิกแพทย์แผนจีน (ฝังเข็ม) ในเขตธนบุรี	38
ตารางที่ 4.16	โรงพยาบาลและคลินิกแพทย์แผนจีน (ฝังเข็ม) ในเขตบางกอกใหญ่	39
ตารางที่ 4.17	โรงพยาบาลและคลินิกแพทย์แผนจีน (ฝังเข็ม) ในเขตห้วยขวาง	39
ตารางที่ 4.18	โรงพยาบาลและคลินิกแพทย์แผนจีน (ฝังเข็ม) ในเขตคลองสาน	41
ตารางที่ 4.19	โรงพยาบาลและคลินิกแพทย์แผนจีน (ฝังเข็ม) ในเขตตลิ่งชัน	43
ตารางที่ 4.20	โรงพยาบาลและคลินิกแพทย์แผนจีน (ฝังเข็ม) ในเขตบางกอกน้อย	44
ตารางที่ 4.21	โรงพยาบาลและคลินิกแพทย์แผนจีน (ฝังเข็ม) ในเขตบางขุนเทียน	45

สารบัญตาราง (ต่อ)

		หน้า
ตารางที่ 4.22	โรงพยาบาลและคลินิกแพทย์แผนจีน (ฝังเข็ม) ในเขตภาษีเจริญ	47
ตารางที่ 4.23	โรงพยาบาลและคลินิกแพทย์แผนจีน (ฝังเข็ม) ในเขตหนองแขม	48
ตารางที่ 4.24	โรงพยาบาลและคลินิกแพทย์แผนจีน (ฝังเข็ม) ในเขตราษฎร์บูรณะ	49
ตารางที่ 4.25	โรงพยาบาลและคลินิกแพทย์แผนจีน (ฝังเข็ม) ในเขตบางพลัด	50
ตารางที่ 4.26	โรงพยาบาลและคลินิกแพทย์แผนจีน (ฝังเข็ม) ในเขตดินแดง	51
ตารางที่ 4.27	โรงพยาบาลและคลินิกแพทย์แผนจีน (ฝังเข็ม) ในเขตบึงกุ่ม	52
ตารางที่ 4.28	โรงพยาบาลและคลินิกแพทย์แผนจีน (ฝังเข็ม) ในเขตสาทร	53
ตารางที่ 4.29	โรงพยาบาลและคลินิกแพทย์แผนจีน (ฝังเข็ม) ในเขตบางซื่อ	54
ตารางที่ 4.30	โรงพยาบาลและคลินิกแพทย์แผนจีน (ฝังเข็ม) ในเขตจตุจักร	56
ตารางที่ 4.31	โรงพยาบาลและคลินิกแพทย์แผนจีน (ฝังเข็ม) ในเขตบางคอแหลม	58
ตารางที่ 4.32	โรงพยาบาลและคลินิกแพทย์แผนจีน (ฝังเข็ม) ในเขตประเวศ	58
ตารางที่ 4.33	โรงพยาบาลและคลินิกแพทย์แผนจีน (ฝังเข็ม) ในเขตคลองเตย	60
ตารางที่ 4.34	โรงพยาบาลและคลินิกแพทย์แผนจีน (ฝังเข็ม) ในเขตสวนหลวง	63
ตารางที่ 4.35	โรงพยาบาลและคลินิกแพทย์แผนจีน (ฝังเข็ม) ในเขตจอมทอง	65
ตารางที่ 4.36	โรงพยาบาลและคลินิกแพทย์แผนจีน (ฝังเข็ม) ในเขตดอนเมือง	66
ตารางที่ 4.37	โรงพยาบาลและคลินิกแพทย์แผนจีน (ฝังเข็ม) ในเขตราษฎร์เทวี	67
ตารางที่ 4.38	โรงพยาบาลและคลินิกแพทย์แผนจีน (ฝังเข็ม) ในเขตลาดพร้าว	68
ตารางที่ 4.39	โรงพยาบาลและคลินิกแพทย์แผนจีน (ฝังเข็ม) ในเขตวัฒนา	70
ตารางที่ 4.40	โรงพยาบาลและคลินิกแพทย์แผนจีน (ฝังเข็ม) ในเขตบางแค	73
ตารางที่ 4.41	โรงพยาบาลและคลินิกแพทย์แผนจีน (ฝังเข็ม) ในเขตหลักสี่	74

สารบัญตาราง (ต่อ)

		หน้า
ตารางที่ 4.42	โรงพยาบาลและคลินิกแพทย์แผนจีน (ฝังเข็ม) ในเขตสายไหม	75
ตารางที่ 4.43	โรงพยาบาลและคลินิกแพทย์แผนจีน (ฝังเข็ม) ในเขตคันนายาว	77
ตารางที่ 4.44	โรงพยาบาลและคลินิกแพทย์แผนจีน (ฝังเข็ม) ในเขตสะพานสูง	78
ตารางที่ 4.45	โรงพยาบาลและคลินิกแพทย์แผนจีน (ฝังเข็ม) ในเขตวังทองหลาง	79
ตารางที่ 4.46	โรงพยาบาลและคลินิกแพทย์แผนจีน (ฝังเข็ม) ในเขตคลองสามวา	81
ตารางที่ 4.47	โรงพยาบาลและคลินิกแพทย์แผนจีน (ฝังเข็ม) ในเขตบางนา	81
ตารางที่ 4.48	โรงพยาบาลและคลินิกแพทย์แผนจีน (ฝังเข็ม) ในเขตทวีวัฒนา	83
ตารางที่ 4.49	โรงพยาบาลและคลินิกแพทย์แผนจีน (ฝังเข็ม) ในเขตทุ่งครุ	83
ตารางที่ 4.50	โรงพยาบาลและคลินิกแพทย์แผนจีน (ฝังเข็ม) ในเขตบางบอน	84
ตารางที่ 4.51	จำนวนโรงพยาบาลและคลินิกแพทย์แผนจีน (ฝังเข็ม) ในแต่ละเขตของกรุงเทพมหานคร	85
ตารางที่ 4.52	จำนวนโรงพยาบาลและคลินิกแพทย์แผนจีน (ฝังเข็ม) ในแต่ละย่านของกรุงเทพมหานคร	89
ตารางที่ 5.1	แสดงจำนวน และร้อยละของผู้ตอบแบบสอบถาม จำแนกตามเพศ	90
ตารางที่ 5.2	แสดงจำนวน และร้อยละของผู้ตอบแบบสอบถาม จำแนกตามอายุ	91
ตารางที่ 5.3	แสดงจำนวน และร้อยละของผู้ตอบแบบสอบถาม จำแนกตามระดับการศึกษา	91
ตารางที่ 5.4	แสดงจำนวน และร้อยละของผู้ตอบแบบสอบถาม จำแนกตามรายได้ต่อเดือน	92
ตารางที่ 5.5	แสดงจำนวน และร้อยละของผู้ตอบแบบสอบถาม จำแนกตามโรงพยาบาล หรือคลินิกที่เคยเข้ารับการรักษา	92
ตารางที่ 5.6	จำนวนและร้อยละของคำตอบ จำแนกตามปัจจัยภายในด้านความต้องการ รักษาเพื่อเสริมสุขภาพ	94
ตารางที่ 5.7	จำนวนและร้อยละของคำตอบ จำแนกตามปัจจัยภายในด้านความต้องการ รักษาโรค	95
ตารางที่ 5.8	จำนวนและร้อยละของคำตอบ จำแนกตามปัจจัยภายในด้านความต้องการ รักษาผิวพรรณบนใบหน้า	96

สารบัญตาราง (ต่อ)

	หน้า
ตารางที่ 5.9	จำนวนและร้อยละของคำตอบ จำแนกตามปัจจัยภายในด้านความสนใจเข้ารับ การรักษาแพทย์แผนจีน (ฝังเข็ม) เป็นพิเศษ 97
ตารางที่ 5.10	แสดงค่าเฉลี่ย ค่าส่วนเบี่ยงเบนมาตรฐาน และระดับความสำคัญของปัจจัย ภายนอกด้านคุณภาพของการบริการ 98
ตารางที่ 5.11	แสดงค่าเฉลี่ย ค่าส่วนเบี่ยงเบนมาตรฐาน และระดับความสำคัญของปัจจัย ภายนอกด้านค่าใช้จ่ายในการรักษา 101
ตารางที่ 5.12	แสดงค่าเฉลี่ย ค่าส่วนเบี่ยงเบนมาตรฐาน และระดับความสำคัญของปัจจัย ภายนอกด้านสุขอนามัยและความสะอาด 102
ตารางที่ 5.13	แสดงค่าเฉลี่ย ค่าส่วนเบี่ยงเบนมาตรฐาน และระดับความสำคัญของปัจจัย ภายนอกด้านมีบุคคลอื่นแนะนำหรือส่งเสริมให้มารักษาด้วยการฝังเข็ม 104
ตารางที่ 5.14	แสดงค่าเฉลี่ย ค่าส่วนเบี่ยงเบนมาตรฐาน และระดับความสำคัญของปัจจัย ภายนอกด้านการโฆษณาของโรงพยาบาลหรือคลินิก 105
ตารางที่ 5.15	แสดงค่าเฉลี่ย ค่าส่วนเบี่ยงเบนมาตรฐาน และระดับความสำคัญของปัจจัย ภายนอกด้านภาพลักษณ์ของโรงพยาบาลหรือคลินิก 106
ตารางที่ 5.16	แสดงค่าเฉลี่ย ค่าส่วนเบี่ยงเบนมาตรฐาน และระดับความสำคัญของปัจจัย ภายนอกด้านสถานที่ตั้งของโรงพยาบาลหรือคลินิก 109
ตารางที่ 5.17	แสดงการเปรียบเทียบปัจจัยภายในที่ส่งผลให้คนไทยเข้ารับการรักษา แพทย์แผนจีน (ฝังเข็ม) จำแนกตามเพศของผู้ตอบแบบสอบถาม 110
ตารางที่ 5.18	แสดงผลการเปรียบเทียบค่าเฉลี่ยของปัจจัยภายในด้านความต้องการรักษา ผิวพรรณบนใบหน้า จำแนกตามเพศ เป็นรายคู่ด้วยวิธี Scheffe 111
ตารางที่ 5.19	แสดงการเปรียบเทียบปัจจัยภายในที่ส่งผลให้คนไทยเข้ารับการรักษา แพทย์แผนจีน (ฝังเข็ม) จำแนกตามอายุของผู้ตอบแบบสอบถาม 111
ตารางที่ 5.20	แสดงผลการเปรียบเทียบค่าเฉลี่ยของปัจจัยภายในด้านความต้องการรักษา เพื่อเสริมสุขภาพ จำแนกตามอายุ เป็นรายคู่ด้วยวิธี Scheffe 112

สารบัญตาราง (ต่อ)

	หน้า	
ตารางที่ 5.21	แสดงผลการเปรียบเทียบค่าเฉลี่ยของปัจจัยภายในด้านความต้องการรักษา ผิวพรรณบนใบหน้า จำแนกตามอายุ เป็นรายคู่ด้วยวิธี Scheffe	113
ตารางที่ 5.22	แสดงการเปรียบเทียบปัจจัยภายในที่ส่งผลให้คนไทยเข้ารับการรักษา แพทย์แผนจีน (ฝังเข็ม) จำแนกตามระดับการศึกษาของผู้ตอบแบบสอบถาม	113
ตารางที่ 5.23	แสดงผลการเปรียบเทียบค่าเฉลี่ยของปัจจัยภายในด้านความต้องการรักษา เพื่อเสริมสุขภาพ จำแนกตามอายุ เป็นรายคู่ด้วยวิธี Scheffe	114
ตารางที่ 5.24	แสดงการเปรียบเทียบปัจจัยภายในที่ส่งผลให้คนไทยเข้ารับการรักษา แพทย์แผนจีน (ฝังเข็ม) จำแนกตามรายได้เฉลี่ยต่อเดือนของผู้ตอบแบบสอบถาม	115
ตารางที่ 5.25	แสดงการเปรียบเทียบปัจจัยภายนอกที่ส่งผลให้คนไทยเข้ารับการรักษา แพทย์แผนจีน (ฝังเข็ม) จำแนกตามเพศของผู้ตอบแบบสอบถาม	116
ตารางที่ 5.26	แสดงการเปรียบเทียบปัจจัยภายนอกที่ส่งผลให้คนไทยเข้ารับการรักษา แพทย์แผนจีน (ฝังเข็ม) จำแนกตามอายุของผู้ตอบแบบสอบถาม	117
ตารางที่ 5.27	แสดงผลการเปรียบเทียบค่าเฉลี่ยของปัจจัยภายนอกด้านค่าใช้จ่ายในการรักษา จำแนกตามอายุ เป็นรายคู่ด้วยวิธี Scheffe	118
ตารางที่ 5.28	แสดงการเปรียบเทียบปัจจัยภายนอกที่ส่งผลให้คนไทยเข้ารับการรักษา แพทย์แผนจีน (ฝังเข็ม) จำแนกตามระดับการศึกษาของผู้ตอบแบบสอบถาม	119
ตารางที่ 5.29	แสดงผลการเปรียบเทียบค่าเฉลี่ยของปัจจัยภายนอกด้านมีบุคคลอื่นแนะนำ หรือส่งเสริมให้มารักษาด้วยการฝังเข็ม จำแนกตามระดับการศึกษา เป็นรายคู่ด้วยวิธี Scheffe	120
ตารางที่ 5.30	แสดงการเปรียบเทียบปัจจัยภายนอกที่ส่งผลให้คนไทยเข้ารับการรักษา แพทย์แผนจีน (ฝังเข็ม) จำแนกตามรายได้เฉลี่ยต่อเดือนของผู้ตอบแบบสอบถาม	121

บทที่ 1

บทนำ

1.1 ที่มาและความสำคัญของปัญหา

การแพทย์แผนจีน หมายถึง การแพทย์แผนโบราณของชาวจีน ซึ่งเป็นการแพทย์ที่มีประวัติศาสตร์การรักษาในชาวจีนยาวนานมากกว่า 5,000 ปี และมีทฤษฎีที่สมบูรณ์ที่สุด โดยมีองค์ประกอบหลักคือ การวินิจฉัยหรือการบอกโรค การรักษาด้วยการฝังเข็ม การใช้ยาสมุนไพร การนวดทุยนา ชีกง และอาหารที่เป็นยา (สำนักการแพทย์ทางเลือก, 2556) ในปัจจุบันการแพทย์แผนจีนได้รับความนิยมมากขึ้นกว่าในอดีตอย่างมาก สืบเนื่องได้จากจำนวนโรงพยาบาลและคลินิกรักษาแบบแพทย์แผนจีนที่มีจำนวนเพิ่มมากขึ้น โดยเฉพาะประเทศในแถบทวีปเอเชียอย่างเช่นในประเทศไทย ซึ่งมีสถานที่รักษาแบบแพทย์แผนจีนตั้งอยู่ในเมืองหลวงจำนวนมาก

สำนักการแพทย์ทางเลือก (2556) ได้กล่าวถึงการแพร่หลายของการแพทย์แผนจีนในประเทศไทยไว้ว่า การแพทย์แผนจีนได้แพร่หลายเข้ามาในประเทศไทยตั้งแต่ศตวรรษที่ 3 โดยพ่อค้าชาวจีน ซึ่งปรากฏหลักฐานแน่ชัดในสมัยสุโขทัยอันตรงกับสมัยราชวงศ์หยวนและหมิงของจีนเรื่อยมาและในปัจจุบันกระทรวงสาธารณสุขได้รับรองการแพทย์แผนจีนให้เป็นส่วนหนึ่งของการประกอบโรคศิลปะที่ต้องมีการรับรองการขึ้นทะเบียน และการรับใบอนุญาตในการประกอบวิชาชีพ นอกจากนี้การเข้าถึงข้อมูลของผู้คนในปัจจุบันที่เข้าถึงข้อมูลได้ง่ายมากขึ้นและได้รับข้อมูลที่เชื่อถือได้มากกว่าในอดีตก็เป็นอีกสาเหตุหนึ่งที่ทำให้คนไทยนิยมเข้ารับการรักษาแบบแพทย์แผนจีนเพิ่มมากขึ้น โดยเฉพาะการฝังเข็ม ซึ่งเป็นศาสตร์หนึ่งของการแพทย์แผนจีนที่เป็นที่รู้จักและเป็นที่นิยมในการรักษาอย่างมากในประเทศไทย

การฝังเข็มรักษาโรคถือเป็นหนึ่งในศาสตร์ของการแพทย์แผนจีนที่มีวิวัฒนาการมาอย่างต่อเนื่องตั้งแต่อดีตจนถึงปัจจุบัน โกวิท คัมภีร์ภาพ (2561) ได้ให้ข้อมูลความเป็นมาของการฝังเข็มไว้ว่า การฝังเข็มเพื่อรักษาโรคเชื่อว่ามีต้นกำเนิดมาจากการที่มนุษย์ในสมัยดึกดำบรรพ์รู้จักใช้มือหรือก้อนหินทุบหรือทุบบนร่างกายในส่วนที่เจ็บปวดเพื่อช่วยให้อาการทุเลาลง ต่อมาสมัยหินใหม่เครื่องมือจำพวกก้อนหินนี้ก็ถูกปรับปรุงให้มีรูปร่างบอบบางลง เพื่อนำมาใช้รักษาโรคเรียกว่า “เข็มนิ้ว” หลักฐานเก่าแก่ที่สุดของการฝังเข็มคือ มีการขุดพบเข็มนิ้วในซากโบราณสถานสมัยหินใหม่อายุไม่ต่ำกว่า 4,000 ปีในเขตปกครอง

ตนเองมองโกเลียใน บันทึกเก่าแก่ที่สุดที่บันทึกว่ามีการใช้เปียนสือรักษาโรคคือตำราจ้าวฉวนเมื่อ 550 ปีก่อนคริสต์ศักราช ส่วนใหญ่ใช้เปียนสือกริดเจาะระบายหนอง เจาะระบายเลือดคั่ง กระตุ้นบรรเทาปวด เนื่องจากวัตถุประสงค์ในการใช้ต่างกัน เปียนสือจึงถูกดัดแปลงให้มีรูปร่างต่างกัน และพัฒนามาเป็นกาฬใช้เข็มในปัจจุบัน นอกจากนี้คณะแพทยศาสตร์โรงพยาบาลรามาธิบดี มหาวิทยาลัยมหิดล (ม.ป.ป.) ก็ได้กล่าวถึงหลักการฝังเข็มไว้ว่า เป็นการใช้เข็มขนาดเล็กมากฝังตามจุดฝังเข็มบนร่างกาย ซึ่งเป็นจุดที่มีพลังงานมากกว่าจุดอื่น ๆ เพื่อให้พลังงานและอวัยวะต่าง ๆ ของร่างกายที่เสียสมดุลไปกลับมาอยู่ในภาวะสมดุล

องค์การอนามัยโลก (WHO) ได้ประกาศรับรองผลการรักษาโรคด้วยวิธีฝังเข็มมาตั้งแต่ปี พ.ศ.2522 และได้ให้การยอมรับว่าการฝังเข็มในโรคบางชนิดได้ผลดีมาก รวมทั้งล่าสุดยังมีหลายงานวิจัยพบว่าการฝังเข็มสามารถรักษาโรคบางประเภทได้ เช่น กรดไหลย้อน ปวดศีรษะ ไมเกรน เป็นต้น ซึ่งการรักษาด้วยการฝังเข็มให้ผลการรักษาดีเทียบเท่าหรือมากกว่าการใช้ยา จึงทำให้ผู้คนรู้สึกปลอดภัย และไม่ต้องเสี่ยงต่อผลข้างเคียงจากยาอีกด้วย (Thai International Hospital, 2563) ดังนั้นการฝังเข็มในประเทศไทยจึงกลายเป็นอีกหนึ่งทางเลือกของการรักษาโรคที่ผู้คนหันมาให้ความสนใจมากขึ้น เนื่องจากการฝังเข็มรักษาโรคเป็นการรักษาที่มีประสิทธิภาพ เห็นผลในระยะเวลายาวนาน และไม่ก่อให้เกิดผลข้างเคียง อีกทั้งในประเทศไทยยังมีโรงพยาบาลและคลินิกต่าง ๆ จำนวนมากที่นำการฝังเข็มมาใช้ในการรักษาโรค บำบัดอาการต่าง ๆ รวมถึงนำมาใช้ในด้านความสวยความงาม เช่น การฝังเข็มบนใบหน้าเพื่อรักษาสิว เป็นต้น

ด้วยเหตุนี้ผู้วิจัยจึงมีความสนใจศึกษาถึงปัจจัยในการเลือกเข้ารับการรักษาแพทย์แผนจีน (ฝังเข็ม) ของคนไทยในกรุงเทพมหานครและศึกษาถึงทำเลที่ตั้งของโรงพยาบาลและคลินิกฝังเข็มว่าส่งผลต่อการตัดสินใจเลือกเข้ารับการรักษาของคนไทยในกรุงเทพมหานครมากน้อยเพียงใด รวมถึงสามารถนำผลการวิจัยไปเผยแพร่ให้แก่โรงพยาบาลและคลินิกฝังเข็มในกรุงเทพมหานครได้นำไปใช้พัฒนาและปรับปรุงที่ตั้ง รวมถึงการรักษาและการบริการให้สอดคล้องกับความต้องการของผู้เข้ารับการรักษาได้อีกด้วย

1.2 คำถามวิจัยและสมมติฐาน

1.2.1 คำถามวิจัย

1.2.1.1 ทำเลที่ตั้งของโรงพยาบาลและคลินิกแพทย์แผนจีน (ฝังเข็ม) ในเขตและย่านใดมีจำนวนมากที่สุด

1.2.1.2 ปัจจัยใดบ้างที่ส่งผลให้คนไทยในกรุงเทพมหานครเข้ารับการรักษาแบบแพทย์แผนจีน (ฝังเข็ม)

1.2.2 สมมติฐาน

1.2.2.1 ทำเลที่ตั้งของโรงพยาบาลและคลินิกแพทย์แผนจีน (ฝังเข็ม) ในเขตสัมพันธวงศ์และย่านชุมชนหรือตัวเมืองมีจำนวนมากที่สุด

1.2.2.2 เพศ อายุ ระดับการศึกษา และรายได้เฉลี่ยต่อเดือนของแต่ละบุคคล มีผลต่อปัจจัยในการเลือกเข้ารับการรักษาแบบแพทย์แผนจีน (ฝังเข็ม) ที่แตกต่างกัน

1.3 วัตถุประสงค์ของการวิจัย

1.3.1 เพื่อศึกษาทำเลที่ตั้งของโรงพยาบาลและคลินิกแพทย์แผนจีน (ฝังเข็ม) ในกรุงเทพมหานคร

1.3.2 เพื่อศึกษาปัจจัยที่ส่งผลให้คนไทยในกรุงเทพมหานครเข้ารับการรักษาด้วยการฝังเข็ม

1.4 ขอบเขตของการศึกษาวิจัย

1.4.1 พื้นที่ : โรงพยาบาลและคลินิกแพทย์แผนจีน (ฝังเข็ม) ในเขตพื้นที่กรุงเทพมหานคร

1.4.2 เวลา : การศึกษาทำเลที่ตั้งและปัจจัยที่ส่งผลให้คนไทยเข้ารับการรักษาแพทย์แผนจีน (ฝังเข็ม) กรณีศึกษา : กรุงเทพมหานคร ระยะเวลาศึกษา 12 เดือน โดยเริ่มตั้งแต่เดือนพฤษภาคม พ.ศ. 2563 ถึงเดือนเมษายน พ.ศ. 2564

1.4.3 เนื้อหา : ลักษณะทำเลที่ตั้งของโรงพยาบาลและคลินิกแพทย์แผนจีน (ฝังเข็ม) ที่คนไทยเข้ารับการรักษาแพทย์แผนจีน (ฝังเข็ม) ได้แก่ ตั้งอยู่ในเขตใด (เขตใน

กรุงเทพมหานคร) ตั้งอยู่ในย่านใด (ย่านธุรกิจการค้า ย่านชุมชนหรือตัวเมือง ย่านที่มีคนหนาแน่นรองจากตัวเมือง ย่านชานเมือง ย่านการค้าตามแนวถนน) ลักษณะประชากรศาสตร์คือคนไทยที่รักษาแพทย์แผนจีน (ฝังเข็ม) อยู่ในเขตพื้นที่กรุงเทพมหานคร ได้แก่ เพศ อายุ ระดับ การศึกษา และรายได้เฉลี่ยต่อเดือน รวมถึงปัจจัยที่ส่งผลให้คนไทยเข้ารับการรักษาแพทย์แผนจีน (ฝังเข็ม) แบ่งเป็น 2 ประเภท คือ 1. ปัจจัยภายใน ได้แก่ ความต้องการรักษาโรค ความต้องการรักษาเพื่อเสริมสุขภาพ ความต้องการรักษาผิวพรรณบนใบหน้า ความสนใจในเข้ารับการรักษาแพทย์แผนจีน (ฝังเข็ม) เป็นพิเศษ ระยะเวลาในการเดินทาง 2. ปัจจัยภายนอก ได้แก่ คุณภาพของการบริการ ค่าใช้จ่ายในการรักษา สุขอนามัยและความสะอาด มีบุคคลอื่นแนะนำหรือส่งเสริมให้มารักษา ด้วยการฝังเข็ม ผลของ การโฆษณา ภาพลักษณ์ของคลินิกหรือโรงพยาบาล และสถานที่ตั้ง

1.4.4 ประชากร : ชาวไทยที่เคยเข้ารับการรักษาหรือกำลังเข้ารับการรักษาแพทย์แผนจีนที่อยู่ในเขตทำเลที่ตั้งของพื้นที่กรุงเทพมหานคร จำนวน 50 คน

1.5 นิยามศัพท์

ทำเลที่ตั้ง หมายถึง ทำเลที่ตั้งของโรงพยาบาลและคลินิกแพทย์แผนจีน (ฝังเข็ม) ที่คนไทยเข้ารับการรักษาแพทย์แผนจีน (ฝังเข็ม) เขตพื้นที่กรุงเทพมหานคร

ผู้ใช้บริการ หมายถึง บุคคลทั่วไปที่แจ้งความประสงค์ หรือความต้องการ เพื่อให้บุคคลใดบุคคลหนึ่งหรือสถาบันคลินิกแพทย์แผนจีนตอบสนองตามความต้องการของตนเองและตนเองรู้สึกพอใจในการเข้ารับบริการ

1.6 ประโยชน์ที่คาดว่าจะได้รับจากการวิจัย

- 1.6.1 ทราบถึงทำเลที่ตั้งที่ของโรงพยาบาลและคลินิกแพทย์แผนจีน (ฝังเข็ม) ที่คนไทยในกรุงเทพมหานครนิยมเลือกเข้ารับการรักษา
- 1.6.2 ทราบถึงปัจจัยที่ส่งผลให้คนไทยในกรุงเทพมหานครเข้ารับการรักษาด้วยการฝังเข็ม
- 1.6.3 สามารถนำผลการวิจัยไปใช้พัฒนาและปรับปรุงการรักษาแพทย์แผนจีนด้านการฝังเข็มในกรุงเทพมหานคร

บทที่ 2

แนวคิดและงานวิจัยที่เกี่ยวข้อง

การศึกษาวิจัยเรื่อง ทำเลที่ตั้งและปัจจัยที่ส่งผลให้คนไทยเข้ารับการรักษาแพทย์แผนจีน (ฝังเข็ม) กรณีศึกษา : กรุงเทพมหานคร ได้ใช้แนวคิด ทฤษฎี และงานศึกษาที่เกี่ยวข้อง ดังต่อไปนี้

- 2.1 แนวคิดเกี่ยวกับพฤติกรรมกรรมการใช้บริการ
- 2.2 แนวคิดเกี่ยวกับการตัดสินใจใช้บริการ
- 2.3 แนวคิดทฤษฎีปัจจัยที่มีผลต่อการตัดสินใจเลือกใช้บริการของผู้บริโภค
- 2.4 แนวคิดทำเลที่ตั้งและพื้นที่การให้บริการ
- 2.5 งานศึกษาที่เกี่ยวข้องงานวิจัย

2.1 แนวคิดเกี่ยวกับพฤติกรรมกรรมการใช้บริการ

Kotler (1999) เขียนบทความเรื่อง พฤติกรรมผู้บริโภค (Consumer Behavior) พบว่า ผู้บริโภคมีการคิดและการตัดสินใจในการซื้อผลิตภัณฑ์หรือบริการ การศึกษาพฤติกรรมของผู้บริโภคเพื่อให้ทราบถึง ผู้บริโภคคือใคร ผู้บริโภคต้องการอะไร ผู้บริโภคทำไมถึงซื้อ ผู้บริโภคซื้ออย่างไร ผู้บริโภคซื้อเมื่อไร ผู้บริโภคซื้อที่ไหน ผู้บริโภคใช้บ่อยเท่าไร โมเดลพฤติกรรมผู้บริโภคในการศึกษาเหตุจูงใจในการตัดสินใจซื้อผลิตภัณฑ์ โดยเริ่มจากมีสิ่งกระตุ้นทำให้ผู้บริโภครู้สึกนึกคิดเหมือนกล่องดำที่ผู้ขายไม่สามารถคาดเดาได้ถึงความรู้สึกนึกคิดของผู้บริโภคที่จะได้รับอิทธิพลจากปัจจัยต่าง ๆ

2.2 แนวคิดเกี่ยวกับการตัดสินใจใช้บริการ

วุฒิชัย จำนง (2523) เขียนบทความเรื่อง การตัดสินใจใช้บริการ โดยกล่าวว่า การตัดสินใจเป็นเรื่องของการจัดการที่หลีกเลี่ยงไม่ได้ และในการจัดการนั้นการตัดสินใจเป็นหัวใจในการปฏิบัติงานทุก ๆ เรื่องทุก ๆ กรณีเพื่อดำเนินการไปสู่วัตถุประสงค์ อาจมีเครื่องมือมาช่วยในการวินิจฉัยพิจารณา มีเหตุผลส่วนตัว อารมณ์ รวมถึงความรักใคร่ชอบพอเข้ามาเกี่ยวข้องในการตัดสินใจ และมีลักษณะเป็นกระบวนการอันประกอบด้วยขั้นตอนต่าง ๆ ต่อเนื่องกันไป

Johnston (2013) เขียนบทความในหัวข้อ กระบวนการตัดสินใจของผู้บริโภค พบว่า เป็นกระบวนการก่อนที่ผู้บริโภคจะซื้อสินค้าหรือบริการ ผู้ประกอบการต้องทำความเข้าใจเกี่ยวกับขั้นตอนการตัดสินใจของผู้บริโภค ซึ่งการตัดสินใจซื้อไม่เพียงแต่เป็นสิ่งที่สำคัญมากสำหรับผู้ประกอบการ แต่ยังช่วยให้องค์กรสามารถปรับกลยุทธ์การขายตามกระบวนการตัดสินใจของผู้บริโภคได้อีกด้วย

มหาวิทยาลัยสุโขทัยธรรมาธิราช (2526) อ่างใน ปิยะนุช เหลืองงาม (2552) ได้เขียนบทความเรื่อง ทฤษฎีของการตัดสินใจ อาจจำแนกได้อย่างน้อย 2 ประเภท ดังนี้

1) ทฤษฎีบรรทัดฐาน (Normative Theory) เป็นทฤษฎีการตัดสินใจที่มีลักษณะสำคัญคือ คำนึงถึงแนวทางการตัดสินใจว่าน่าจะเป็นหรือควรจะเป็นเช่นใด จึงจะสามารถบรรลุถึงเป้าหมายที่ต้องการตัดสินใจได้ ซึ่งการพิจารณาว่าแนวทางใดเป็นแนวทางที่น่าจะเป็นหรือควรจะเป็นนั้น ย่อมขึ้นอยู่กับวิจารณ์ญาณของบุคคลแต่ละคน ซึ่งอาจจะคล้ายคลึงหรือแตกต่างกันก็ได้ ดังนั้น การใช้ทฤษฎีนี้ตัดสินใจในประเด็นปัญหาใด ๆ ก็ตาม จึงมีลักษณะที่ขึ้นอยู่กับมาตรฐานหรือหลักเกณฑ์ดังกล่าวเป็นเครื่องกำหนดว่าปัญหานั้น ๆ น่าจะหรือควรจะตัดสินใจอย่างไรจึงจะดีที่สุดและถูกต้องเหมาะสมที่สุด ซึ่งในทรรศนะของบุคคลอื่นที่มีมาตรฐานความพึงพอใจที่แตกต่างกันอาจจะเห็นว่ามันเหมาะสมก็ได้ ด้วยเหตุนี้การตัดสินใจโดยใช้ทฤษฎีจึงมีลักษณะการพรรณนาแบบอุดมทัศน์ (Idea Type) มากกว่าจะเป็นแบบวิเคราะห์ถึงสภาพที่แท้จริง

2) ทฤษฎีพรรณนา (Descriptive Theory) คือ ทฤษฎีการตัดสินใจที่มีลักษณะแตกต่างกับทฤษฎีแรก กล่าวคือ เป็นทฤษฎีที่มีสาระสำคัญที่ว่า การตัดสินใจเพื่อแก้ปัญหาหนึ่ง ๆ จะต้องกระทำอย่างไร จึงจะสัมฤทธิ์ผลได้ ไม่ว่าผลของการตัดสินใจนั้นจะเป็นที่ชื่นชอบหรือพึงพอใจของผู้ตัดสินใจหรือไม่ก็ตาม หรือกล่าวอีกนัยหนึ่งก็คือ การตัดสินใจโดยใช้ทฤษฎีนี้จะพยายามหลีกเลี่ยงการใช้ความรู้สึกนึกคิดหรือค่านิยมส่วนตัวของผู้ตัดสินใจมาเป็นหลักเกณฑ์ในการตัดสินใจ โดยมุ่งเน้นให้การตัดสินใจเป็นไปอย่างมีเหตุผล มีความถูกต้อง และเป็นที่ยอมรับของบุคคลทั่วไป ดังนั้นจึงได้มีการกำหนดหลักเกณฑ์และวิธีการที่แน่นอน ตลอดจนมีการนำเอาเทคนิคสมัยใหม่ต่าง ๆ เข้ามาช่วยในการตัดสินใจด้วย เพื่อให้การตัดสินใจนั้นมีความถูกต้องเหมาะสมที่สุด

2.3 แนวคิดทฤษฎีปัจจัยที่มีผลต่อการตัดสินใจเลือกใช้บริการของผู้บริโภค

ราช ศิริวัฒน์ (2560) เขียนบทความเรื่อง ปัจจัยที่มีอิทธิพลต่อการตัดสินใจของผู้บริโภค พบว่า ผู้บริโภคแต่ละคนมีความแตกต่างกันในด้านต่าง ๆ ซึ่งมีผลมาจากความแตกต่างกันของลักษณะทางกายภาพและสภาพแวดล้อมของแต่ละบุคคล ทำให้การตัดสินใจของแต่ละบุคคลมีความแตกต่างกัน โดยปัจจัยภายในและปัจจัยภายนอกที่มีอิทธิพลต่อพฤติกรรมการซื้อของผู้บริโภค ประกอบด้วย 4 ปัจจัย ดังนี้ ปัจจัยด้านวัฒนธรรม ปัจจัยด้านสังคม ปัจจัยส่วนบุคคล ปัจจัยด้านจิตวิทยา

ศิริวรรณ เสรีรัตน์ และคณะ (2541) เขียนบทความเรื่อง ปัจจัยที่มีผลต่อพฤติกรรมของผู้บริโภค พบว่า ผู้บริโภคแต่ละคนมีความแตกต่างกันในด้านต่าง ๆ ดังนั้นจึงจำเป็นต้องศึกษาถึงปัจจัยต่าง ๆ โดยที่เราสามารถแบ่งปัจจัยที่มีผลต่อพฤติกรรมของผู้บริโภคออกเป็น 2 ประการ ได้แก่ ปัจจัยภายใน (Internal Factors) เป็นปัจจัยที่เกิดขึ้นจากตัวบุคคล ในด้านความคิดและการแสดงออก ซึ่งมีพื้นฐานมาจากสภาพแวดล้อมต่าง ๆ โดยปัจจัยภายในประกอบด้วยองค์ประกอบต่าง ๆ ได้แก่ ความจำเป็น ความต้องการ หรือความปรารถนา แรงจูงใจ บุคลิกภาพ ทักษะการรับรู้ ปัจจัยภายนอก (External Factors) เป็นปัจจัยที่เกิดจากสิ่งแวดล้อม รอบตัวของบุคคลซึ่งจะมีอิทธิพลต่อความคิดและพฤติกรรมของผู้บริโภค คือ เศรษฐกิจ ครอบครัว สังคม วัฒนธรรม

Foxall & Sigurdsson (2013) เขียนหนังสือเรื่อง CONSUMER BEHAVIOR ANALYSIS: BEHAVIORAL ECONOMICS MEETS THE MARKETPLACE โดยพฤติกรรมของผู้บริโภคแต่ละคนนั้นมักจะได้รับอิทธิพลมาจากปัจจัยส่วนบุคคล เช่น ทักษะการเรียนรู้ รูปแบบชีวิต และความทรงจำ เป็นต้น รวมถึงได้รับอิทธิพลจากปัจจัยภายนอก เช่น สื่อต่าง ๆ ระดับและลักษณะของสังคม วัฒนธรรม สิ่งที่ทำตาม ๆ กันมาจนเป็นปกติหรือแม้กระทั่งนวัตกรรมต่าง ๆ โดยทำให้มนุษย์แสดงออกโดยไม่รู้ตัว ซึ่งการแสดงออกหรือการกระทำโดยธรรมชาติของมนุษย์สามารถส่งผลกระทบต่ออิทธิพลทางการตลาดได้

2.4 แนวคิดทำเลที่ตั้งและพื้นที่การให้บริการ

อรทัย วานิชดี (2545) ได้เขียนบทความเรื่อง ปัจจัยที่เป็นองค์ประกอบในการพิจารณาเลือกทำเลที่ตั้งสถานประกอบการธุรกิจ โดยมีรายละเอียดดังนี้

1. แหล่งแรงงาน ในการจัดหาสถานที่ประกอบการต้องคำนึงถึงแหล่งแรงงานที่ธุรกิจมีความต้องการ ซึ่งควรจะเป็นแหล่งที่จัดหาแรงงานได้ง่าย อัตราค่าจ้างต่ำและมีคุณภาพตามที่ต้องการ หากแรงงานที่ต้องการใช้ส่วนใหญ่เป็นประเภทแรงงาน แรงงานไร้ฝีมือ สถานที่ประกอบการที่ตั้งในต่างจังหวัดจะหาแรงงานประเภทนี้ได้ง่ายและอัตราค่าจ้างต่ำ หากแรงงานที่ต้องการใช้เป็นประเภทแรงงานที่ใช้ความคิด แรงงานที่มีความชำนาญ สถานที่ประกอบการควรตั้งในเมืองใหญ่หรือใกล้เมืองใหญ่ จึงจะสามารถหาแรงงานตามที่ต้องการได้

2. สิ่งอำนวยความสะดวกต่าง ๆ การเลือกทำเลที่ตั้งสถานประกอบการควรคำนึงถึงสิ่งอำนวยความสะดวก ดังนี้ 1) สาธารณูปโภค การเลือกสถานที่ประกอบการควรคำนึงถึงระบบการให้บริการด้านการประปา ไฟฟ้า โทรศัพท์ และการขนส่ง ไม่ว่าจะประกอบกิจการประเภทโรงงาน อุตสาหกรรม หรือประเภทซื้อขายสินค้าก็ตาม เพราะเครื่องอำนวยความสะดวกดังกล่าว มีส่วนทำให้การประกอบธุรกิจมีความคล่องตัวสูง และ 2) สถานพยาบาล สถานีตำรวจ สถานีดับเพลิง การเลือกสถานที่ประกอบการควรคำนึงถึงสิ่งเหล่านี้ เพื่อความปลอดภัยและความสะดวกในการขนส่งและการเดินทาง

3. แหล่งลูกค้า การเลือกสถานที่ประกอบการควรเลือกสถานที่ตั้งใกล้ผู้บริโภค เพื่อความสะดวกในการใช้บริการ

4. แหล่งเงินทุน การเลือกสถานที่ประกอบการต้องคำนึงถึงเงินทุนที่ต้องใช้ ได้แก่ ราคาที่ดิน อัตราค่าแรงงาน เครื่องจักร เครื่องมือ อุปกรณ์ต่าง ๆ ค่าธรรมเนียมและภาษีที่ต้องจ่ายให้องค์การของรัฐในการดำเนินการจัดตั้งสถานที่ประกอบการ ซึ่งค่าใช้จ่ายต่าง ๆ เหล่านี้ขึ้นอยู่กับทำเลที่ตั้งของสถานที่ประกอบการทั้งสิ้น

ญาลดา พรประเสริฐ (ม.ป.ป.) ได้เขียนบทความเรื่อง การเลือกทำเลที่ตั้งและการวางผังกิจการ โดยทำเลที่ตั้งเป็นปัจจัยแรกในการสร้างข้อได้เปรียบทางการแข่งขันของธุรกิจค้าปลีก ซึ่งทำการลอกเลียนแบบกันไม่ได้และเป็นสิ่งที่ลูกค้าคำนึงถึงมากที่สุดเวลาซื้อสินค้า โดยทั่วไปผู้บริโภคล้วนแต่ต้องการความสะดวกในการซื้อสินค้ามากที่สุด

ปัจจัยในการพิจารณาเลือกทำเลที่ตั้ง ประกอบด้วย

(1) แหล่งวัตถุดิบ (raw material resource)

- (2) แหล่งแรงงาน (labor) ได้แก่ นโยบายการจ้างแรงงาน จำนวนแรงงาน ระดับความรู้ความสามารถ และทัศนคติของบุคคลในท้องถิ่น
- (3) คู่แข่งขัน (competitor)
- (4) ที่ตั้งของตลาดหรือแหล่งจำหน่าย (location of markets) ได้แก่ แนวโน้ม รายได้ ประชากร จำนวนประชากร คุณสมบัติของลูกค้า แนวโน้มเกี่ยวกับยอดขาย ตลาด และอุตสาหกรรมที่เกี่ยวข้อง
- (5) ที่ดิน (land) ได้แก่ ราคาที่ดินและลักษณะที่ดิน
- (6) การขนส่ง (transportation) ได้แก่ ความสะดวกรวดเร็วและค่าใช้จ่ายในการขนส่ง
- (7) สาธารณูปโภค (public service)
- (8) นโยบายรัฐบาล (policies of government) ได้แก่ การส่งเสริมการลงทุน (investment promotion) และโอกาสในการเติบโตของเมือง

วิกิพีเดีย (2558) กล่าวถึงทฤษฎีทำเลที่ตั้งไว้ว่า เป็นทฤษฎีที่ว่าด้วยทำเลที่ตั้งของกิจกรรมทางเศรษฐกิจ ซึ่งเป็นส่วนหนึ่งของภูมิศาสตร์เศรษฐกิจ (economic geography) ภูมิภาควิทยา (regional science) และเศรษฐศาสตร์เชิงพื้นที่ (spatial economics) ทฤษฎีทำเลที่ตั้งอธิบายถึงเหตุผลที่ว่า เหตุใดกิจกรรมทางเศรษฐกิจเฉพาะประเภทหนึ่งจึงไปตั้งอยู่เฉพาะ ณ ที่แห่งหนึ่ง เช่นเดียวกับทฤษฎีเศรษฐศาสตร์จุลภาค ทฤษฎีทำเลที่ตั้งอาศัยสมมุติฐานที่ว่าผู้ประกอบการทั้งที่เป็นบริษัทและบุคคลทั่วไปก็เพื่อประโยชน์ของตนเองจึงได้เลือกทำเลที่ตั้งที่จะทำให้เกิดผลกำไรมากที่สุด ซึ่งก็คือการลดค่าใช้จ่ายด้านสาธารณูปโภค

พัชรภรณ์ เลขยันต์ (ม.ป.ป.) เขียนบทความเรื่อง การเลือกทำเลที่ตั้ง โดยกล่าวถึงลักษณะทำเลที่ตั้งของย่านร้านค้า 5 ลักษณะ ได้แก่ 1. ย่านธุรกิจการค้า เป็นย่านที่ไม่เหมาะกับการค้าขนาดเล็ก เนื่องจากทำเลที่ตั้งมีราคาเช่าสูง ควรประกอบธุรกิจชั้นสูงและขายสินค้าที่มีราคาแพง 2. ย่านชุมชนหรือตัวเมือง เป็นทำเลที่ตั้งที่มีลูกค้าและการสัญจรไปมาหนาแน่น เหมาะสำหรับเปิดร้านค้าจำหน่ายสินค้าเลือกซื้อ 3. ย่านที่มีคนหนาแน่นรองจากตัวเมือง เป็นย่านที่มีชุมชน จึงทำให้มีร้านค้าตั้งอยู่รวมกันเป็นกลุ่มขนาดใหญ่ 4. ย่านชานเมือง ตามตรอก ซอย หรือย่านการค้าที่อยู่ใกล้ที่

พักอาศัย เป็นทำเลที่ตั้งที่เหมาะสมสำหรับการเปิดร้านที่มีลูกค้าในวงแคบ 5. ย่านการค้าตามแนวถนน เป็นร้านค้าสองข้างทางหรือตึกแถวริมถนนทอดยาวไปถึงตัวเมือง เน้นการจำหน่ายให้กับลูกค้าที่สัญจรไปมา

2.5 งานศึกษาที่เกี่ยวข้องงานวิจัย

ศรัณย์ อินทกุล (2558) ได้ศึกษางานวิจัยเรื่อง ปัจจัยที่มีผลต่อการตัดสินใจเข้ารับการรักษาด้วยศาสตร์การแพทย์แผนจีนของผู้ป่วยที่รับบริการจากโรงพยาบาลเฉลิมพระเกียรติ อําเภอเฉลิมพระเกียรติ จังหวัดนครราชสีมา มีวัตถุประสงค์เพื่อ 1) ศึกษาพฤติกรรมการเข้ารับการรักษาด้วยศาสตร์การแพทย์แผนจีนของผู้ป่วยที่รับบริการจากโรงพยาบาลเฉลิมพระเกียรติ 2) ศึกษาส่วนประสมทางการตลาดที่มีผลต่อการตัดสินใจเข้ารับการรักษาด้วยศาสตร์การแพทย์แผนจีนของผู้ป่วยที่รับบริการจากโรงพยาบาลเฉลิมพระเกียรติ 3) ศึกษาปัญหาจากการใช้บริการด้วยศาสตร์การแพทย์แผนจีนของผู้ป่วยที่รับบริการจากโรงพยาบาลเฉลิมพระเกียรติ เครื่องมือที่ใช้ในการวิจัย คือ แบบสอบถามแบบมาตราส่วนประมาณค่า 5 ระดับ (Rating Scale) กลุ่มตัวอย่าง จำนวน 80 คน ที่เข้ารับบริการในโรงพยาบาลเฉลิมพระเกียรติ ซึ่งได้มาโดยการสุ่มตัวอย่างแบบง่าย (simple random sampling) สถิติที่ใช้ในการวิเคราะห์ข้อมูล ได้แก่ ค่าร้อยละ, \bar{X} , S.D. ผลการวิจัยพบว่า

1. พฤติกรรมการเข้ารับการรักษาด้วยศาสตร์การแพทย์แผนจีนของผู้ป่วยที่รับบริการจากโรงพยาบาลเฉลิมพระเกียรติ ผู้ตอบแบบสอบถามมีการเข้ารับบริการฝังเข็มมากกว่า 5 ครั้งต่อเดือน มาใช้บริการฝังเข็มเพื่อรักษาโรคหรืออาการปวดเมื่อยตามตัว นอกจากมาฝังเข็มเพื่อมารักษาโรคแล้วยังมาฝังเข็มเพื่อสุขภาพ โดยได้รับข้อมูลข่าวสารเกี่ยวกับการฝังเข็มจากการพูดปากต่อปาก ซึ่งบุคคลที่มีอิทธิพลต่อการตัดสินใจในการเข้ามารับบริการฝังเข็ม คือ ตัวผู้เข้ารับบริการเอง และสาเหตุหลักที่ตัดสินใจเข้ารับบริการฝังเข็ม คือ มีบุคคลอื่นแนะนำหรือส่งเสริมให้มารักษาด้วยการฝังเข็ม
2. ปัจจัยที่มีผลต่อการตัดสินใจเข้ารับบริการด้วยศาสตร์การแพทย์แผนจีนของผู้ป่วยที่รับบริการจากโรงพยาบาลเฉลิมพระเกียรติ ปัจจัยด้านบริการอยู่ในระดับมากที่สุด รองลงมาคือ ปัจจัยด้านสถานที่อยู่ในระดับมาก และปัจจัยด้านราคาอยู่ในระดับน้อย
3. ปัญหาจากการใช้บริการด้วยศาสตร์การแพทย์แผนจีนของผู้ป่วยที่รับบริการจากโรงพยาบาลเฉลิมพระเกียรติ คือ ผู้ป่วยมาไม่ตรงตามที่แพทย์นัดทำให้การรักษาไม่ต่อเนื่อง

Tan XuePing (2551) ได้ศึกษาเรื่อง ปัจจัยที่มีผลต่อการตัดสินใจเลือกใช้บริการแพทย์แผนจีนในโรงพยาบาลหัวเฉียว มีวัตถุประสงค์เพื่อศึกษาปัจจัยที่มีผลต่อการตัดสินใจเลือกใช้บริการแพทย์แผนจีนในโรงพยาบาลหัวเฉียว และเพื่อเปรียบเทียบปัจจัยที่มีผลต่อการตัดสินใจเลือกใช้บริการแพทย์แผนจีนในโรงพยาบาลหัวเฉียวของคนไข้ จำแนกตามลักษณะประชากรศาสตร์กลุ่มตัวอย่าง คือ คนไข้ที่เลือกใช้บริการแพทย์แผนจีนในโรงพยาบาลหัวเฉียว จำนวน 196 คน เครื่องมือที่ใช้ในการเก็บรวบรวมข้อมูลเป็นแบบสอบถาม วิเคราะห์ข้อมูลใช้โปรแกรมคอมพิวเตอร์สำเร็จรูป สถิติที่ใช้ในการวิเคราะห์ข้อมูล ได้แก่ ร้อยละ ค่าเฉลี่ย ส่วนเบี่ยงเบนมาตรฐาน การทดสอบค่าที และการวิเคราะห์ความแปรปรวน ผลการวิจัยพบว่า ปัจจัยที่มีผลต่อการตัดสินใจเลือกใช้บริการแพทย์แผนจีนในโรงพยาบาลหัวเฉียวของคนไข้ในภาพรวมอยู่ในระดับมาก เมื่อพิจารณาเป็นรายด้าน พบว่า อยู่ในระดับมากทุกด้าน เรียงจากมากที่สุด คือ ด้านเจ้าหน้าที่ผู้ให้บริการ ด้านระบบการให้บริการ และด้านกระบวนการให้บริการผลการเปรียบเทียบปัจจัยที่มีผลต่อการตัดสินใจเลือกใช้บริการแพทย์แผนจีนในโรงพยาบาลหัวเฉียวของคนไข้ จำแนกตามลักษณะประชากรศาสตร์ พบว่า คนไข้มีการตัดสินใจในภาพรวมไม่แตกต่างกันอย่างมีนัยสำคัญทางสถิติ เมื่อพิจารณาเป็นรายด้าน พบว่า ด้านระบบการให้บริการ คนไข้ที่มีอายุต่างกันและรายได้เฉลี่ยต่อเดือนต่างกัน มีการตัดสินใจแตกต่างกันอย่างมีนัยสำคัญทางสถิติที่ระดับ 0.05 จำนวน 2 รายการ และ 1 รายการ ตามลำดับ ด้านกระบวนการให้บริการคนไข้ที่มีอายุต่างกัน มีการตัดสินใจแตกต่างกันอย่างมีนัยสำคัญทางสถิติที่ระดับ 0.05 จำนวน 2 รายการ และด้านเจ้าหน้าที่ผู้ให้บริการ คนไข้เพศชายและเพศหญิงมีการตัดสินใจแตกต่างกันอย่างมีนัยสำคัญทางสถิติที่ระดับ 0.05 จำนวน 1 รายการ

จากการทบทวนวรรณกรรมดังกล่าวทำให้ผู้ศึกษาทราบถึงแนวคิดที่เกี่ยวข้องกับปัจจัยที่มีผลต่อการตัดสินใจของผู้บริโภค โดยส่วนใหญ่จะกล่าวถึงความสำคัญของปัจจัยภายในและปัจจัยภายนอก โดยบทความของ ศิริวรรณ เสรีรัตน์ และคณะ (2541) กล่าวถึง ปัจจัยภายใน (Internal Factors) ซึ่งเป็นปัจจัยที่เกิดขึ้นจากตัวบุคคล ได้แก่ ความจำเป็น ความต้องการ หรือความปรารถนา แรงจูงใจ บุคลิกภาพ ทักษะการรับรู้ ปัจจัยภายนอก (External Factors) ซึ่งเป็นปัจจัยที่เกิดจากสิ่งแวดล้อมรอบตัวของบุคคลซึ่งมีอิทธิพลต่อความคิดและพฤติกรรมของผู้บริโภค คือ เศรษฐกิจ ครอบครัว สังคม วัฒนธรรม ส่วน ราช ศิริวัฒน์ (2560) ก็ได้ให้ความคิดเห็นไปในทิศทางเดียวกันแต่ได้ขยายความ

เพิ่มเติมเข้ามาเป็น 4 ปัจจัย ได้แก่ ปัจจัยด้านวัฒนธรรม ปัจจัยด้านสังคม ปัจจัยส่วนบุคคล ปัจจัยด้านจิตวิทยา และ Foxall & Sigurdsson (2013) ก็ได้กล่าวถึงปัจจัยภายในและปัจจัยภายนอกในบทความของตนเช่นกัน

ส่วนแนวคิดทำเลที่ตั้งและพื้นที่การให้บริการ ทั้ง อรทัย วาณิชดี (2545) และ ญาณดา พรประเสริฐ (ม.ป.ป.) ได้ให้แนวความคิดในเรื่องปัจจัยในการพิจารณาเลือกทำเลที่ตั้งที่คล้ายคลึงกัน คือ 1. แหล่งแรงงาน 2. สิ่งอำนวยความสะดวกต่าง ๆ เช่น สาธารณูปโภค สถานพยาบาล สถานีตำรวจ สถานีดับเพลิง การเลือกสถานที่ประกอบการควรคำนึงถึงสิ่งเหล่านี้เพื่อความปลอดภัยและสะดวกในการขนส่งในการเดินทาง 3. แหล่งลูกค้า การเลือกสถานที่ประกอบการควรเลือกสถานที่ตั้งใกล้ผู้บริโภค เพื่อความสะดวกในการใช้บริการ 4. แหล่งเงินทุน 5. คู่แข่งขัน (competitor) 6. นโยบายรัฐบาล (policies of government) ได้แก่ การส่งเสริมการลงทุน (investment promotion) และโอกาสในการเติบโตของเมือง ส่วนวิกิพีเดีย (2558) กล่าวถึงทฤษฎีทำเลที่ตั้งไว้ว่าเป็นทฤษฎีที่ว่าด้วยทำเลที่ตั้งของกิจกรรมทางเศรษฐกิจ อธิบายถึงเหตุผลที่ว่าเหตุใดกิจกรรมทางเศรษฐกิจเฉพาะประเภทหนึ่งจึงไปตั้งอยู่เฉพาะ ณ ที่แห่งหนึ่ง เป็นทฤษฎีที่อาศัยสมมุติฐานที่ว่าผู้ประกอบการทั้งที่เป็นบริษัทและบุคคลทำไปก็เพื่อประโยชน์ของตนเองจึงได้เลือกทำเลที่ตั้งที่จะทำให้เกิดผลกำไรมากที่สุด ซึ่งก็คือการลดค่าใช้จ่ายด้านสาธารณูปโภค

ส่วนงานศึกษาที่เกี่ยวข้องงานวิจัย ศรีณย์ อินทกุล (2558) และ Tan XuePing (2551) ได้ศึกษางานวิจัยในหัวข้อที่คล้ายคลึงกันเกี่ยวกับปัจจัยที่มีผลต่อการตัดสินใจเข้ารับการรักษาด้วยศาสตร์การแพทย์แผนจีนของผู้ป่วยที่รับบริการจากโรงพยาบาลต่าง ๆ ผลการวิจัยพบว่า คนไข้ที่มีอายุ เพศ และรายได้เฉลี่ยต่อเดือนต่างกัน มีการตัดสินใจที่แตกต่างกัน และบุคคลที่มีอิทธิพลต่อการตัดสินใจในการเข้ารับบริการฝังเข็ม คือ ตัวผู้เข้ารับบริการเอง และสาเหตุหลักที่ตัดสินใจเข้ารับบริการฝังเข็มคือ มีบุคคลอื่นแนะนำหรือส่งเสริมให้มารับรักษาด้วยการฝังเข็ม ส่วนปัจจัยที่มีผลต่อการตัดสินใจเข้ารับบริการด้วยศาสตร์การแพทย์แผนจีนของผู้ป่วยที่รับบริการจาก โรงพยาบาลเฉลิมพระเกียรติ ปัจจัยด้านบริการอยู่ในระดับมากที่สุด รองลงมาคือ ปัจจัยด้านสถานที่อยู่ในระดับมาก และปัจจัยด้านราคาอยู่ในระดับน้อย

อนึ่ง การศึกษาทำเลที่ตั้งและปัจจัยที่ส่งผลให้คนไทยเข้ารับการรักษาศัลยกรรมพลาสติก (ฝังเข็ม) กรณีศึกษา : กรุงเทพมหานคร ยังไม่มีผู้ใดศึกษา ผู้วิจัยจึงประสงค์ศึกษาในหัวข้อนี้ เพื่อให้เห็นถึงทำเลที่ตั้งและปัจจัยต่าง ๆ ที่มีผลต่อเข้ารับการรักษาศัลยกรรมพลาสติก (ฝังเข็ม) ของคนไทย อีกทั้งยังเป็นการขยายขอบเขตการศึกษาเกี่ยวกับทำเลที่ตั้งและปัจจัยที่มีผลต่อการตัดสินใจของผู้บริโภคให้กว้างขวางยิ่งขึ้น

บทที่ 3

วิธีการดำเนินงานวิจัย

3.1 ข้อมูล

แบ่งออกเป็น 2 ประเภท ได้แก่ ข้อมูลปฐมภูมิ และข้อมูลทุติยภูมิ

3.1.1 ข้อมูลปฐมภูมิ : แบบสอบถามข้อมูลเกี่ยวกับปัจจัยที่ส่งผลให้คนไทยเข้ารับการรักษาแพทย์แผนจีน (ฝังเข็ม) จากกลุ่มตัวอย่าง โดยมีคำถาม 2 ลักษณะ คือ คำถามแบบกำหนดให้ตอบหรือแบบปลายเปิด และคำถามแบบเปิดโอกาสให้ผู้ตอบร่วมแสดงความคิดเห็นหรือแบบปลายเปิด

3.1.2 ข้อมูลทุติยภูมิ : ศึกษาจากแนวคิด บทความ ทฤษฎี และงานวิจัยที่เกี่ยวข้อง เพื่อใช้เป็นกรอบแนวคิดในการทำการวิจัย การวิเคราะห์ การศึกษาทำเลที่ตั้ง รวมถึงใช้อธิบายเนื้อหาและเรื่องราวต่าง ๆ โดยทำการศึกษาทั้งในบทความ วารสาร อินเทอร์เน็ต และหนังสือตามหลักวิชาการที่มีความเกี่ยวข้อง

3.2 การรวบรวมข้อมูล

รวบรวมข้อมูลทำเลที่ตั้งของโรงพยาบาลและคลินิกแพทย์แผนจีน (ฝังเข็ม) ในกรุงเทพมหานคร โดยเก็บรวบรวมจากข้อมูลทางทุติยภูมิ ด้วยการค้นคว้าจากอินเทอร์เน็ต เพื่อให้ได้ข้อมูลพื้นฐานที่ใช้เป็นแนวทางในการวิจัย ซึ่งข้อมูลพื้นฐานที่ค้นคว้าและเก็บรวบรวม ได้แก่ ชื่อโรงพยาบาลและคลินิกแพทย์แผนจีน (ฝังเข็ม) ในกรุงเทพมหานคร และข้อมูลสถานที่ตั้งของโรงพยาบาลและคลินิกแพทย์แผนจีน (ฝังเข็ม) ในกรุงเทพมหานคร

การวิจัยนี้เป็นการศึกษาเชิงสำรวจ เพื่อให้ได้ข้อมูลเชิงปริมาณสำหรับทำเลที่ตั้งและปัจจัยที่ส่งผลให้คนไทยเข้ารับการรักษาแพทย์แผนจีน (ฝังเข็ม) กรณีศึกษา : กรุงเทพมหานคร โดยผู้วิจัยเลือกใช้วิธีการสุ่มตัวอย่างแบบเจาะจง (Purposive Sampling) และเลือกเก็บรวบรวมข้อมูลด้วยแบบสอบถาม โดยมีกลุ่มประชากรเป็นชาวไทยที่เคยเข้ารับการรักษาหรือกำลังเข้ารับการรักษาแพทย์แผนจีนที่อยู่ในเขตทำเลที่ตั้งของพื้นที่กรุงเทพมหานคร จำนวน 50 คน โดยแบบสอบถามแบ่งออกเป็น 4 ส่วน ดังนี้

ส่วนที่ 1 ลักษณะประชากรศาสตร์หรือข้อมูลส่วนตัวของผู้ตอบแบบสอบถาม ประกอบด้วยเพศ อายุ ระดับการศึกษา และรายได้เฉลี่ยต่อเดือน

ส่วนที่ 2 โรงพยาบาลหรือคลินิกแพทย์แผนจีน (ฝังเข็ม) ที่ผู้ตอบแบบสอบถามเคยเข้ารับการรักษาหรือกำลังเข้ารับการรักษาที่ตั้งอยู่ในเขตทำเลที่ตั้งของพื้นที่กรุงเทพมหานคร

ส่วนที่ 3 ปัจจัยภายในที่ส่งผลให้เข้ารับการรักษาแพทย์แผนจีน (ฝังเข็ม) ประกอบด้วย ความต้องการรักษาโรค ความต้องการรักษาเพื่อเสริมสุขภาพ ความต้องการรักษาผิวพรรณบนใบหน้า ความสนใจในเข้ารับการรักษาแพทย์แผนจีน (ฝังเข็ม) เป็นพิเศษ และระยะเวลาในการเดินทาง

ส่วนที่ 4 ปัจจัยภายนอกที่ส่งผลให้เข้ารับการรักษาแพทย์แผนจีน (ฝังเข็ม) ประกอบด้วยคุณภาพของการบริการ ค่าใช้จ่ายในการรักษา สุขอนามัยและความสะอาด มีบุคคลอื่นแนะนำหรือส่งเสริมให้มารักษาด้วยการฝังเข็ม ผลของการโฆษณา ภาพลักษณ์ของคลินิกหรือโรงพยาบาล และสถานที่ตั้ง โดยแบ่งช่วงคะแนนออกเป็น 5 ระดับ ดังนี้

หมายเลข 5 หมายถึง ให้ความสำคัญมากที่สุด

หมายเลข 4 หมายถึง ให้ความสำคัญมาก

หมายเลข 3 หมายถึง ให้ความสำคัญปานกลาง

หมายเลข 2 หมายถึง ให้ความสำคัญน้อย

หมายเลข 1 หมายถึง ให้ความสำคัญน้อยที่สุด

3.3 วิธีการวิเคราะห์ข้อมูล

3.3.1 วิเคราะห์ทำเลที่ตั้งของโรงพยาบาลและคลินิกฝังเข็มที่ตั้งอยู่ในกรุงเทพมหานครว่าในแต่ละเขตและในแต่ละย่านของกรุงเทพมหานครมีจำนวนโรงพยาบาลและคลินิกฝังเข็มจำนวนกี่แห่ง โดยวิเคราะห์จากข้อมูลทุติยภูมิและนำมาแจกแจงในรูปแบบตาราง

3.3.2 วิเคราะห์ทำเลที่ตั้งของโรงพยาบาลและคลินิกฝังเข็มที่คนไทยเลือกเข้ารับบริการ และวิเคราะห์ปัจจัยที่ส่งผลให้คนไทยเลือกเข้ารับบริการฝังเข็ม โดยวิเคราะห์จากข้อมูลปฐมภูมิ โดยใช้แบบสอบถาม จำนวน 50 ชุด จากนั้นนำมาสรุปและคำนวณด้วยโปรแกรม Microsoft Excel ในรูปแบบตาราง โดยใช้สถิติเชิงพรรณนา (Descriptive Statistics) ได้แก่ ร้อยละ (Percentage) ค่าเฉลี่ย (Mean) และส่วนเบี่ยงเบนมาตรฐาน (Standard Deviation) เพื่อวิเคราะห์ข้อมูลส่วนบุคคล

ปัจจัยภายในและปัจจัยภายนอกที่ส่งผลให้คนไทยเข้ารับการรักษาแพทย์แผนจีน (ฝังเข็ม) รวมถึงโรงพยาบาลหรือคลินิกแพทย์แผนจีน (ฝังเข็ม) ที่ผู้ตอบแบบสอบถามเลือกเข้ารับบริการมากที่สุดจำนวน 3 อันดับ

ในส่วนที่ 4 ปัจจัยภายนอกที่ส่งผลให้คนไทยเข้ารับการรักษาแพทย์แผนจีน (ฝังเข็ม) จะทำการแปลผลโดยใช้ค่าเฉลี่ย ซึ่งมีเกณฑ์สำหรับแปลความหมายของคะแนนเฉลี่ย ดังนี้

คะแนนระหว่าง 4.21 - 5.00 หมายถึง มีความสำคัญอยู่ในระดับมากที่สุด

คะแนนระหว่าง 3.41 - 4.20 หมายถึง มีความสำคัญอยู่ในระดับมาก

คะแนนระหว่าง 2.61 - 3.40 หมายถึง มีความสำคัญอยู่ในระดับปานกลาง

คะแนนระหว่าง 1.81 - 2.60 หมายถึง มีความสำคัญอยู่ในระดับน้อย

คะแนนระหว่าง 1.00 - 1.80 หมายถึง มีความสำคัญอยู่ในระดับน้อยที่สุด

หมายเหตุ : ในกรณีที่ค่าเฉลี่ยมีค่าเท่ากันจะทำการดูค่าส่วนเบี่ยงเบนมาตรฐานในลำดับถัดไป

3.3.3 การทดสอบสมมติฐาน ใช้สถิติการเปรียบเทียบความแตกต่างระหว่างตัวแปรมากกว่า 2 ตัว ด้วยการวิเคราะห์ความแปรปรวนทางเดียว (One-way Analysis Of Variance: One-way Anova) และการเปรียบเทียบความแตกต่างเป็นรายคู่ด้วยวิธีของ Scheffe

3.4 เครื่องมือหรืออุปกรณ์ที่ใช้ในการทำวิจัย

3.4.1 เครื่องคอมพิวเตอร์

3.4.2 โปรแกรมสำเร็จรูป Microsoft Word

3.4.3 โปรแกรมสำเร็จรูป Microsoft Excel

3.4.4 โปรแกรมสำเร็จรูป Google Map

3.4.5 โปรแกรมสำเร็จรูป Google Street View

3.4.6 โปรแกรมแบบสอบถามออนไลน์ Google Form

3.4.7 อินเทอร์เน็ต

3.5 ข้อจำกัดของการศึกษา

ไม่สามารถระบุจำนวนชาวไทยที่เข้ารับการรักษาแพทย์แผนจีน (ฝังเข็ม) ที่ตั้งอยู่ในเขตพื้นที่กรุงเทพมหานครได้อย่างชัดเจน เนื่องจากมีโรงพยาบาลและคลินิกฝังเข็มเป็นจำนวนมาก จึงใช้กลุ่มประชากร จำนวน 50 คน

3.6 กรอบการศึกษาและการวิเคราะห์

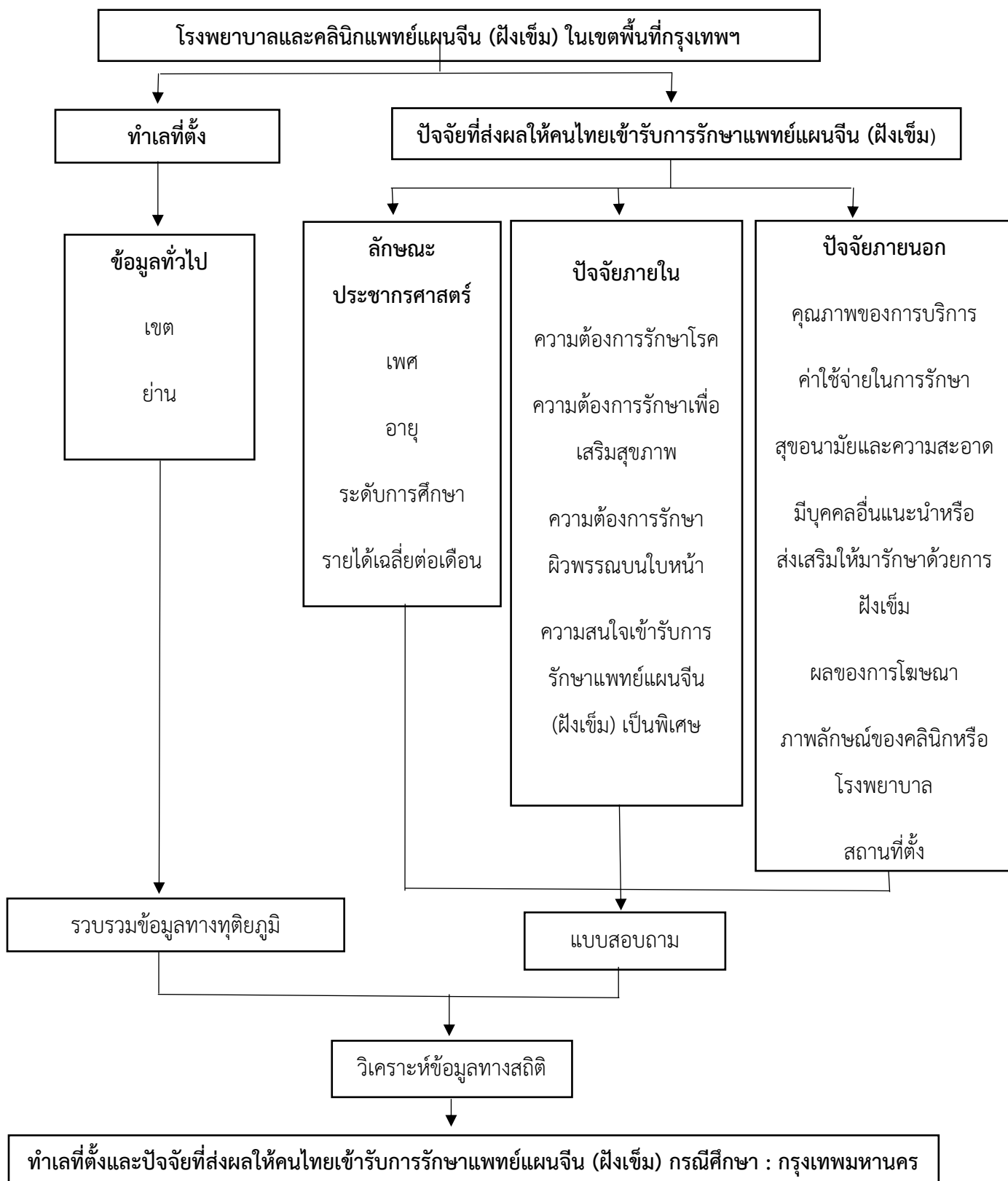

บทที่ 4

ทำเลที่ตั้งของโรงพยาบาลและคลินิกแพทย์แผนจีน (ฝังเข็ม) ในกรุงเทพมหานคร

จากการศึกษาทำเลที่ตั้งของโรงพยาบาลและคลินิกแพทย์แผนจีน (ฝังเข็ม) ในกรุงเทพมหานคร โดยผู้วิจัยได้ทำการเก็บรวบรวมจากข้อมูลทางทุติยภูมิ ด้วยการค้นคว้าจากอินเทอร์เน็ต เพื่อที่จะศึกษาและวิเคราะห์ทำเลที่ตั้งของโรงพยาบาลและคลินิกแพทย์แผนจีน (ฝังเข็ม) ในกรุงเทพมหานคร โดยได้ผลการศึกษาดังต่อไปนี้

4.1 ทำเลที่ตั้งของโรงพยาบาลและคลินิกแพทย์แผนจีน (ฝังเข็ม) ในกรุงเทพมหานคร

มีจำนวน 254 แห่ง ดังต่อไปนี้

4.1.1 เขตพระนคร

ตารางที่ 4.1 โรงพยาบาลและคลินิกแพทย์แผนจีน (ฝังเข็ม) ในเขตพระนคร

ลำดับที่	ชื่อโรงพยาบาลและคลินิกแพทย์แผนจีน (ฝังเข็ม)	เขต	ย่าน
1.	ศิริมงคลคลินิก ที่อยู่ : 554 ถนนตะนาว ศาลเจ้าพ่อเสือ เขตพระนคร เขตพระนคร 10200	เขตพระนคร	ย่านชุมชน หรือตัวเมือง

4.1.2 เขตดุสิต

ตารางที่ 4.2 โรงพยาบาลและคลินิกแพทย์แผนจีน (ฝังเข็ม) ในเขตดุสิต

ลำดับที่	ชื่อโรงพยาบาลและคลินิกแพทย์แผนจีน (ฝังเข็ม)	เขต	ย่าน
1.	คลินิกเวชกรรมฝังเข็ม กรุงเทพฯ ที่อยู่ : 253 ถนนราชวิถี แขวงสวนจิตรลดา เขตดุสิต กรุงเทพมหานคร 10700	เขตดุสิต	ย่านชุมชน หรือตัวเมือง
2.	โรงพยาบาลมิชชั่น ที่อยู่ : 430 ถนนพิษณุโลก แขวงสี่แยกมหานาค เขตดุสิต กรุงเทพมหานคร 10300	เขตดุสิต	ย่านที่มีคน หนาแน่นรอง จากตัวเมือง
3	โรงพยาบาลวชิรพยาบาล ที่อยู่ : 681 ถนนสามเสน แขวงวชิรพยาบาล เขตดุสิต กรุงเทพมหานคร 10300	เขตดุสิต	ย่านชุมชน หรือตัวเมือง

4.1.3 เขตหนองจอก

ตารางที่ 4.3 โรงพยาบาลและคลินิกแพทย์แผนจีน (ฝังเข็ม) ในเขตหนองจอก

ลำดับที่	ชื่อโรงพยาบาลและคลินิกแพทย์แผนจีน (ฝังเข็ม)	เขต	ย่าน
1.	หมอปังคลินิก ที่อยู่ : 34/15 ถนนเชื่อมสัมพันธ์ แขวงลำผักชี เขตหนองจอก กรุงเทพมหานคร 10530	เขตหนองจอก	ย่านซานเมือง
2.	โรงพยาบาลเวชการุณย์รัศมี ที่อยู่ : 38/2 ถนนเลียบบวารี แขวงกระทุ่มราย เขตหนองจอก กรุงเทพมหานคร 10530	เขตหนองจอก	ย่านชุมชน หรือตัวเมือง

4.1.4 เขตบางรัก

ตารางที่ 4.4 โรงพยาบาลและคลินิกแพทย์แผนจีน (ฝังเข็ม) ในเขตบางรัก

ลำดับที่	ชื่อโรงพยาบาลและคลินิกแพทย์แผนจีน (ฝังเข็ม)	เขต	ย่าน
1.	ณเอดจาศคลินิก ที่อยู่ : 110 ซอยสองพระ แขวงมหาพฤฒาราม เขตบางรัก กรุงเทพมหานคร 10500	เขตบางรัก	ย่านชุมชน หรือตัวเมือง

ลำดับที่	ชื่อโรงพยาบาลและคลินิกแพทย์แผนจีน (ฝั่งเข้ม)	เขต	ย่าน
2.	กอบกิจคลินิกการแพทย์ ไทย-จีน ที่อยู่ : 566/73 ซอยกิจพานิช แขวงมหาพฤฒาราม เขตบางรัก กรุงเทพมหานคร 10500	เขตบางรัก	ย่านชุมชน หรือตัวเมือง
3.	โรงพยาบาลเลิศสิน ที่อยู่ : 190 ถนนสีลม แขวงสีลม เขตบางรัก กรุงเทพมหานคร 10500	เขตบางรัก	ย่านชุมชน หรือตัวเมือง
4.	โรงพยาบาลบีเอ็นเอช ที่อยู่ : 9/1 ถนนคอนแวนต์ แขวงสีลม เขตบางรัก กรุงเทพมหานคร 10500	เขตบางรัก	ย่านชุมชน หรือตัวเมือง

4.1.5 เขตบางเขน

ตารางที่ 4.5 โรงพยาบาลและคลินิกแพทย์แผนจีน (ฝั่งเข้ม) ในเขตบางเขน

ลำดับที่	ชื่อโรงพยาบาลและคลินิกแพทย์แผนจีน (ฝั่งเข้ม)	เขต	ย่าน
1.	บุญรักษ์คลินิก ที่อยู่ : 126/77 ถนนวัชรพล แขวงท่าแร้ง เขตบางเขน กรุงเทพมหานคร 10230	เขตบางเขน	ย่านชุมชน หรือตัวเมือง

ลำดับที่	ชื่อโรงพยาบาลและคลินิกแพทย์แผนจีน (ฝั่งเข้ม)	เขต	ย่าน
2.	ผู้คั่งคลินิก ที่อยู่ : 40/63 หมู่ 4 แขวงอนุสาวรีย์ เขตบางเขน กรุงเทพมหานคร 10220	เขตบางเขน	ย่านที่มีคน หนาแน่นรอง จากตัวเมือง
3.	The Answer Clinic ที่อยู่ : โครงการเวนิส ดี ไอริส 1/150 ซอยวัชรพล 2/7 แขวงท่าแร้ง เขตบางเขน กรุงเทพมหานคร 10220	เขตบางเขน	ย่านธุรกิจ การค้า
4.	เจ้าจางฮีสหคลินิก (สาขารามอินทรา) ที่อยู่ : 9/337-338 ซอยลาดปลาเค้า 78 ถนนรามอินทรา แขวงอนุสาวรีย์ เขตบางเขน กรุงเทพมหานคร 10220	เขตบางเขน	ย่านชุมชน หรือตัวเมือง
5.	ชิงผู้คั่งคลินิก ที่อยู่ : หมู่บ้านเลิศอุบล ซอย 24 แขวงท่าแร้ง เขตบางเขน กรุงเทพมหานคร 10220	เขตบางเขน	ย่านที่มีคน หนาแน่นรอง จากตัวเมือง
6.	ดวงกมลคลินิก ที่อยู่ : 242 ห้างเพลินน่าริ่มอลล์ ห้อง A209 ชั้น2 ถนนวัชรพล แขวงท่าแร้ง เขตบางเขน กรุงเทพมหานคร 10230	เขตบางเขน	ย่านธุรกิจ การค้า

ลำดับที่	ชื่อโรงพยาบาลและคลินิกแพทย์แผนจีน (ฝั่งเข้ม)	เขต	ย่าน
7.	Vasu Pain Clinic ที่อยู่ : The Jas Ramintra ห้อง 201A ชั้น2 87 ถนนลาดปลาเค้า แขวงอนุสาวรีย์ เขตบางเขน กรุงเทพมหานคร 10220	เขตบางเขน	ย่านธุรกิจ การค้า
8.	โรงพยาบาลซีจีเอช พหลโยธิน ที่อยู่ : 290 ถนนพหลโยธิน แขวงอนุสาวรีย์ เขตบางเขน กรุงเทพมหานคร 10220	เขตบางเขน	ย่านชุมชน หรือตัวเมือง

4.1.6 เขตบางกะปิ

ตารางที่ 4.6 โรงพยาบาลและคลินิกแพทย์แผนจีน (ฝั่งเข้ม) ในเขตบางกะปิ

ลำดับที่	ชื่อโรงพยาบาลและคลินิกแพทย์แผนจีน (ฝั่งเข้ม)	เขต	ย่าน
1.	ภัทรระ คลินิกเวชกรรม ที่อยู่ : 714/716 ซอยศูนย์การค้าแฮปปี้แลนด์ 1 แขวงคลองจั่น เขตบางกะปิ กรุงเทพมหานคร 10240	เขตบางกะปิ	ย่านชุมชน หรือตัวเมือง
2.	โรงพยาบาลเวชธานี ที่อยู่ : 1 ซอย ลาดพร้าว 111 แขวงคลองจั่น เขตบางกะปิ กรุงเทพมหานคร 10240	เขตบางกะปิ	ย่านชุมชน หรือตัวเมือง

4.1.7 เขตปทุมวัน

ตารางที่ 4.7 โรงพยาบาลและคลินิกแพทย์แผนจีน (ฝังเข็ม) ในเขตปทุมวัน

ลำดับที่	ชื่อโรงพยาบาลและคลินิกแพทย์แผนจีน (ฝังเข็ม)	เขต	ย่าน
1.	ศูนย์ฝังเข็มและยาจีนกรุงเทพ ที่อยู่ : 2060/4 ถนนบรรทัดทอง แขวงวังใหม่ เขตปทุมวัน กรุงเทพมหานคร 10330	เขตปทุมวัน	ย่านธุรกิจ การค้า
2.	คลินิกหมอตำรงเวชกรรม ที่อยู่ : 236/13 อาคารลิโดมัลติเพล็กซ์ ถนนพระรามที่ 1 แขวงปทุมวัน เขตปทุมวัน กรุงเทพมหานคร 10330	เขตปทุมวัน	ย่านธุรกิจ การค้า
3.	Anergie Clinic ที่อยู่ : ตึก Zen Tower Central World ชั้น9 ถนนราชดำริ แขวงลุมพินี เขตปทุมวัน 10330	เขตปทุมวัน	ย่านธุรกิจ การค้า
4.	คลินิกเวชกรรมหม้อฮั้ ที่อยู่ : 518/5 ชั้น M อาคารมณีนยาเซนเตอร์ ถนนเพลินจิต แขวงลุมพินี เขตปทุมวัน กรุงเทพมหานคร 10330	เขตปทุมวัน	ย่านธุรกิจ การค้า

ลำดับที่	ชื่อโรงพยาบาลและคลินิกแพทย์แผนจีน (ฝั่งเข้ม)	เขต	ย่าน
6.	Regenelife Vital Center ที่อยู่ : 183 อาคารรีเจนท์เฮาส์ 2 ชั้น 5,6 ถนนราชดำริ แขวงลุมพินี เขตปทุมวัน กรุงเทพมหานคร 10330	เขตปทุมวัน	ย่านธุรกิจ การค้า
7.	โรงพยาบาลจุฬาลงกรณ์ สภากาชาดไทย ที่อยู่ : 13 ถนนพระรามที่ 4 แขวงปทุมวัน เขตปทุมวัน กรุงเทพมหานคร 10330	เขตปทุมวัน	ย่านธุรกิจ การค้า
8.	ศูนย์บริการสาธารณสุข 16 ลุมพินี ที่อยู่ : 161/82 ซอยปลุกจิตร ถนนพระรามที่ 4 แขวงลุมพินี เขตปทุมวัน กรุงเทพมหานคร 10330	เขตปทุมวัน	ย่านชานเมือง

4.1.8 เขตป้อมปราบศัตรูพ่าย

ตารางที่ 4.8 โรงพยาบาลและคลินิกแพทย์แผนจีน (ฝังเข็ม) ในเขตป้อมปราบศัตรูพ่าย

ลำดับที่	ชื่อโรงพยาบาลและคลินิกแพทย์แผนจีน (ฝังเข็ม)	เขต	ย่าน
1.	สวนกวางตุ้งคลินิก (สาขา MRT หัวลำโพง) ที่อยู่ : 66-68 ซอยพระแก้ว ถนนไมตรีจิต แขวงป้อมปราบ เขตป้อมปราบศัตรูพ่าย กรุงเทพมหานคร 10100	เขตป้อมปราบ ศัตรูพ่าย	ย่านชุมชน หรือตัวเมือง
2.	คลินิกการแพทย์แผนจีนหัวเดียว ที่อยู่ : 14 ซอยนาคเกษม ถนนกรุงเกษม แขวงคลองมอฬานาค เขตป้อมปราบศัตรูพ่าย กรุงเทพมหานคร 10100	เขตป้อมปราบ ศัตรูพ่าย	ย่านที่มีคน หนาแน่นรอง จากตัวเมือง
3.	หมอแมะ ที่อยู่ : 114 ซอยนานา แขวงป้อมปราบ เขตป้อมปราบศัตรูพ่าย กรุงเทพมหานคร 10100	เขตป้อมปราบ ศัตรูพ่าย	ย่านชุมชน หรือตัวเมือง
4.	โรงพยาบาลกลาง ที่อยู่ : 514 ถนนหลวง แขวงป้อมปราบ เขตป้อมปราบศัตรูพ่าย กรุงเทพมหานคร 10100	เขตป้อมปราบ ศัตรูพ่าย	ย่านชุมชน หรือตัวเมือง
5.	โรงพยาบาลกว้างสิวมูลนิธิ ที่อยู่ : 513-515 ถนนเจริญกรุง แขวงป้อมปราบ เขตป้อมปราบศัตรูพ่าย กรุงเทพมหานคร 10100	เขตป้อมปราบ ศัตรูพ่าย	ย่านชุมชน หรือตัวเมือง

ลำดับที่	ชื่อโรงพยาบาลและคลินิกแพทย์แผนจีน (ฝั่งเข้ม)	เขต	ย่าน
6.	โรงพยาบาลการแพทย์แผนไทยและการแพทย์ ผสมผสาน ที่อยู่ : 693 อาคารโรงพยาบาลการแพทย์แผน ไทยและการแพทย์ผสมผสาน ถนนบำรุงเมือง แขวงคลองมหานาค เขตป้อมปราบศัตรูพ่าย กรุงเทพมหานคร 10100	เขตป้อมปราบ ศัตรูพ่าย	ย่านที่มีคน หนาแน่นรอง จากตัวเมือง
7.	โรงพยาบาลธนบุรีบำรุงเมือง ที่อยู่ : 611 ถนนบำรุงเมือง แขวงคลองมหานาค เขตป้อมปราบศัตรูพ่าย กรุงเทพมหานคร 10100	เขตป้อมปราบ ศัตรูพ่าย	ย่านชุมชน หรือตัวเมือง
8.	โรงพยาบาลหัวเฉียว ที่อยู่ : 665 ถนนบำรุงเมือง แขวงคลองมหานาค เขตป้อมปราบศัตรูพ่าย กรุงเทพมหานคร 10100	เขตป้อมปราบ ศัตรูพ่าย	ย่านชุมชน หรือตัวเมือง

4.1.9 เขตพระโขนง

ตารางที่ 4.9 โรงพยาบาลและคลินิกแพทย์แผนจีน (ฝังเข็ม) ในเขตพระโขนง

ลำดับที่	ชื่อโรงพยาบาลและคลินิกแพทย์แผนจีน (ฝังเข็ม)	เขต	ย่าน
1.	Meridian Clinic ที่อยู่ : ห้อง 101 True Digital Park 101 ถนนสุขุมวิท ซอยปิยะบุตร 1 แขวงบางจาก เขตพระโขนง กรุงเทพมหานคร 10260	เขตพระโขนง	ย่านธุรกิจ การค้า
2.	หมोजิรวช ที่อยู่ : ซอยปทุมณี 23 แขวงบางจาก เขตพระโขนง กรุงเทพมหานคร 10260	เขตพระโขนง	ย่านชุมชน หรือตัวเมือง
3.	เดอะนิวไลฟ์สคลินิก ที่อยู่ : 101/1 ถนนวชิรธรรมสาธิต แขวงบางจาก เขตพระโขนง กรุงเทพมหานคร	เขตพระโขนง	ย่านชุมชน หรือตัวเมือง

4.1.10 เขตมีนบุรี

ตารางที่ 4.10 โรงพยาบาลและคลินิกแพทย์แผนจีน (ฝังเข็ม) ในเขตมีนบุรี

ลำดับที่	ชื่อโรงพยาบาลและคลินิกแพทย์แผนจีน (ฝังเข็ม)	เขต	ย่าน
1.	ชินจง คลินิก ที่อยู่ : 1 หมู่บ้านโชคชัยปัญจทรัพย์ ซอยรามคำแหง 184 แขวงมีนบุรี เขตมีนบุรี กรุงเทพมหานคร 10510	เขตมีนบุรี	ย่านที่มีคน หนาแน่นรอง จากตัวเมือง

4.1.11 เขตลาดกระบัง

ตารางที่ 4.11 โรงพยาบาลและคลินิกแพทย์แผนจีน (ฝังเข็ม) ในเขตลาดกระบัง

ลำดับที่	ชื่อโรงพยาบาลและคลินิกแพทย์แผนจีน (ฝังเข็ม)	เขต	ย่าน
1.	จินฝูคลินิกแพทย์แผนจีน ที่อยู่ : 78/15 หมู่บ้านนลินซีตี้ ถนนเคหะร่มเกล้า แขวงคลองสองต้นนุ่น เขตลาดกระบัง กรุงเทพมหานคร 10520	เขต ลาดกระบัง	ย่านธุรกิจ การค้า
2.	ณ ลานบุญคลินิก ที่อยู่ : ทิพย์วัลย์ แมนชั่น ซอยลาดกระบัง 1 แขวงลาดกระบัง เขตลาดกระบัง กรุงเทพมหานคร 10520	เขต ลาดกระบัง	ย่านที่มีคน หนาแน่นรอง จากตัวเมือง

ลำดับที่	ชื่อโรงพยาบาลและคลินิกแพทย์แผนจีน (ฝังเข็ม)	เขต	ย่าน
3.	โอบาทะคลินิกแพทย์แผนจีน ที่อยู่ : 123/44 หมู่บ้าน Fifth Avenue แขวงลำปลาทิว เขตลาดกระบัง กรุงเทพมหานคร 10520	เขต ลาดกระบัง	ย่านที่มีคน หนาแน่นรอง จากตัวเมือง
4.	มาเจียคลินิกฝังเข็ม (สาขาพาชีไอลาดกระบัง) ที่อยู่ : เดอะพาชีไอลาดกระบัง 318/1-3 ถนนลาดกระบัง แขวงลาดกระบัง เขตลาดกระบัง กรุงเทพมหานคร 10520	เขต ลาดกระบัง	ย่านชานเมือง
5.	โรงพยาบาลลาดกระบังกรุงเทพมหานคร ที่อยู่ : 2 ซอยลาดกระบัง 15 แขวงลาดกระบัง เขตลาดกระบัง กรุงเทพมหานคร 10520	เขต ลาดกระบัง	ย่านชุมชน หรือตัวเมือง

4.1.12 เขตยานนาวา

ตารางที่ 4.12 โรงพยาบาลและคลินิกแพทย์แผนจีน (ฝังเข็ม) ในเขตยานนาวา

ลำดับที่	ชื่อโรงพยาบาลและคลินิกแพทย์แผนจีน (ฝังเข็ม)	เขต	ย่าน
1.	ไปอยู่ถึงคลินิก ที่อยู่ : Int Intersect 982 ถนนพระรามที่ 3 แขวงบางโพงพาง เขตยานนาวา กรุงเทพมหานคร 10120	เขตยานนาวา	ย่านชุมชน หรือตัวเมือง
2.	ไต้ฮั่วคลินิกฝังเข็ม ที่อยู่ : 229/247 ซอยสาธุประดิษฐ์ 15 แขวงช่องนนทรี เขตยานนาวา กรุงเทพมหานคร 10120	เขตยานนาวา	ย่านที่มีคน หนาแน่นรอง จากตัวเมือง
3.	กรุงเทพคลินิกการแพทย์ไทยจีน ที่อยู่ : 504/1 ซอยสาธุประดิษฐ์ 49 แขวงบางโพงพาง เขตยานนาวา กรุงเทพมหานคร 10120	เขตยานนาวา	ย่านที่มีคน หนาแน่นรอง จากตัวเมือง
4.	คลินิกหมอจางฮู่ยง ที่อยู่ : 1/64 หมู่บ้านนนทรี 2 ถนนนนทรี แขวงช่องนนทรี เขตยานนาวา กรุงเทพมหานคร 10120	เขตยานนาวา	ย่านชานเมือง

ลำดับที่	ชื่อโรงพยาบาลและคลินิกแพทย์แผนจีน (ฝังเข็ม)	เขต	ย่าน
5.	บ้านจ.ชัย คลินิกการประกอบโรคศิลปะ สาขาแพทย์แผนจีน ที่อยู่ : 2/4 ซอยประสาทสุข แขวงช่องนนทรี เขตยานนาวา กรุงเทพมหานคร 10120	เขตยานนาวา	ย่านชานเมือง
6.	มูลนิธิโรงพยาบาล 50 พรรษา มหาวชิราลงกรณ ที่อยู่ : อาคารมหาเจษฎาบดินทร์วัดยานนาวา 40 ถนนเจริญกรุง แขวงยานนาวา เขตสาทร กรุงเทพมหานคร 10120	เขตยานนาวา	ย่านชานเมือง

4.1.13 เขตสัมพันธวงศ์

ตารางที่ 4.13 โรงพยาบาลและคลินิกแพทย์แผนจีน (ฝังเข็ม) ในเขตสัมพันธวงศ์

ลำดับที่	ชื่อโรงพยาบาลและคลินิกแพทย์แผนจีน (ฝังเข็ม)	เขต	ย่าน
1.	โรงพยาบาลเทียนฟ้ามูลนิธิ ที่อยู่ : 606 ถนนเยาวราช แขวงสัมพันธวงศ์ เขตสัมพันธวงศ์ กรุงเทพมหานคร 10100	เขต สัมพันธวงศ์	ย่านธุรกิจ การค้า

ลำดับที่	ชื่อโรงพยาบาลและคลินิกแพทย์แผนจีน (ฝั่งเข้ม)	เขต	ย่าน
2.	รุ่งสิริ การแพทย์ ที่อยู่ : 89/2 ถนนมิตรภาพไทย-จีน แขวงตลาดน้อย เขตสัมพันธวงศ์ กรุงเทพมหานคร 10100	เขต สัมพันธวงศ์	ย่านธุรกิจ การค้า
3.	เยาวราชคลินิก ที่อยู่ : 47/49 ซอยก้านตัน แขวงตลาดน้อย เขตสัมพันธวงศ์ กรุงเทพมหานคร 10100	เขต สัมพันธวงศ์	ย่านที่มีคน หนาแน่นรอง จากตัวเมือง
4.	กรุงเทพคลินิกเวชกรรม ที่อยู่ : 550 ถนนเยาวราช แขวงสัมพันธวงศ์ เขตสัมพันธวงศ์ กรุงเทพมหานคร 10100	เขต สัมพันธวงศ์	ย่านชุมชน หรือตัวเมือง
5.	คลินิกชัชวรงค์การแพทย์แผนจีน ที่อยู่ : 542 ซอยตรอกโรงโคม ถนนทรงวาด แขวงจักรวรรดิ เขตสัมพันธวงศ์ กรุงเทพมหานคร 10100	เขต สัมพันธวงศ์	ย่านการค้าตาม แนวถนน
6.	โรงพยาบาลสมิติเวช ไซน่าทาวน์ ที่อยู่ : 624 ถนนเยาวราช แขวงสัมพันธวงศ์ เขตสัมพันธวงศ์ กรุงเทพมหานคร 10100	เขต สัมพันธวงศ์	ย่านชุมชน หรือตัวเมือง

4.1.14 เขตพญาไท

ตารางที่ 4.14 โรงพยาบาลและคลินิกแพทย์แผนจีน (ฝังเข็ม) ในเขตพญาไท

ลำดับที่	ชื่อโรงพยาบาลและคลินิกแพทย์แผนจีน (ฝังเข็ม)	เขต	ย่าน
1.	ปิยชาติคลินิก ที่อยู่ : 899 ถนนพหลโยธิน แขวงสามเสนใน เขตพญาไท กรุงเทพมหานคร 10400	เขตพญาไท	ย่านชุมชน หรือตัวเมือง
2.	เบญจบริรักษ์เวชคลินิก ที่อยู่ : 358 La Villa Building แขวงสามเสนใน เขตพญาไท กรุงเทพมหานคร 10400	เขตพญาไท	ย่านธุรกิจ การค้า
3.	สมชาติคลินิกการแพทย์แผนไทยประยุกต์ 2 ที่อยู่ : 6/4 พหลโยธิน ซอย 15 แขวงสามเสนใน เขตพญาไท กรุงเทพมหานคร 10400	เขตพญาไท	ย่านการค้าตาม แนวถนน
4.	โรงพยาบาลเปาโล พหลโยธิน ที่อยู่ : 670/1 ถนนพหลโยธิน แขวงสามเสนใน เขตพญาไท กรุงเทพมหานคร 10400	เขตพญาไท	ย่านการค้าตาม แนวถนน
5.	โรงพยาบาลทหารผ่านศึก ที่อยู่ : 123 ถนนวิภาวดีรังสิต แขวงสามเสนใน เขตพญาไท กรุงเทพมหานคร 10400	เขตพญาไท	ย่านการค้าตาม แนวถนน

ลำดับที่	ชื่อโรงพยาบาลและคลินิกแพทย์แผนจีน (ฝั่งเข้ม)	เขต	ย่าน
6.	โรงพยาบาลวิชัยยุทธ ที่อยู่ : 53 ถนนเศรษฐศิริ แขวงพญาไท เขตพญาไท กรุงเทพมหานคร 10400	เขตพญาไท	ย่านชุมชน หรือตัวเมือง
7.	โรงพยาบาลพญาไท 2 ที่อยู่ : 943 ถนนพหลโยธิน แขวงสามเสนใน เขตพญาไท กรุงเทพมหานคร 10400	เขตพญาไท	ย่านชุมชน หรือตัวเมือง
8.	บัลวี ศูนย์ธรรมชาติบำบัด ที่อยู่ : 191/3 ซอยระนอง 1 ถนนพระรามที่ 6 แขวงสามเสนใน เขตพญาไท กรุงเทพมหานคร 10400	เขตพญาไท	ย่านชานเมือง
9.	โรงพยาบาลนฤติสมเด็จย่า ที่อยู่ : 1279 ถนนพหลโยธิน แขวงสามเสนใน เขตพญาไท กรุงเทพมหานคร 10400	เขตพญาไท	ย่านชุมชน หรือตัวเมือง

4.1.15 เขตธนบุรี

ตารางที่ 4.15 โรงพยาบาลและคลินิกแพทย์แผนจีน (ฝังเข็ม) ในเขตธนบุรี

ลำดับที่	ชื่อโรงพยาบาลและคลินิกแพทย์แผนจีน (ฝังเข็ม)	เขต	ย่าน
1.	หรรษาเวชคลินิกฝังเข็ม ที่อยู่ : อินทรพิทักษ์ 3 แขวงบางยี่เรือ เขตธนบุรี กรุงเทพมหานคร 10600	เขตธนบุรี	ย่านชุมชน หรือตัวเมือง
2.	โรงพยาบาลสมเด็จพระปิ่นเกล้า กรมแพทย์ทหารเรือ ที่อยู่ : 504 ถนนสมเด็จพระเจ้าตากสิน แขวงบুদ্ধโคโล เขตธนบุรี กรุงเทพมหานคร 10600	เขตธนบุรี	ย่านการค้าตาม แนวถนน
3.	โรงพยาบาลสมิติเวช ธนบุรี ที่อยู่ : 337 ถนนสมเด็จพระเจ้าตากสิน แขวงสำเหร่ เขตธนบุรี กรุงเทพมหานคร 10600	เขตธนบุรี	ย่านชุมชน หรือตัวเมือง
4.	ศูนย์บริการสาธารณสุข 26 เจ้าคุณพระประยุรวงศ์ ที่อยู่ : 246 ถนนเทศบาลสาย 1 แขวงวัดกัลยาณ์ เขตธนบุรี กรุงเทพมหานคร 10600	เขตธนบุรี	ย่านชานเมือง

4.1.16 เขตบางกอกใหญ่

ตารางที่ 4.16 โรงพยาบาลและคลินิกแพทย์แผนจีน (ฝังเข็ม) ในเขตบางกอกใหญ่

ลำดับที่	ชื่อโรงพยาบาลและคลินิกแพทย์แผนจีน (ฝังเข็ม)	เขต	ย่าน
1.	คลินิกจันทรเวชเกษมแพทย์แผนจีน ที่อยู่ : 14 ซอยพาณิชย์การธนบุรี 1 แขวงวัดท่าพระ เขตบางกอกใหญ่ กรุงเทพมหานคร 10600	เขตบางกอก ใหญ่	ย่านชุมชน หรือตัวเมือง
2.	วี.เอส.คลินิก ที่อยู่ : 577 ซอยจรัญสนิทวงศ์ 3 แขวงวัดท่าพระ เขตบางกอกใหญ่ กรุงเทพมหานคร 10600	เขตบางกอก ใหญ่	ย่านชุมชน หรือตัวเมือง

4.1.17 เขตห้วยขวาง

ตารางที่ 4.17 โรงพยาบาลและคลินิกแพทย์แผนจีน (ฝังเข็ม) ในเขตห้วยขวาง

ลำดับที่	ชื่อโรงพยาบาลและคลินิกแพทย์แผนจีน (ฝังเข็ม)	เขต	ย่าน
1.	พิมพ์สับันงาคลินิก ที่อยู่ : Rohmah Mall 701 ซอยประชาอุทิศ 23 แขวงสามเสนนอก เขตห้วยขวาง กรุงเทพมหานคร 10310	เขตห้วยขวาง	ย่านธุรกิจ การค้า

ลำดับที่	ชื่อโรงพยาบาลและคลินิกแพทย์แผนจีน (ฝั่งเข้ม)	เขต	ย่าน
2.	โชนโกลด์คลินิก ที่อยู่ : 779/6 ชั้น 1 ซอยประชาราษฎร์บำเพ็ญ 26 แขวงสามเสนนอก เขตห้วยขวาง กรุงเทพมหานคร 10310	เขตห้วยขวาง	ย่านชุมชน หรือตัวเมือง
3.	สิริกรคลินิกการแพทย์แผนไทย ที่อยู่ : 880/1 (148 แมนชั้น) ซอยวิสุทธินิเวศน์แยก 2 ถนนประชาอุทิศ 5 แขวงห้วยขวาง เขตห้วยขวาง กรุงเทพมหานคร 10310	เขตห้วยขวาง	ย่านการค้าตาม แนวถนน
4.	สถาบันการแพทย์ผสมผสานตริยา โรงพยาบาลปิยะเวท ที่อยู่ : 998/9 ถนนริมคลองสามเสน บางกะปิ เขตห้วยขวาง กรุงเทพมหานคร 10310	เขตห้วยขวาง	ย่านชุมชน หรือตัวเมือง
5.	โรงพยาบาลกรุงเทพ ที่อยู่ : 2 ซอยเพชรบุรี 47 แยก 10 แขวงบางกะปิ เขตห้วยขวาง กรุงเทพมหานคร 10310	เขตห้วยขวาง	ย่านชุมชน หรือตัวเมือง

ลำดับที่	ชื่อโรงพยาบาลและคลินิกแพทย์แผนจีน (ฝั่งเข้ม)	เขต	ย่าน
6.	ศูนย์บริการสาธารณสุข 15 ลาดพร้าว ที่อยู่ : 179/1 ซอย ลาดพร้าว 41 (ภาวนา) แขวงสามเสนนอก เขตห้วยขวาง กรุงเทพมหานคร 10310	เขตห้วยขวาง	ย่านซานเมือง
7.	โรงพยาบาลเพชรเวช ที่อยู่ : 2469/13-15 ถนนเพชรบุรีตัดใหม่ แขวงคลองตันเหนือ เขตห้วยขวาง กรุงเทพมหานคร 10310	เขตห้วยขวาง	ย่านที่มีคน หนาแน่นรอง จากตัวเมือง

4.1.18 เขตคลองสาน

ตารางที่ 4.18 โรงพยาบาลและคลินิกแพทย์แผนจีน (ฝั่งเข้ม) ในเขตคลองสาน

ลำดับที่	ชื่อโรงพยาบาลและคลินิกแพทย์แผนจีน (ฝั่งเข้ม)	เขต	ย่าน
1.	เกี๋ยงฟ้าโฮสเทล ที่อยู่ : 982-984 ถนนเจริญนคร แขวงบางลำพูล่าง เขตคลองสาน กรุงเทพมหานคร 10600	เขตคลองสาน	ย่านชุมชน หรือตัวเมือง

ลำดับที่	ชื่อโรงพยาบาลและคลินิกแพทย์แผนจีน (ฝั่งเข้ม)	เขต	ย่าน
2.	สหคลินิกพีระ ที่อยู่ : 902 ถนนเจริญนคร แขวงบางลำพูล่าง เขตคลองสาน กรุงเทพมหานคร 10600	เขตคลอง สาน	ย่านชุมชน หรือตัวเมือง
3.	คลินิกทำดินแดงการแพทย์แผนไทยจีน ที่อยู่ : 358 ถนนท่าดินแดง แขวงสมเด็จพระเจ้าพระยา เขตคลองสาน กรุงเทพมหานคร 10600	เขตคลองสาน	ย่านชานเมือง
4.	หลินตันเฉียนคลินิก ที่อยู่ : 113/4 ถนนลาดหญ้า แขวงสมเด็จพระเจ้าพระยา เขตคลองสาน กรุงเทพมหานคร 10600	เขตคลอง สาน	ย่านชุมชน หรือตัวเมือง
5.	สมชาติคลินิกการแพทย์แผนไทยประยุกต์ ที่อยู่ : 291/6 คิงรอยัลแมนชั่น 2 ชั้น 1 ถนนกรุงธนบุรี แขวงคลองตันใต้ เขตคลองสาน กรุงเทพมหานคร 10600	เขตคลอง สาน	ย่านที่มีคน หนาแน่นรอง จากตัวเมือง
6.	สวนกวางตั้งคลินิก (สาขา BTS กรุงธนบุรี) ที่อยู่ : เสนาเฟสท์ เจริญนคร ชั้น 3 ห้อง 313 542, 542/1 ถนนเจริญนคร แขวงคลองตันใต้ เขตคลองสาน กรุงเทพมหานคร 10600	เขตคลองสาน	ย่านชุมชน หรือตัวเมือง

ลำดับที่	ชื่อโรงพยาบาลและคลินิกแพทย์แผนจีน (ฝังเข็ม)	เขต	ย่าน
7.	สุพจน์การแพทย์ ที่อยู่ : 214 ซอยพญาไม้ แขวงสมเด็จเจ้าพระยา เขตคลองสาน กรุงเทพมหานคร 10600	เขตคลองสาน	ย่านชุมชน หรือตัวเมือง
8.	โรงพยาบาลตากสิน ที่อยู่ : 543 ถนนสมเด็จเจ้าพระยา แขวงคลองสาน เขตคลองสาน กรุงเทพมหานคร 10600	เขตคลองสาน	ย่านธุรกิจ การค้า

4.1.19 เขตตลิ่งชัน

ตารางที่ 4.19 โรงพยาบาลและคลินิกแพทย์แผนจีน (ฝังเข็ม) ในเขตตลิ่งชัน

ลำดับที่	ชื่อโรงพยาบาลและคลินิกแพทย์แผนจีน (ฝังเข็ม)	เขต	ย่าน
1.	ไพโรเวชคลินิกการแพทย์แผนจีน (สาขาสวนผัก ตลิ่งชัน) ที่อยู่ : 64/74 ซอยสวนผัก 38 ถนนพุทธมณฑลสาย 1 แขวงฉิมพลี เขตตลิ่งชัน กรุงเทพมหานคร 10170	เขตตลิ่งชัน	ย่านชานเมือง
2.	BB Wellness Clinic ที่อยู่ : 376 ปากซอยฉิมพลี 28 ถนนฉิมพลี แขวงฉิมพลี เขตตลิ่งชัน กรุงเทพมหานคร 10170	เขตตลิ่งชัน	ย่านชานเมือง

ลำดับที่	ชื่อโรงพยาบาลและคลินิกแพทย์แผนจีน (ฝั่งเข้ม)	เขต	ย่าน
3.	One-stop Clinic ที่อยู่ : The Circle ราชพฤกษ์ Shop B2 zone Drop Off 3 ถนนราชพฤกษ์ แขวงบางระมาด เขตตลิ่งชัน กรุงเทพมหานคร 10170	เขตตลิ่งชัน	ย่านธุรกิจ การค้า
4.	ไปเฝ้า สหคลินิก (สาขาราชพฤกษ์) ที่อยู่ : 96/5 ถนนราชพฤกษ์ แขวงบางระมาด เขตตลิ่งชัน กรุงเทพมหานคร 10170	เขตตลิ่งชัน	ย่านธุรกิจ การค้า

4.1.20 เขตบางกอกน้อย

ตารางที่ 4.20 โรงพยาบาลและคลินิกแพทย์แผนจีน (ฝั่งเข้ม) ในเขตบางกอกน้อย

ลำดับที่	ชื่อโรงพยาบาลและคลินิกแพทย์แผนจีน (ฝั่งเข้ม)	เขต	ย่าน
1.	ฮ่วยซุนคลินิก ที่อยู่ : 2 อาคารนนทอุทยาน ชั้น 2 ถนนอิสรภาพ แขวงบ้านช่างหล่อ เขตบางกอก น้อย กรุงเทพมหานคร 10700	เขตบางกอก น้อย	ย่านชุมชน หรือตัวเมือง

ลำดับที่	ชื่อโรงพยาบาลและคลินิกแพทย์แผนจีน (ฝั่งเข้ม)	เขต	ย่าน
2.	โรงพยาบาลศิริราช ปิยมหาราชการุณย์ ที่อยู่ : คณะแพทยศาสตร์ศิริราชพยาบาล มหาวิทยาลัยมหิดล 2 ถนนวิสุทธิกษัตริย์ แขวงศิริราช เขตบางกอกน้อย กรุงเทพมหานคร 10700	เขตบางกอก น้อย	ย่านชุมชน หรือตัวเมือง
3.	โรงพยาบาลธนบุรี ที่อยู่ : 34/1 ถนนอิสรภาพ แขวงบ้านช่างหล่อ เขตบางกอกน้อย กรุงเทพฯ 10700	เขตบางกอก น้อย	ย่านชุมชน หรือตัวเมือง
4.	โรงพยาบาลเจ้าพระยา ที่อยู่ : 113/44 ถนนบรมราชชนนี แขวงอรุณอมรินทร์ เขตบางกอกน้อย กรุงเทพมหานคร 10700	เขตบางกอก น้อย	ย่านที่มีคน หนาแน่นรอง จากตัวเมือง

4.1.21 เขตบางขุนเทียน

ตารางที่ 4.21 โรงพยาบาลและคลินิกแพทย์แผนจีน (ฝั่งเข้ม) ในเขตบางขุนเทียน

ลำดับที่	ชื่อโรงพยาบาลและคลินิกแพทย์แผนจีน (ฝั่งเข้ม)	เขต	ย่าน
1.	เทียนไท่คลินิก ที่อยู่ : 47/1 ซอยท่าข้าม แขวงสามยุค เขตบางขุนเทียน กรุงเทพมหานคร 10150	เขต บางขุนเทียน	ย่านชานเมือง

ลำดับที่	ชื่อโรงพยาบาลและคลินิกแพทย์แผนจีน (ฝั่งเข้ม)	เขต	ย่าน
2.	Yunlin Clinic ที่อยู่ : 1015 84 ถนนบางขุนเทียน-ชายทะเล แขวงท่าข้าม เขตบางขุนเทียน กรุงเทพมหานคร 10150	เขต บางขุนเทียน	ย่านชานเมือง
3.	เหิง อี้ สหคลินิก ที่อยู่ : หมู่บ้าน คาซ่า ซิตี ถนนบางขุนเทียน-ชายทะเล แขวงท่าข้าม เขตบางขุนเทียน กรุงเทพมหานคร 10150	เขต บางขุนเทียน	ย่านชานเมือง
4.	Mei Rong Clinic ที่อยู่ : 3/399 หมู่บ้านพฤกษาวิลล์ 53/2 ซอยสะแกงาม 14 แขวงแสมดำ เขตบางขุนเทียน กรุงเทพมหานคร 10150	เขต บางขุนเทียน	ย่านธุรกิจ การค้า
5.	Healthy Clinic (สาขาพระราม 2) ที่อยู่ : 109/18 พระรามที่ 2 ซอย 62 แขวงแสมดำ เขตบางขุนเทียน กรุงเทพมหานคร 10150	เขต บางขุนเทียน	ย่านชานเมือง
6.	สหคลินิก ไทย-จีน สะแกงาม ที่อยู่ : 99/1 ระหว่างซอยสะแกงาม 7-9 ถนนสะแกงาม แขวงแสมดำ เขตบางขุนเทียน กรุงเทพมหานคร 10150	เขต บางขุนเทียน	ย่านชุมชน หรือตัวเมือง

ลำดับที่	ชื่อโรงพยาบาลและคลินิกแพทย์แผนจีน (ฝั่งเข้ม)	เขต	ย่าน
7.	จอมทองไทย-จีน สหคลินิก ที่อยู่ : 79 ถนน จอมทอง แขวงจอมทอง เขตจอมทอง กรุงเทพมหานคร 10150	เขต บางขุนเทียน	ย่านชานเมือง
8.	คลินิกบั้งฮั่วแพทย์แผนไทย-จีน ที่อยู่ : 221 ถนนบางขุนเทียน-ชายทะเล แขวงแสมดำ เขตบางขุนเทียน กรุงเทพมหานคร 10150	เขต บางขุนเทียน	ย่านการค้าตาม แนวถนน
9.	โรงพยาบาลนครธน ที่อยู่ : 1 ถนนพระรามที่ 2 แขวงแสมดำ เขตบางขุนเทียน กรุงเทพมหานคร 10150	เขต บางขุนเทียน	ย่านชุมชน หรือตัวเมือง

4.1.22 เขตภาษีเจริญ

ตารางที่ 4.22 โรงพยาบาลและคลินิกแพทย์แผนจีน (ฝั่งเข้ม) ในเขตภาษีเจริญ

ลำดับที่	ชื่อโรงพยาบาลและคลินิกแพทย์แผนจีน (ฝั่งเข้ม)	เขต	ย่าน
1.	บ้านสวนสหคลินิก ที่อยู่ : 214 ถนนบางแวก ซอยบางแวก 22 แขวงบางแวก เขตภาษีเจริญ กรุงเทพมหานคร 10160	เขตภาษีเจริญ	ย่านชานเมือง

ลำดับที่	ชื่อโรงพยาบาลและคลินิกแพทย์แผนจีน (ฝังเข็ม)	เขต	ย่าน
2.	โรงพยาบาลพญาไท 3 ที่อยู่ : 111 ถนนเพชรเกษม แขวงปากคลองภาษีเจริญ เขตภาษีเจริญ กรุงเทพมหานคร 10160	เขตภาษีเจริญ	ย่านชุมชน หรือตัวเมือง

4.1.23 เขตหนองแขม

ตารางที่ 4.23 โรงพยาบาลและคลินิกแพทย์แผนจีน (ฝังเข็ม) ในเขตเขตหนองแขม

ลำดับที่	ชื่อโรงพยาบาลและคลินิกแพทย์แผนจีน (ฝังเข็ม)	เขต	ย่าน
1.	Amaze Wellness Center ที่อยู่ : 888 ถนนเลียบคลองภาษีเจริญฝั่งใต้ แขวงหนองแขม เขตหนองแขม กรุงเทพมหานคร 10160	เขตหนองแขม	ย่านชานเมือง
2.	Healthy Clinic (สาขาเพชรเกษม) ที่อยู่ : หมู่บ้านศรีเพชร ซอย106 ถนนเพชรเกษม แขวงหนองค้างพลู เขตหนองแขม กรุงเทพมหานคร 10160	เขตหนองแขม	ย่านที่มีคน หนาแน่นรอง จากตัวเมือง

ลำดับที่	ชื่อโรงพยาบาลและคลินิกแพทย์แผนจีน (ฝังเข็ม)	เขต	ย่าน
3.	โรงพยาบาลวิชัยเวช อินเตอร์เนชั่นแนล หนองแขม ที่อยู่ : 456-456/8 ถนนเพชรเกษม แขวงหนองค้างพลู เขตหนองแขม กรุงเทพมหานคร 10160	เขตหนองแขม	ย่านที่มีคน หนาแน่นรอง จากตัวเมือง
4.	โรงพยาบาลหลวงพ่อดำศักดิ์ ชูตินโร อู่ทิศ ที่อยู่ : 6 ถนนหนองแขม-วัดศรีนวล 1 แขวงหนองแขม เขตหนองแขม กรุงเทพมหานคร 10160	เขตหนองแขม	ย่านชานเมือง

4.1.24 เขตราชบุรีบูรณะ

ตารางที่ 4.24 โรงพยาบาลและคลินิกแพทย์แผนจีน (ฝังเข็ม) ในเขตราชบุรีบูรณะ

ลำดับที่	ชื่อโรงพยาบาลและคลินิกแพทย์แผนจีน (ฝังเข็ม)	เขต	ย่าน
1.	โรงพยาบาลราชบุรีบูรณะ ที่อยู่ : 377 ถนนราชบุรีพัฒนา แขวงบางปะกอก เขตราชบุรีบูรณะ กรุงเทพมหานคร 10140	เขต ราชบุรีบูรณะ	ย่านชานเมือง

4.1.25 เขตบางพลัด

ตารางที่ 4.25 โรงพยาบาลและคลินิกแพทย์แผนจีน (ฝังเข็ม) ในเขตบางพลัด

ลำดับที่	ชื่อโรงพยาบาลและคลินิกแพทย์แผนจีน (ฝังเข็ม)	เขต	ย่าน
1.	ศูนย์กายภาพบำบัด มหาวิทยาลัยมหิดล ที่อยู่ : 501 ถนนสมเด็จพระปิ่นเกล้า แขวงบางยี่ขัน เขตบางพลัด กรุงเทพมหานคร 10700	เขตบางพลัด	ย่านชานเมือง
2.	กรุงธนสหคลินิก ที่อยู่ : 98 ถนนจรัญสนิทวงศ์ แขวงบางยี่ขัน เขตบางพลัด กรุงเทพมหานคร 10700	เขตบางพลัด	ย่านชุมชน หรือตัวเมือง
3.	คลินิกซังฮี้การแพทย์แผนไทย-จีน ที่อยู่ : 138 ซอยเจ้าพระยาสยาม (ซังฮี้ซอย 66/1) แขวงบางพลัด เขตบางพลัด กรุงเทพมหานคร 10700	เขตบางพลัด	ย่านที่มีคน หนาแน่นรอง จากตัวเมือง
4.	โรงพยาบาลยันฮี ที่อยู่ : 454 ถนนจรัญสนิทวงศ์ แขวงบางอ้อ เขตบางพลัด กรุงเทพมหานคร 10700	เขตบางพลัด	ย่านชุมชน หรือตัวเมือง

4.1.26 เขตดินแดง

ตารางที่ 4.26 โรงพยาบาลและคลินิกแพทย์แผนจีน (ฝังเข็ม) ในเขตดินแดง

ลำดับที่	ชื่อโรงพยาบาลและคลินิกแพทย์แผนจีน (ฝังเข็ม)	เขต	ย่าน
1.	เจี้ยนอิวคลินิก ที่อยู่ : 1414 ถนนสุทธิสารวินิจฉัย แขวงดินแดง เขตดินแดง กรุงเทพมหานคร 10400	เขตดินแดง	ย่านธุรกิจ การค้า
2.	เทียนเป่าคลินิก ที่อยู่ : 280 ถนนประชาสุข แขวงดินแดง เขตดินแดง กรุงเทพมหานคร 10400	เขตดินแดง	ย่านการค้าตาม แนวถนน
3.	จงอีคลินิก ที่อยู่ : 522/119 ถนนดินแดง แขวงดินแดง เขตดินแดง กรุงเทพมหานคร 10400	เขตดินแดง	ย่านการค้าตาม แนวถนน
4.	สหแพทย์รัชดาคลินิก ที่อยู่ : 169/63 ถนนรัชดาภิเษก แขวงดินแดง เขตดินแดง กรุงเทพมหานคร 10400	เขตดินแดง	ย่านชุมชน หรือตัวเมือง

4.1.27 เขตบึงกุ่ม

ตารางที่ 4.27 โรงพยาบาลและคลินิกแพทย์แผนจีน (ฝังเข็ม) ในเขตบึงกุ่ม

ลำดับที่	ชื่อโรงพยาบาลและคลินิกแพทย์แผนจีน (ฝังเข็ม)	เขต	ย่าน
1.	แม่คคลินิก (สาขาเสรีไทย11) ที่อยู่ : 641/33 ระหว่างถนนเสรีไทย 11-13 ริมถนนคลองกุ่ม แขวงคลองกุ่ม เขตบึงกุ่ม กรุงเทพมหานคร 10230	เขตบึงกุ่ม	ย่านชุมชน หรือตัวเมือง
2.	หยินหยางคลินิก ที่อยู่ : 999/1-2 ถนนรัชดา-รามอินทรา แขวงคลองกุ่ม เขตบึงกุ่ม กรุงเทพมหานคร 10230	เขตบึงกุ่ม	ย่านชานเมือง
3.	Exclusive Medical Clinic (สาขานวลจันทร์) ที่อยู่ : 19/82-83 ซอยนวลจันทร์ 56 แขวงนวลจันทร์ เขตบึงกุ่ม กรุงเทพมหานคร 10230	เขตบึงกุ่ม	ย่านที่มีคน หนาแน่นรอง จากตัวเมือง
4.	Stemmed Clinic ที่อยู่ : 388/21-22 โครงการ Biz Galleria ถนนนวลจันทร์ (ระหว่าง ซอยนวลจันทร์ 24 และ 26) แขวงนวลจันทร์ เขตบึงกุ่ม กรุงเทพมหานคร 10230	เขตบึงกุ่ม	ย่านที่มีคน หนาแน่นรอง จากตัวเมือง

ลำดับที่	ชื่อโรงพยาบาลและคลินิกแพทย์แผนจีน (ฝังเข็ม)	เขต	ย่าน
5.	360 Clinic ที่อยู่ : 35/54 หมู่บ้านมณีนียา ซอย 5 แขวงนวลจันทร์ เขตบึงกุ่ม กรุงเทพมหานคร 10230	เขตบึงกุ่ม	ย่านซานเมือง
6.	โรงพยาบาลพญาไท นวมินทร์ ที่อยู่ : 44/505 ถนนนวมินทร์ แขวงนวลจันทร์ เขตบึงกุ่ม กรุงเทพมหานคร 10230	เขตบึงกุ่ม	ย่านที่มีคน หนาแน่นรอง จากตัวเมือง

4.1.28 เขตสาทร

ตารางที่ 4.28 โรงพยาบาลและคลินิกแพทย์แผนจีน (ฝังเข็ม) ในเขตสาทร

ลำดับที่	ชื่อโรงพยาบาลและคลินิกแพทย์แผนจีน (ฝังเข็ม)	เขต	ย่าน
1.	สถาบันพรหมวชิรญาณ สหคลินิกการแพทย์แผน ไทย-จีน (สาขาวัดยานนาวา) ที่อยู่ : 40 ถนนเจริญกรุง แขวงยานนาวา เขตสาทร กรุงเทพมหานคร 10120	เขตสาทร	ย่านชุมชน หรือเมือง
2.	ชิงหลินคลินิก (สาขาพระราม3) ที่อยู่ : เลขที่ 9/5-6 ซอยจันทน์ 18/2 แขวงทุ่งวัดดอน เขตสาทร กรุงเทพมหานคร 10120	เขตสาทร	ย่านชุมชน หรือตัวเมือง

ลำดับที่	ชื่อโรงพยาบาลและคลินิกแพทย์แผนจีน (ฝั่งเข้ม)	เขต	ย่าน
3.	ฮั่วอูยตั้ง คลินิกการแพทย์แผนจีน ที่อยู่ : 111 ซอยวัดปรก 1 แขวงทุ่งวัดดอน เขตสาทร กรุงเทพมหานคร 10120	เขตสาทร	ย่านชานเมือง
4.	โรงพยาบาลเซนต์หลุยส์ ที่อยู่ : 27 ถนนสาทรใต้ แขวงยานนาวา เขตสาทร กรุงเทพมหานคร 10120	เขตสาทร	ย่านชานเมือง
5.	Body Adjust Wellness ที่อยู่ : 1038/1 ซอยแพทย์คลินิก-25 ชั้น G ถนนพระรามที่ 4 แขวงทุ่งมหาเมฆ เขตสาทร กรุงเทพมหานคร 10120	เขตสาทร	ย่านชุมชน หรือตัวเมือง

4.1.29 เขตบางซื่อ

ตารางที่ 4.29 โรงพยาบาลและคลินิกแพทย์แผนจีน (ฝั่งเข้ม) ในเขตบางซื่อ

ลำดับที่	ชื่อโรงพยาบาลและคลินิกแพทย์แผนจีน (ฝั่งเข้ม)	เขต	ย่าน
1.	โรงพยาบาลเกษมราษฎร์ ประชาชื่น ที่อยู่ : 950 ถนนประชาชื่น แขวงวงศ์สว่าง เขตบางซื่อ กรุงเทพมหานคร 10800	เขตบางซื่อ	ย่านที่มีคน หนาแน่นรอง จากตัวเมือง

ลำดับที่	ชื่อโรงพยาบาลและคลินิกแพทย์แผนจีน (ฝั่งเข้ม)	เขต	ย่าน
2.	เว่ยเฉิงจงอี คลินิกแพทย์แผน ที่อยู่ : 431/12 ถนนประชากรราษฎร์สาย 2 แขวงบางซื่อ เขตบางซื่อ กรุงเทพมหานคร 10800	เขตบางซื่อ	ย่านที่มีคน หนาแน่นรอง จากตัวเมือง
3.	ขวัญพนมการแพทย์ ที่อยู่ : 22/21 ซอยวัดประดิษฐ์ธรรมมาธิปัตน์ ถนนประชากรราษฎร์สาย 1 แขวงบางซื่อ เขตบางซื่อ กรุงเทพมหานคร 10800	เขตบางซื่อ	ย่านที่มีคน หนาแน่นรอง จากตัวเมือง
4.	วิระวัฒน์การแพทย์ ที่อยู่ : 416/2 ถนนประชากรราษฎร์สาย 2 แขวงบางซื่อ เขตบางซื่อ กรุงเทพมหานคร 10800	เขตบางซื่อ	ย่านชานเมือง
5.	โรงพยาบาลบางโพ ที่อยู่ : 95 ถนนประชากรราษฎร์สาย 2 แขวงบางซื่อ เขตบางซื่อ กรุงเทพมหานคร 10800	เขตบางซื่อ	ย่านชุมชน หรือตัวเมือง

4.1.30 เขตจตุจักร

ตารางที่ 4.32 โรงพยาบาลและคลินิกแพทย์แผนจีน (ฝังเข็ม) ในเขตจตุจักร

ลำดับที่	ชื่อโรงพยาบาลและคลินิกแพทย์แผนจีน (ฝังเข็ม)	เขต	ย่าน
1.	บ้านหม้อจีนคลินิก ที่อยู่ : 565/2 ซอยลาดพร้าว 1 แขวงจอมพล เขตจตุจักร กรุงเทพมหานคร 10900	เขตจตุจักร	ย่านชุมชน หรือตัวเมือง
2.	Siam TCM Clinic ที่อยู่ : 22/46 ซอยลาดพร้าว 21 แขวงจอมพล เขตจตุจักร กรุงเทพมหานคร 10900	เขตจตุจักร	ย่านธุรกิจ การค้า
3.	ชิงหลงคลินิก ที่อยู่ : 28 Premio Vetro Condo 291 ถนนงามวงศ์วาน แขวงลาดยาว เขตจตุจักร กรุงเทพมหานคร 10900	เขตจตุจักร	ย่านชุมชน หรือตัวเมือง
4.	สถาบันพรหมวชิรญาณ สหคลินิกการแพทย์แผน ไทย-จีน (สาขามหาวิทยาลัยเกษตรศาสตร์) ที่อยู่ : มหาวิทยาลัยเกษตรศาสตร์ 60 ถนนงามวงศ์วาน แขวงลาดยาว เขตจตุจักร กรุงเทพมหานคร 10900	เขตจตุจักร	ย่านชุมชน หรือตัวเมือง
5.	ชุตยาภิเวช คลินิกแพทย์แผนจีน ที่อยู่ : 206 ถนนประชาชื่น แขวงจตุจักร เขตจตุจักร กรุงเทพมหานคร 10900	เขตจตุจักร	ย่านที่มีคน หนาแน่นรอง จากตัวเมือง

ลำดับที่	ชื่อโรงพยาบาลและคลินิกแพทย์แผนจีน (ฝังเข็ม)	เขต	ย่าน
6.	หยางอ่องไทย-จีนคลินิกการแพทย์แผนไทย ที่อยู่ : 57/24 แขวงจอมพล เขตจตุจักร กรุงเทพมหานคร 10900	เขตจตุจักร	ย่านการค้าตาม แนวถนน
7.	โรงพยาบาลวิภาวดี ที่อยู่ : 51/3 ถนนงามวงศ์วาน แขวงลาดยาว เขตจตุจักร กรุงเทพมหานคร 10900	เขตจตุจักร	ย่านชุมชน หรือตัวเมือง
8.	สถานพยาบาลการแพทย์แผนจีน มหาวิทยาลัยราชภัฏจันทรเกษม ที่อยู่ : 40/1 ถนนรัชดาภิเษก แขวงจันทรเกษม เขตจตุจักร กรุงเทพมหานคร 10900	เขตจตุจักร	ย่านชุมชน หรือตัวเมือง
9.	ศูนย์สุขภาพหมอลิวฝังเข็ม ที่อยู่ : อาคารพร้อมพันธุ์ ซอยลาดพร้าว 3-5 ถนนลาดพร้าว แขวงจอมพล เขตจตุจักร กรุงเทพมหานคร 1090	เขตจตุจักร	ย่านชุมชน หรือตัวเมือง

4.1.31 เขตบางคอแหลม

ตารางที่ 4.31 โรงพยาบาลและคลินิกแพทย์แผนจีน (ฝังเข็ม) ในเขตบางคอแหลม

ลำดับที่	ชื่อโรงพยาบาลและคลินิกแพทย์แผนจีน (ฝังเข็ม)	เขต	ย่าน
1.	ยานนาวาคลินิกเวชกรรม ที่อยู่ : ซอยเจริญราษฎร์ 7 แยก 13 แขวงบางโคล่ เขตบางคอแหลม กรุงเทพมหานคร 10120	เขต บางคอแหลม	ย่านที่มีคน หนาแน่นรอง จากตัวเมือง
2.	โรงพยาบาลเจริญกรุงประชารักษ์ ที่อยู่ : 8 ถนนเจริญกรุง แขวงบางคอแหลม เขตบางคอแหลม กรุงเทพมหานคร 10120	เขต บางคอแหลม	ย่านชุมชน หรือตัวเมือง

4.1.32 เขตประเวศ

ตารางที่ 4.32 โรงพยาบาลและคลินิกแพทย์แผนจีน (ฝังเข็ม) ในเขตประเวศ

ลำดับที่	ชื่อโรงพยาบาลและคลินิกแพทย์แผนจีน (ฝังเข็ม)	เขต	ย่าน
1.	โบตันคลินิก ที่อยู่ : 92/1 ถนนเฉลิมพระเกียรติรัชกาลที่ 9 ซอย 22 แขวงหนองบอน เขตประเวศ กรุงเทพมหานคร 10250	เขตประเวศ	ย่านที่มีคน หนาแน่นรอง จากตัวเมือง

ลำดับที่	ชื่อโรงพยาบาลและคลินิกแพทย์แผนจีน (ฝังเข็ม)	เขต	ย่าน
2.	Body Balance Clinic ที่อยู่ : ซอยอุดมสุข 60 แขวงหนองบอน เขตประเวศ กรุงเทพมหานคร 10250	เขตประเวศ	ย่านธุรกิจ การค้า
3.	ฮูหยินคลินิกฝังเข็ม ที่อยู่ : รามคำแหง 2 ซอย 23 แยก 4 แขวงดอกไม้ เขตประเวศ กรุงเทพมหานคร 10250	เขตประเวศ	ย่านชุมชน หรือตัวเมือง
4.	นทีคลินิก ที่อยู่ : 38 ถนนเฉลิมพระเกียรติรัชกาลที่ 9 ซอย 28 แขวงดอกไม้ เขตประเวศ กรุงเทพมหานคร 10250	เขตประเวศ	ย่านชานเมือง
5.	เพ็ญฮวงคลินิกแพทย์แผนจีน ที่อยู่ : 11 รามคำแหง 2 ซอย 19 แขวงดอกไม้ เขตประเวศ กรุงเทพมหานคร 10250	เขตประเวศ	ย่านชุมชน หรือตัวเมือง
6.	หมอเถียรฝังเข็มและยาจีน ที่อยู่ : 38/76 ซอย 9 หมู่บ้าน Indy บางนา รามคำแหง 2 แขวงดอกไม้ เขตประเวศ กรุงเทพมหานคร 10250	เขตประเวศ	ย่านชุมชน หรือตัวเมือง

ลำดับที่	ชื่อโรงพยาบาลและคลินิกแพทย์แผนจีน (ฝังเข็ม)	เขต	ย่าน
7.	คลินิกหมอหัตถ์การแพทย์แผนไทย-จีน ที่อยู่ : 212/127 ถนนพัฒนาการ ซอย 68 แขวงประเวศ เขตประเวศ กรุงเทพมหานคร 10250	เขตประเวศ	ย่านที่มีคน หนาแน่นรอง จากตัวเมือง
8.	The Physio One ที่อยู่: อาคารซีคอนสแควร์ ชั้น 3 ถนนศรีนครินทร์ แขวงหนองบอน เขตประเวศ กรุงเทพมหานคร 10250	เขตประเวศ	ย่านธุรกิจ การค้า

4.1.33 เขตคลองเตย

ตารางที่ 4.33 โรงพยาบาลและคลินิกแพทย์แผนจีน (ฝังเข็ม) ในเขตคลองเตย

ลำดับที่	ชื่อโรงพยาบาลและคลินิกแพทย์แผนจีน (ฝังเข็ม)	เขต	ย่าน
1.	เมี่ยวซินคลินิก ที่อยู่ : 314/6 ซอยสุขุมวิท 22 แขวงคลองเตย เขตคลองเตย กรุงเทพมหานคร 10110	เขตคลองเตย	ย่านชุมชน หรือตัวเมือง
2.	ไป่ว่าน ทีซีเอ็ม คลินิก ที่อยู่ : 55 ซอยสุขุมวิท 2 แขวงคลองเตย เขตคลองเตย กรุงเทพมหานคร 10110	เขตคลองเตย	ย่านชุมชน หรือตัวเมือง

ลำดับที่	ชื่อโรงพยาบาลและคลินิกแพทย์แผนจีน (ฝั่งเข้ม)	เขต	ย่าน
3.	ไป๋เฉ่า สหคลินิก (สาขาพระโขนง) ที่อยู่ : 1112/1 ถนนสุขุมวิท แขวงพระโขนง เขตคลองเตย กรุงเทพมหานคร 10110	เขตคลองเตย	ย่านชุมชน หรือตัวเมือง
4.	คลินิกปรามะ (โรงพยาบาลกล้วยน้ำไท) ที่อยู่ : 80 โรงพยาบาลกล้วยน้ำไท ชั้น2 อาคารกาญจนาภิเษก ซอยโรงพยาบาล 2 แขวงพระโขนง เขตคลองเตย กรุงเทพมหานคร 10110	เขตคลองเตย	ย่านชุมชน หรือตัวเมือง
5.	แมนดารินคลินิก (สาขาพระราม 4) ที่อยู่ : 3243 ถนนพระรามที่ 4 แขวงคลองตัน เขตคลองเตย กรุงเทพมหานคร 10110	เขตคลองเตย	ย่านชุมชน หรือตัวเมือง
6.	คลินิกอศุศลเวช ที่อยู่ : 108/4 ซอยสุขุมวิท 38 แขวงพระโขนง เขตคลองเตย กรุงเทพมหานคร 10110	เขตคลองเตย	ย่านชุมชน หรือตัวเมือง
7.	คลินิกกล้วยน้ำไทการแพทย์แผนจีน (สาขาสวนเพลิน) ที่อยู่ : 3654 สวนเพลินมาร์เก็ต ชั้น 2 ถนนพระรามที่ 4 แขวงคลองตัน เขตคลองเตย กรุงเทพมหานคร 10110	เขตคลองเตย	ย่านธุรกิจ การค้า
8.	เพยหลงคลินิก ที่อยู่ : 4/1-2 ถนนเกษมราษฎร์ แขวงคลองเตย เขตคลองเตย กรุงเทพมหานคร 10110	เขตคลองเตย	ย่านชุมชน หรือตัวเมือง

ลำดับที่	ชื่อโรงพยาบาลและคลินิกแพทย์แผนจีน (ฝังเข็ม)	เขต	ย่าน
9.	เจ สหคลินิก (สาขาเอกมัย) ที่อยู่ : 982/22 ศูนย์การค้าเกตเวย์เอกมัย ชั้น 1 ห้อง 1104 แขวงพระโขนง เขตคลองเตย กรุงเทพมหานคร 101104	เขตคลองเตย	ย่านธุรกิจ การค้า
10.	คลินิกฝังเข็มทองหล่อ กรุงเทพฯ ที่อยู่ : 108 ซอยสุขุมวิท 38 แขวงพระโขนง เขตคลองเตย กรุงเทพมหานคร 10110	เขตคลองเตย	ย่านชุมชน หรือตัวเมือง
11.	The Youth House Clinic ที่อยู่ : 772/665 ห้องเลขที่ 205 ชั้น 2 อาคารชุด Noble Remix ถนนสุขุมวิท แขวงคลองตัน เขตคลองเตย กรุงเทพมหานคร 10110	เขตคลองเตย	ย่านธุรกิจ การค้า
12.	Yaowai Holistic ที่อยู่ : Summer Hill Mall ชั้น 2 1106/210-211 ถนนสุขุมวิท แขวงพระโขนง เขตคลองเตย กรุงเทพมหานคร 10110	เขตคลองเตย	ย่านธุรกิจ การค้า
13.	อวยคลินิกการแพทย์แผนไทย ที่อยู่ : 1112/45-46 ซอยสุขุมวิท 48 ถนนสุขุมวิท แขวงพระโขนง เขตคลองเตย กรุงเทพมหานคร 10110	เขตคลองเตย	ย่านชุมชน หรือตัวเมือง

ลำดับที่	ชื่อโรงพยาบาลและคลินิกแพทย์แผนจีน (ฝั่งเข้ม)	เขต	ย่าน
14.	Dr.Orawan Holistic Dermatology & Anti-aging Institute ที่อยู่ : 748 ถนนสุขุมวิท แขวงคลองตัน เขตคลองเตย กรุงเทพมหานคร 10110	เขตคลองเตย	ย่านชุมชน หรือตัวเมือง
15.	คลินิกรักษ์ประชา ที่อยู่ : 36 ถนน สุนทรโกษา แขวง คลองเตย เขต คลองเตย กรุงเทพมหานคร 10110	เขตคลองเตย	ย่านการค้าตาม แนวถนน
16.	โรงพยาบาลเบเทอรี่บีอีจ ที่อยู่ : 39 by Sansiri 11 ซอยสุขุมวิท 39 ถนนสุขุมวิท แขวงคลองเตย เขตคลองเตย กรุงเทพมหานคร 10110	เขตคลองเตย	ย่านชานเมือง

4.1.34 เขตสวนหลวง

ตารางที่ 4.34 โรงพยาบาลและคลินิกแพทย์แผนจีน (ฝั่งเข้ม) ในเขตสวนหลวง

ลำดับที่	ชื่อโรงพยาบาลและคลินิกแพทย์แผนจีน (ฝั่งเข้ม)	เขต	ย่าน
1.	Total Health Clinic ที่อยู่ : 35 ถนนพระรามที่ 9 ซอย 60 แขวงพัฒนาการ เขตสวนหลวง กรุงเทพมหานคร 10250	เขตสวนหลวง	ย่านที่มีคน หนาแน่นรอง จากตัวเมือง

ลำดับที่	ชื่อโรงพยาบาลและคลินิกแพทย์แผนจีน (ฝั่งเข้ม)	เขต	ย่าน
2.	พัฒนาการคลินิก ที่อยู่ : 2186 ถนนพัฒนาการ แขวงสวนหลวง แขวงสวนหลวง กรุงเทพมหานคร 10250	เขตสวนหลวง	ย่านที่มีคน หนาแน่นรอง จากตัวเมือง
3.	เปรมปรีย์ดีคลินิก ที่อยู่ : 140 ซอยพัฒนาการ 44 แขวงสวนหลวง แขวงสวนหลวง กรุงเทพมหานคร 10250	เขตสวนหลวง	ย่านที่มีคน หนาแน่นรอง จากตัวเมือง
4.	โรงพยาบาลสมิติเวช ศรีนครินทร์ ที่อยู่ : 488 ถนนศรีนครินทร์ แขวงสวนหลวง แขวงสวนหลวง กรุงเทพมหานคร 10250	เขตสวนหลวง	ย่านชุมชน หรือตัวเมือง
5.	ศูนย์บริการสาธารณสุข 22 วัดปากบ่อ ที่อยู่ : ซอยอ่อนนุช 35 ถนนอ่อนนุช แขวงสวนหลวง เขตสวนหลวง กรุงเทพมหานคร 10250	เขตสวนหลวง	ย่านชานเมือง
6.	โรงพยาบาลวิภาราม พัฒนาการ ที่อยู่ : 2677 ถนนพัฒนาการ แขวงพัฒนาการ แขวงสวนหลวง กรุงเทพมหานคร 10250	เขตสวนหลวง	ย่านชุมชน หรือตัวเมือง

4.1.35 เขตจอมทอง

ตารางที่ 4.35 โรงพยาบาลและคลินิกแพทย์แผนจีน (ฝังเข็ม) ในเขตจอมทอง

ลำดับที่	ชื่อโรงพยาบาลและคลินิกแพทย์แผนจีน (ฝังเข็ม)	เขต	ย่าน
1.	ซิมซาร่าคลินิก ที่อยู่ : 767 ถนนพระรามที่ 2 ซอย 45 แขวงบาง มด เขตจอมทอง กรุงเทพมหานคร 10150	เขตจอมทอง	ย่านชุมชน หรือตัวเมือง
2.	11 ไทย-จีน สหคลินิก ที่อยู่ : 120 /24 ตรงข้ามจอมทองซอย 5 ถนนจอมทอง แขวงจอมทอง เขตจอมทอง กรุงเทพมหานคร 10150	เขตจอมทอง	ย่านชุมชน หรือตัวเมือง
3.	แมนดารินคลินิก (สาขาพระราม 2) ที่อยู่ : 743/1-2 ถนนสุขสวัสดิ์ แขวงจอมทอง เขตจอมทอง กรุงเทพมหานคร 10150	เขตจอมทอง	ย่านชุมชน หรือตัวเมือง
4.	ไท่อันถั่งคลินิกแพทย์จีน ที่อยู่ : 1095 หมู่บ้านสินทวี ถนนพระรามที่ 2 ซอย 43 แขวงบางมด เขตจอมทอง กรุงเทพมหานคร 10150	เขตจอมทอง	ย่านที่มีคน หนาแน่นรอง จากตัวเมือง

ลำดับที่	ชื่อโรงพยาบาลและคลินิกแพทย์แผนจีน (ฝังเข็ม)	เขต	ย่าน
5.	โรงพยาบาลตำรวจ ที่อยู่ : 66/8 ถนนพระรามที่ 2 ซอย 28 (วัดสี่สุก) แยก 5 แขวงจอมทอง เขตจอมทอง กรุงเทพมหานคร 10150	เขตจอมทอง	ย่านธุรกิจ การค้า
6.	โรงพยาบาลบางปะกอก 9 อินเตอร์เนชั่นแนล ที่อยู่ : 362 ถนนพระรามที่ 2 แขวงบางมด เขตจอมทอง กรุงเทพมหานคร 10150	เขตจอมทอง	ย่านที่มีคน หนาแน่นรอง จากตัวเมือง

4.1.36 เขตดอนเมือง

ตารางที่ 4.36 โรงพยาบาลและคลินิกแพทย์แผนจีน (ฝังเข็ม) ในเขตดอนเมือง

ลำดับที่	ชื่อโรงพยาบาลและคลินิกแพทย์แผนจีน (ฝังเข็ม)	เขต	ย่าน
1.	ไอเอ็มดี สหคลินิก ที่อยู่ : 198/28 หมู่บ้าน Pleno ถนนสรงประภา ซอยสรงประภา 30 แขวงสีกัน เขตดอนเมือง กรุงเทพมหานคร 10210	เขตดอนเมือง	ย่านที่มีคน หนาแน่นรอง จากตัวเมือง

4.1.37 เขตราชเทวี

ตารางที่ 4.37 โรงพยาบาลและคลินิกแพทย์แผนจีน (ฝังเข็ม) ในเขตราชเทวี

ลำดับที่	ชื่อโรงพยาบาลและคลินิกแพทย์แผนจีน (ฝังเข็ม)	เขต	ย่าน
1.	โรงพยาบาลพระมงกุฎเกล้า ที่อยู่ : 315 ถนนราชวิถี แขวงทุ่งพญาไท เขตราชเทวี กรุงเทพมหานคร 10400	เขตราชเทวี	ย่านชุมชน หรือตัวเมือง
2.	กรมแพทย์ทหารบก ที่อยู่ : 8 ถนนพญาไท แขวงทุ่งพญาไท เขตราชเทวี กรุงเทพมหานคร 10400	เขตราชเทวี	ย่านชุมชน หรือตัวเมือง
3.	โรงพยาบาลราชวิถี ที่อยู่ : 2 ถนนพญาไท แขวงทุ่งพญาไท เขตราชเทวี กรุงเทพมหานคร 10400	เขตราชเทวี	ย่านชุมชน หรือตัวเมือง
4.	โรงพยาบาลเวชศาสตร์เขตร้อน ที่อยู่ : 420/6 ถนนราชวิถี แขวงทุ่งพญาไท เขตราชเทวี กรุงเทพมหานคร 10400	เขตราชเทวี	ย่านชุมชน หรือตัวเมือง
5.	โรงพยาบาลรามธิบดี ที่อยู่ : 270 ถนนพระรามที่ 6 แขวงทุ่งพญาไท เขตราชเทวี กรุงเทพมหานคร 10400	เขตราชเทวี	ย่านชุมชน หรือตัวเมือง

ลำดับที่	ชื่อโรงพยาบาลและคลินิกแพทย์แผนจีน (ฝังเข็ม)	เขต	ย่าน
6.	โรงพยาบาลพญาไท 1 ที่อยู่ : 364/1 ถนนศรีอยุธยา แขวงถนนพญาไท เขตราชเทวี กรุงเทพมหานคร 10400	เขตราชเทวี	ย่านชุมชน หรือตัวเมือง
7.	สถาบันประสาทวิทยา ที่อยู่ : 312 ถนนราชวิถี แขวงทุ่งพญาไท เขตราชเทวี กรุงเทพมหานคร 10400	เขตราชเทวี	ย่านชุมชน หรือตัวเมือง

4.1.38 เขตลาดพร้าว

ตารางที่ 4.38 โรงพยาบาลและคลินิกแพทย์แผนจีน (ฝังเข็ม) ในเขตลาดพร้าว

ลำดับที่	ชื่อโรงพยาบาลและคลินิกแพทย์แผนจีน (ฝังเข็ม)	เขต	ย่าน
1.	คิงหนิงคลินิกฝังเข็ม ที่อยู่ : ซอยลาดปลาเค้า แขวงลาดพร้าว เขตลาดพร้าว กรุงเทพมหานคร 10230	เขตลาดพร้าว	ย่านชุมชน หรือตัวเมือง
2.	เงินฟูคลินิกการแพทย์แผนจีน ที่อยู่ : 40/66 หมู่บ้านโอเชธิส 3 ซอย 10 ถนนโชคชัย 4 แขวงลาดพร้าว เขตลาดพร้าว กรุงเทพมหานคร 10230	เขตลาดพร้าว	ย่านชุมชน หรือตัวเมือง

ลำดับที่	ชื่อโรงพยาบาลและคลินิกแพทย์แผนจีน (ฝั่งเข้ม)	เขต	ย่าน
3.	ศุภจริณ คลินิกการแพทย์แผนจีน ที่อยู่ : 162/5 โครงการพรีเมียมเพลส 12 ซอยประเสริฐมณูกิจ 29 แขวงจรเข้บัว เขตลาดพร้าว กรุงเทพมหานคร 10230	เขตลาดพร้าว	ย่านที่มีคน หนาแน่นรอง จากตัวเมือง
4.	360 ไทย-จีน คลินิกการแพทย์แผนไทย ที่อยู่ : 464 ถนนคนธสวัสดิ์ แขวงลาดพร้าว เขตลาดพร้าว กรุงเทพมหานคร 10230	เขตลาดพร้าว	ย่านชุมชน หรือตัวเมือง
5.	Longtai Clinic ที่อยู่ : 367 ถนนลาดพร้าววังหิน แขวงลาดพร้าว เขตลาดพร้าว กรุงเทพมหานคร 10230	เขตลาดพร้าว	ย่านชุมชน หรือตัวเมือง

4.1.39 เขตวัฒนา

ตารางที่ 4.39 โรงพยาบาลและคลินิกแพทย์แผนจีน (ฝังเข็ม) ในเขตวัฒนา

ลำดับที่	ชื่อโรงพยาบาลและคลินิกแพทย์แผนจีน (ฝังเข็ม)	เขต	ย่าน
1.	แม่คคลินิก (สาขาอโศกทาวเวอร์) ที่อยู่ : อโศกทาวเวอร์ ซอยสุขุมวิท 21 แขวงคลองเตยเหนือ เขตวัฒนา กรุงเทพมหานคร 10110	เขตวัฒนา	ย่านธุรกิจ การค้า
2.	คลินิกแพทย์พงศธร ที่อยู่ : ถนนสุขุมวิท แขวงพระโขนงเหนือ เขตวัฒนา กรุงเทพมหานคร 10110	เขตวัฒนา	ย่านชุมชน หรือตัวเมือง
3.	Japanese Shinkyu Clinic ที่อยู่ : 597-597/1-3 อาคารบัณฑิตยานนท์ ชั้น 2 ซอยสุขุมวิท 33/1 แขวงคลองตันเหนือ เขตวัฒนา กรุงเทพมหานคร 10110	เขตวัฒนา	ย่านธุรกิจ การค้า
4.	Pain Away Clinic ที่อยู่ : 399 ถนนสุขุมวิท แขวงคลองเตยเหนือ เขตวัฒนา กรุงเทพมหานคร 10110	เขตวัฒนา	ย่านชุมชน หรือตัวเมือง
5.	Lekang Acupuncture Clinic ที่อยู่ : 10/37 อาคารเดอะเทรนต์ ชั้น 1A ซอยสุขุมวิท 13 แขวงคลองเตยเหนือ เขตวัฒนา กรุงเทพฯ 10110	เขตวัฒนา	ย่านธุรกิจ การค้า

ลำดับที่	ชื่อโรงพยาบาลและคลินิกแพทย์แผนจีน (ฝั่งเข้ม)	เขต	ย่าน
6.	นาราดาศคลินิกการแพทย์แผนไทย-จีน ที่อยู่ : 9/21 ซอยสุขุมวิท 33 ถนนสุขุมวิท แขวงคลองตันเหนือ เขตวัฒนา กรุงเทพมหานคร 10110	เขตวัฒนา	ย่านชุมชน หรือตัวเมือง
7.	Grace TCM Clinic ที่อยู่ : บ้านสวนเพชร 18/5, 18/4 ซอยสุขุมวิท 39 แขวงคลองตันเหนือ เขตวัฒนา กรุงเทพมหานคร 10110	เขตวัฒนา	ย่านชุมชน หรือตัวเมือง
8.	Sukhumvit TCM Clinic ที่อยู่ : 2 ซอยสุขุมวิท 41 แขวงคลองตันเหนือ เขตวัฒนา กรุงเทพมหานคร 10110	เขตวัฒนา	ย่านชุมชน หรือตัวเมือง
9.	Haru Wellness Clinic ที่อยู่ : 953 Community Mall ชั้น4 124 ซอยสุขุมวิท 53 แขวงคลองตันเหนือ เขตวัฒนา กรุงเทพมหานคร 10110	เขตวัฒนา	ย่านธุรกิจ การค้า
10.	เจ สหคลินิก (สาขาทองหล่อ) ที่อยู่ : 283/1 โสมเพลสออฟฟิศ บิลด์ิง ชั้นB ซอยทองหล่อ 13 ถนนสุขุมวิท 55 แขวงคลองตันเหนือ เขตวัฒนา	เขตวัฒนา	ย่านธุรกิจ การค้า
11.	โรงพยาบาลแม่ฟ้าหลวง ที่อยู่ : 38/12 ถนนอโศกมนตรี แขวงคลองเตยเหนือ เขตวัฒนา กรุงเทพมหานคร 10110	เขตวัฒนา	ย่านชุมชน หรือตัวเมือง

ลำดับที่	ชื่อโรงพยาบาลและคลินิกแพทย์แผนจีน (ฝั่งเข้ม)	เขต	ย่าน
12.	โรงพยาบาลสมิติเวช สุขุมวิท ที่อยู่ : 133 ซอยสุขุมวิท 49 แขวงคลองตันเหนือ เขตวัฒนา กรุงเทพมหานคร 10110	เขตวัฒนา	ย่านชุมชน หรือตัวเมือง
13.	โรงพยาบาลคามิลเลียน ที่อยู่ : 423 ซอยสุขุมวิท 55 แขวงคลองตันเหนือ เขตวัฒนา กรุงเทพมหานคร 10110	เขตวัฒนา	ย่านชุมชน หรือตัวเมือง
14.	โรงพยาบาลบำรุงราษฎร์ อินเตอร์เนชั่นแนล ที่อยู่ : 33 สุขุมวิท 3 (ซอยนานาเหนือ) แขวงคลองเตยเหนือ เขตวัฒนา กรุงเทพมหานคร 10110	เขตวัฒนา	ย่านชุมชน หรือตัวเมือง
15.	โรงพยาบาลสุขุมวิท ที่อยู่ : 1411 ถนนสุขุมวิท แขวงพระโขนงเหนือ เขตวัฒนา กรุงเทพมหานคร 10110	เขตวัฒนา	ย่านชุมชน หรือตัวเมือง

4.1.40 เขตบางแค

ตารางที่ 4.40 โรงพยาบาลและคลินิกแพทย์แผนจีน (ฝังเข็ม) ในเขตเขตบางแค

ลำดับที่	ชื่อโรงพยาบาลและคลินิกแพทย์แผนจีน (ฝังเข็ม)	เขต	ย่าน
1.	หล่อหวางคลินิกฝังเข็ม ที่อยู่ : 509/9 ถนนเทอดไท แขวงบางแค เขตบางแค กรุงเทพมหานคร 10160	เขตบางแค	ย่านชุมชน หรือตัวเมือง
2.	บ้านหมอชัยวัฒน์ เทพเสนา ที่อยู่ : 9 141 ถนนพุทธมณฑลสาย 3 แขวงบางไผ่ เขตบางแค กรุงเทพมหานคร 10160	เขตบางแค	ย่านชุมชน หรือตัวเมือง
3.	เย็นใจคลินิก ที่อยู่ : 210 หมู่บ้านเศรษฐกิจ แขวงบางแคเหนือ เขตบางแค กรุงเทพมหานคร 10160	เขตบางแค	ย่านชุมชน หรือตัวเมือง
4.	Keewan Clinic ที่อยู่ : พุทธมณฑลสาย 2 ซอย 10 แขวงบางแคเหนือ เขตบางแค กรุงเทพมหานคร 10160	เขตบางแค	ย่านที่มีคน หนาแน่นรอง จากตัวเมือง
5.	โรงพยาบาลเกษมราษฎร์บางแค ที่อยู่ : 586-588 ถ.เพชรเกษม แขวงบางแคเหนือ เขตบางแค กรุงเทพมหานคร 10160	เขตบางแค	ย่านชุมชน หรือตัวเมือง

ลำดับที่	ชื่อโรงพยาบาลและคลินิกแพทย์แผนจีน (ฝังเข็ม)	เขต	ย่าน
6.	โรงพยาบาลราชพิพัฒน์ ที่อยู่ : 18 ถนนพุทธมณฑลสาย 3 แขวงบางไผ่ เขตบางแค กรุงเทพมหานคร 10160	เขตบางแค	ย่านชานเมือง
7.	สุขสันต์-ธนบุรีคลินิกการแพทย์ ที่อยู่ : ซอยหมู่บ้านสุขสันต์ 5 แขวงหลักสอง เขตบางแค กรุงเทพมหานคร 10160	เขตบางแค	ย่านชานเมือง

4.1.41 เขตหลักสี่

ตารางที่ 4.41 โรงพยาบาลและคลินิกแพทย์แผนจีน (ฝังเข็ม) ในเขตหลักสี่

ลำดับที่	ชื่อโรงพยาบาลและคลินิกแพทย์แผนจีน (ฝังเข็ม)	เขต	ย่าน
1.	Mango Clinic Acupuncture & Health ที่อยู่ : ซอยงามวงศ์วาน 43 แยก 2-20 แขวงทุ่งสองห้อง เขตหลักสี่ กรุงเทพมหานคร 10210	เขตหลักสี่	ย่านที่มีคน หนาแน่นรอง จากตัวเมือง
2.	พลอยทิพย์คลินิก ที่อยู่ : 22 ซอยงามวงศ์วาน 47 แยก 42 แขวงทุ่งสองห้อง เขตหลักสี่ กรุงเทพมหานคร 10210	เขตหลักสี่	ย่านที่มีคน หนาแน่นรอง จากตัวเมือง

ลำดับที่	ชื่อโรงพยาบาลและคลินิกแพทย์แผนจีน (ฝังเข็ม)	เขต	ย่าน
3.	หยั่นโช้วการแพทย์แผนจีน ที่อยู่ : 34/40 อาคารโรงพยาบาลมงกุฎวัฒนะ ถนนแจ้งวัฒนะ แขวงทุ่งสองห้อง เขตหลักสี่ กรุงเทพมหานคร 10210	เขตหลักสี่	ย่านชุมชน หรือตัวเมือง
4.	หมอมิถุน คลินิก ที่อยู่ : 59/39 ถนนงามวงศ์วาน แขวงทุ่งสองห้อง เขตหลักสี่ กรุงเทพมหานคร 10210	เขตหลักสี่	ย่านที่มีคน หนาแน่นรอง จากตัวเมือง

4.1.42 เขตสายไหม

ตารางที่ 4.42 โรงพยาบาลและคลินิกแพทย์แผนจีน (ฝังเข็ม) ในเขตสายไหม

ลำดับที่	ชื่อโรงพยาบาลและคลินิกแพทย์แผนจีน (ฝังเข็ม)	เขต	ย่าน
1.	โรงพยาบาลภูมิพลอดุลยเดช กรมแพทย์ทหาร อากาศ ที่อยู่ : 171 ถนนพหลโยธิน แขวงสายไหม เขตสายไหม กรุงเทพมหานคร 10220	เขตสายไหม	ย่านชุมชน หรือตัวเมือง

ลำดับที่	ชื่อโรงพยาบาลและคลินิกแพทย์แผนจีน (ฝั่งเข้ม)	เขต	ย่าน
2.	Life Balance Clinic ที่อยู่ : 333/20 ตลาดเอเซียสายไหม ซอยสายไหม แขวงสายไหม เขตสายไหม กรุงเทพมหานคร 10220	เขตสายไหม	ย่านธุรกิจ การค้า
3.	คลินิกหมอธนภัทร แพทย์แผนจีน ที่อยู่ : 68/25 ซอยหมู่บ้านพนาสนธิ์ เขตสายไหม กรุงเทพมหานคร 10220	เขตสายไหม	ย่านที่มีคน หนาแน่นรอง จากตัวเมือง
4.	ณ หทัย สหคลินิก ที่อยู่ : 1/43 อาคารสังจจะหฤทัย ถนนสุขาภิบาล 5 แขวงสายไหม เขตสายไหม กรุงเทพมหานคร 10220	เขตสายไหม	ย่านชุมชน หรือตัวเมือง
5.	โรงพยาบาลซีจีเอช สายไหม ที่อยู่ : 91 หมู่ 1 ถนนเฉลิมพงษ์ แขวงสายไหม เขตสายไหม กรุงเทพมหานคร 10220	เขตสายไหม	ย่านที่มีคน หนาแน่นรอง จากตัวเมือง

4.1.43 เขตคันทายาว

ตารางที่ 4.43 โรงพยาบาลและคลินิกแพทย์แผนจีน (ฝังเข็ม) ในเขตคันทายาว

ลำดับที่	ชื่อโรงพยาบาลและคลินิกแพทย์แผนจีน (ฝังเข็ม)	เขต	ย่าน
1.	มาเจียคลินิกฝังเข็ม (สาขารามอินทรา) ที่อยู่ : 56/9 ถนนรามอินทรา แขวงรามอินทรา เขตคันทายาว กรุงเทพมหานคร 10230	เขตคันทายาว	ย่านที่มีคน หนาแน่นรอง จากตัวเมือง
2.	นุชสราคลินิก ที่อยู่ : 3/29 ซอยสวนสยาม 28 แยก 1 แขวงคันทายาว เขตคันทายาว กรุงเทพมหานคร 10230	เขตคันทายาว	ย่านที่มีคน หนาแน่นรอง จากตัวเมือง
3.	ทีซีเอ็ม โฮมส์ คลินิก ที่อยู่ : 71/13 ซอยคูบอน 13 ถนนรามอินทรา เขตคันทายาว กรุงเทพมหานคร 10230	เขตคันทายาว	ย่านชานเมือง
4.	สิริวรรณคลินิกเวชกรรม ที่อยู่ : 368 ถนนรามอินทรา แขวงรามอินทรา เขตคันทายาว กรุงเทพมหานคร 10230	เขตคันทายาว	ย่านที่มีคน หนาแน่นรอง จากตัวเมือง
5.	เจ้าจงฮีสหคลินิก (สาขาปัญญาอินทรา) ที่อยู่ : 9/9 ถนนปัญญาอินทรา แขวงคันทายาว เขตคันทายาว กรุงเทพมหานคร 10230	เขตคันทายาว	ย่านที่มีคน หนาแน่นรอง จากตัวเมือง

ลำดับที่	ชื่อโรงพยาบาลและคลินิกแพทย์แผนจีน (ฝังเข็ม)	เขต	ย่าน
6.	โรงพยาบาลสินแพทย์ รามอินทรา ที่อยู่ : 9/99 ถนนรามอินทรา 52/1 กม.9 แขวง รามอินทรา เขตคันนายาว กรุงเทพมหานคร 10230	เขตคันนายาว	ย่านที่มีคน หนาแน่นรอง จากตัวเมือง
7.	โรงพยาบาลนพรัตนราชธานี ที่อยู่ : 679 ถนนรามอินทรา แขวงคันนายาว เขตคันนายาว กรุงเทพฯ 10230	เขตคันนายาว	ย่านชุมชน หรือตัวเมือง

4.1.44 เขตสะพานสูง

ตารางที่ 4.44 โรงพยาบาลและคลินิกแพทย์แผนจีน (ฝังเข็ม) ในเขตสะพานสูง

ลำดับที่	ชื่อโรงพยาบาลและคลินิกแพทย์แผนจีน (ฝังเข็ม)	เขต	ย่าน
1.	เซียนจินถั่งคลินิก ที่อยู่ : 21/68 หมู่บ้าน KC ซอยรามคำแหง 142 ถนนรามคำแหง แขวงสะพานสูง เขตสะพานสูง กรุงเทพมหานคร 10240	เขตสะพานสูง	ย่านชุมชน หรือตัวเมือง

ลำดับที่	ชื่อโรงพยาบาลและคลินิกแพทย์แผนจีน (ฝั่งเข้ม)	เขต	ย่าน
2.	ผิงอัน สหคลินิก ที่อยู่ : 77/108 ซอยรามคำแหง 114 แยก 10-1-2 แขวงสะพานสูง เขตสะพานสูง กรุงเทพมหานคร 10240	เขตสะพานสูง	ย่านการค้าตาม แนวถนน

4.1.45 เขตวังทองหลาง

ตารางที่ 4.45 โรงพยาบาลและคลินิกแพทย์แผนจีน (ฝั่งเข้ม) ในเขตวังทองหลาง

ลำดับที่	ชื่อโรงพยาบาลและคลินิกแพทย์แผนจีน (ฝั่งเข้ม)	เขต	ย่าน
1.	ไทปิ่นคลินิก (สาขาลาดพร้าว) ที่อยู่ : 2539 อิมพีเรียลเวิลด์ลาดพร้าว ซอยลาดพร้าว 82 แขวงคลองเจ้าคุณสิงห์ เขตวังทองหลาง กรุงเทพมหานคร 10310	เขต วังทองหลาง	ย่านธุรกิจ การค้า
2.	808 Clinic ที่อยู่ : 14 ถนนลาดพร้าว แขวงวังทองหลาง เขตวังทองหลาง กรุงเทพมหานคร 10310	เขต วังทองหลาง	ย่านชานเมือง

ลำดับที่	ชื่อโรงพยาบาลและคลินิกแพทย์แผนจีน (ฝั่งเข้ม)	เขต	ย่าน
3.	<p>อีฟู่ถั่งคลินิกแพทย์แผนจีน</p> <p>ที่อยู่ : 15 ถนนลาดพร้าว 64 แยก 4</p> <p>แขวงวังทองกลาง เขตวังทองกลาง</p> <p>กรุงเทพมหานคร 10310</p>	<p>เขต</p> <p>วังทองกลาง</p>	<p>ย่านซานเมือง</p>
4.	<p>แมนดารินคลินิก</p> <p>(สาขาเลียบทางด่วน-รามอินทรา)</p> <p>ที่อยู่ : 566 ซอยประดิษฐมนูญธรรม</p> <p>แขวงพลับพลา เขตวังทองกลาง</p> <p>กรุงเทพมหานคร 10312</p>	<p>เขต</p> <p>วังทองกลาง</p>	<p>ย่านที่มีคน</p> <p>หนาแน่นรอง</p> <p>จากตัวเมือง</p>
5.	<p>โรงพยาบาลลาดพร้าว</p> <p>ที่อยู่ : 2699 ถนนลาดพร้าว</p> <p>แขวงคลองเจ้าคุณสิงห์ เขตวังทองกลาง</p> <p>กรุงเทพมหานคร 10310</p>	<p>เขต</p> <p>วังทองกลาง</p>	<p>ย่านที่มีคน</p> <p>หนาแน่นรอง</p> <p>จากตัวเมือง</p>

4.1.46 เขตคลองสามวา

ตารางที่ 4.46 โรงพยาบาลและคลินิกแพทย์แผนจีน (ฝังเข็ม) ในเขตคลองสามวา

ลำดับที่	ชื่อโรงพยาบาลและคลินิกแพทย์แผนจีน (ฝังเข็ม)	เขต	ย่าน
1.	Exclusive Medical Clinic (สาขาคลองสามวา) ที่อยู่ : 214/4 ถนนเลียบบคลองสอง แขวงบางชัน เขตคลองสามวา กรุงเทพมหานคร 10510	เขต คลองสามวา	ย่านที่มีคน หนาแน่นรอง จากตัวเมือง

4.1.47 เขตบางนา

ตารางที่ 4.47 โรงพยาบาลและคลินิกแพทย์แผนจีน (ฝังเข็ม) ในเขตบางนา

ลำดับที่	ชื่อโรงพยาบาลและคลินิกแพทย์แผนจีน (ฝังเข็ม)	เขต	ย่าน
1.	มาเจียคลินิกฝังเข็ม (สาขาลิตเต็ลวอล์คบางนา) ที่อยู่ : ลิตเต็ลวอล์คบางนา 769-769/1-3 ถนนเทพรัตน์ แขวงบางนาเหนือ เขตบางนา กรุงเทพมหานคร 10260	เขตบางนา	ย่านธุรกิจ การค้า
2.	นภานัตร์สหคลินิก ที่อยู่ : 3113-3115 ถนนสุขุมวิท แขวงบางนา เขตบางนา กรุงเทพมหานคร 10260	เขตบางนา	ย่านชุมชน หรือตัวเมือง

ลำดับที่	ชื่อโรงพยาบาลและคลินิกแพทย์แผนจีน (ฝั่งเข้ม)	เขต	ย่าน
3.	สุขจิตสหคลินิก ที่อยู่ : ซอยสุขุมวิท 105 ซอยลาซาล 69 แขวงบางนา เขตบางนา กรุงเทพมหานคร 10260	เขตบางนา	ย่านชุมชน หรือตัวเมือง
4.	ชานชวนคลินิกแพทย์แผนจีน ที่อยู่ : 44/467 ถนนสุขุมวิท แขวงบางนา เขตบางนา กรุงเทพมหานคร 10260	เขตบางนา	ย่านชานเมือง
5.	หมอโบว์ฝั่งเข้ม ที่อยู่ : 111/157 หมู่บ้านแฮปปี้แลนด์ วิลล์ ซอยลาซาล 32 แขวงบางนา เขตบางนา กรุงเทพมหานคร 10260	เขตบางนา	ย่านที่มีคน หนาแน่นรอง จากตัวเมือง
6.	โรงพยาบาลไทรนครินทร์ ที่อยู่ : 345 ถนนเทพรัตน แขวงบางนา เขตบางนา กรุงเทพมหานคร 10260	เขตบางนา	ย่านการค้าตาม แนวถนน
7.	โรงพยาบาลทหารเรือกรุงเทพ ที่อยู่ : 224 ถนนทางรถไฟสายเก่า แขวงบางนา เขตบางนา กรุงเทพมหานคร 10260	เขตบางนา	ย่านชานเมือง

4.1.48 เขตทวีวัฒนา

ตารางที่ 4.48 โรงพยาบาลและคลินิกแพทย์แผนจีน (ฝังเข็ม) ในเขตทวีวัฒนา

ลำดับที่	ชื่อโรงพยาบาลและคลินิกแพทย์แผนจีน (ฝังเข็ม)	เขต	ย่าน
1.	Acumed clinic ที่อยู่ : 149/6 ถนนพุทธมณฑลสาย 3 แขวงศาลาธรรมสพน์ เขตทวีวัฒนา กรุงเทพมหานคร 10170	เขตทวีวัฒนา	เขตชานเมือง
2.	สถาบันกัลยาณ์ราชนครินทร์ ที่อยู่ : 23 ถนนพุทธมณฑลสาย 4 แขวงทวีวัฒนา เขตทวีวัฒนา กรุงเทพมหานคร 10170	เขตทวีวัฒนา	เขตชานเมือง

4.1.49 เขตทุ่งครุ

ตารางที่ 4.49 โรงพยาบาลและคลินิกแพทย์แผนจีน (ฝังเข็ม) ในเขตทุ่งครุ

ลำดับที่	ชื่อโรงพยาบาลและคลินิกแพทย์แผนจีน (ฝังเข็ม)	เขต	ย่าน
1.	สมวงศ์การแพทย์ ที่อยู่ : 822/10 (441) ซอยประชาอุทิศ 65 หมู่ 1 แขวงบางมด เขตทุ่งครุ กรุงเทพมหานคร 10140	เขตทุ่งครุ	ย่านชุมชน หรือตัวเมือง

ลำดับที่	ชื่อโรงพยาบาลและคลินิกแพทย์แผนจีน (ฝั่งเข้ม)	เขต	ย่าน
2.	คลินิกหมอสีหิง ที่อยู่ : 291/1 ระหว่างซอยประชาอุทิศ 93-95 ถนนประชาอุทิศ แขวงทุ่งครุ เขตทุ่งครุ กรุงเทพมหานคร 10140	เขตทุ่งครุ	ย่านที่มีคน หนาแน่นรอง จากตัวเมือง

4.1.50 เขตบางบอน

ตารางที่ 4.50 โรงพยาบาลและคลินิกแพทย์แผนจีน (ฝั่งเข้ม) ในเขตบางบอน

ลำดับที่	ชื่อโรงพยาบาลและคลินิกแพทย์แผนจีน (ฝั่งเข้ม)	เขต	ย่าน
1.	Exclusive Medical Clinic (สาขาเอกชัย) ที่อยู่ : 221 ถนนเอกชัย ปากซอยเอกชัย 55 แขวงบางบอน เขตบางบอน กรุงเทพมหานคร 10150	เขตบางบอน	ย่านชุมชนหรือ ตัวเมือง
2.	โรงพยาบาลสหวิทยาการมะลิ ที่อยู่ : 771/1 ซอยเอกชัย 85 แขวงคลองบางบอน เขตบางบอน กรุงเทพมหานคร 10150	เขตบางบอน	ย่านชานเมือง

4.2 สรุปท้ายบท

จากผลการสำรวจพบว่า มีจำนวนโรงพยาบาลและคลินิกแพทย์แผนจีน (ฝังเข็ม) ในกรุงเทพมหานครจำนวน 254 แห่ง เขตที่มีโรงพยาบาลและคลินิกแพทย์แผนจีน (ฝังเข็ม) มากที่สุด คือ เขตคลองเตย จำนวน 16 แห่ง อันดับที่สอง คือ เขตวัฒนา จำนวน 15 แห่ง อันดับสาม คือ เขตพญาไท เขตบางขุนเทียน และเขตจตุจักร จำนวน 9 แห่ง ดังตารางที่ 4.51

ตารางที่ 4.51 จำนวนโรงพยาบาลและคลินิกแพทย์แผนจีน (ฝังเข็ม) ในแต่ละเขตของกรุงเทพมหานคร

เขตในกรุงเทพมหานคร	จำนวนโรงพยาบาลและคลินิกแพทย์แผนจีน (ฝังเข็ม)
เขตพระนคร	1
เขตดุสิต	3
เขตหนองจอก	2
เขตบางรัก	4
เขตบางเขน	8
เขตบางกะปิ	2
เขตปทุมวัน	8
เขตป้อมปราบศัตรูพ่าย	8
เขตพระโขนง	3
เขตมีนบุรี	1
เขตลาดกระบัง	5

เขตในกรุงเทพมหานคร	จำนวนโรงพยาบาลและคลินิกแพทย์แผนจีน (ฝั่งเข้ม)
เขตยานนาวา	6
เขตสัมพันธวงศ์	6
เขตพญาไท	9
เขตธนบุรี	4
เขตบางกอกใหญ่	2
เขตห้วยขวาง	7
เขตคลองสาน	8
เขตตลิ่งชัน	4
เขตบางกอกน้อย	4
เขตบางขุนเทียน	9
เขตภาษีเจริญ	2
เขตหนองแขม	4
เขตราชบุรีบูรณะ	1
เขตบางพลัด	4
เขตดินแดง	4

เขตในกรุงเทพมหานคร	จำนวนโรงพยาบาลและคลินิกแพทย์แผนจีน (ฝั่งเข้ม)
เขตบึงกุ่ม	6
เขตสาทร	5
เขตบางซื่อ	5
เขตจตุจักร	9
เขตบางคอแหลม	2
เขตประเวศ	8
เขตคลองเตย	16
เขตสวนหลวง	6
เขตจอมทอง	6
เขตดอนเมือง	1
เขตราชเทวี	7
เขตลาดพร้าว	5
เขตวัฒนา	15
เขตบางแค	7
เขตหลักสี่	4

เขตในกรุงเทพมหานคร	จำนวนโรงพยาบาลและคลินิกแพทย์แผนจีน (ฝั่งเข้ม)
เขตสายไหม	5
เขตคันนายาว	7
เขตสะพานสูง	2
เขตวังทองหลาง	5
เขตคลองสามวา	1
เขตบางนา	7
เขตทวีวัฒนา	2
เขตทุ่งครุ	2
เขตบางบอน	2
รวม	254

ย่านที่มีโรงพยาบาลและคลินิกแพทย์แผนจีน (ฝั่งเข้ม) มากที่สุด คือ ย่านชุมชนหรือตัวเมือง จำนวน 115 แห่ง อันดับสอง คือ ย่านที่มีคนหนาแน่นรองจากตัวเมือง จำนวน 50 แห่ง อันดับสาม คือ ย่านที่มีคนหนาแน่นรองจากตัวเมือง จำนวน 40 แห่ง อันดับสี่ คือ ย่านธุรกิจการค้า จำนวน 37 แห่ง และ อันดับห้า คือ ย่านการค้าตามแนวถนน จำนวน 12 แห่ง ดังตารางที่ 4.52

ตารางที่ 4.52 จำนวนโรงพยาบาลและคลินิกแพทย์แผนจีน (ฝังเข็ม) ในแต่ละย่านของกรุงเทพมหานคร

ย่าน	จำนวนโรงพยาบาลและคลินิกแพทย์แผนจีน (ฝังเข็ม)
ย่านธุรกิจการค้า	37
ย่านชุมชนหรือตัวเมือง	115
ย่านที่มีคนหนาแน่นรองจากตัวเมือง	50
ย่านชานเมือง	40
ย่านการค้าตามแนวถนน	12
รวม	254

บทที่ 5

ปัจจัยที่ส่งผลให้คนไทยเข้ารับการรักษาแพทย์แผนจีน (ฝังเข็ม) กรณีศึกษา : กรุงเทพมหานคร

จากการศึกษาปัจจัยที่ส่งผลให้คนไทยเข้ารับการรักษาแพทย์แผนจีน (ฝังเข็ม) กรณีศึกษา : กรุงเทพมหานคร โดยผู้วิจัยได้ทำการเก็บข้อมูลแบบสอบถามจากคนไทยที่เคยเข้ารับการรักษาแพทย์แผนจีน (ฝังเข็ม) ในคลินิกหรือโรงพยาบาลที่ตั้งอยู่ในกรุงเทพมหานคร จำนวน 50 คน ในช่วงเดือนมกราคม พ.ศ. 2564 เพื่อศึกษาปัจจัยที่ส่งผลให้คนไทยในกรุงเทพมหานครเข้ารับการรักษาด้วยการฝังเข็ม โดยได้ผลการศึกษาดังต่อไปนี้

5.1 ข้อมูลทั่วไปของผู้ตอบแบบสอบถาม

ผลการวิเคราะห์ข้อมูลทั่วไปของผู้ตอบแบบสอบถามจากกลุ่มตัวอย่างคนไทยที่เข้ารับการรักษาแพทย์แผนจีน (ฝังเข็ม) จำนวน 50 คนสามารถสรุปได้ดังนี้

5.1.1 เพศ จากผู้ตอบแบบสอบถามจำนวน 50 คน พบว่าเป็นเพศหญิงจำนวน 32 คน คิดเป็นร้อยละ 64.0 รองลงมาเป็นเพศชายจำนวน 16 คน คิดเป็นร้อยละ 32.0 และเพศอื่น ๆ จำนวน 2 คน คิดเป็นร้อยละ 4.0 ดังตารางที่ 5.1

ตารางที่ 5.1 แสดงจำนวน และร้อยละของผู้ตอบแบบสอบถาม จำแนกตามเพศ

เพศ	จำนวน (คน)	ร้อยละ
ชาย	16	32.0
หญิง	32	64.0
อื่น ๆ	2	4.0
รวม	50	100.0

5.1.2 อายุ จากผู้ตอบแบบสอบถามจำนวน 50 คน พบว่า ส่วนใหญ่มีอายุระหว่าง 30 - 39 ปี จำนวน 19 คน คิดเป็นร้อยละ 38.0 อันดับสอง คือ ช่วงอายุระหว่าง 20 - 29 ปี จำนวน 16 คน คิดเป็นร้อยละ 32.0 และอันดับสาม คือ ช่วงอายุ 40 - 49 ปี จำนวน 10 คน คิดเป็นร้อยละ 20.0 อันดับสี่ คือ ช่วงอายุ 50 - 59 ปี จำนวน 3 คน คิดเป็นร้อยละ 6.0 และอันดับสุดท้าย คือ อายุ 60 ปีขึ้นไป จำนวน 2 คน คิดเป็นร้อยละ 4.0 ดังตารางที่ 5.2

ตารางที่ 5.2 แสดงจำนวน และร้อยละของผู้ตอบแบบสอบถาม จำแนกตามอายุ

อายุ	จำนวน (คน)	ร้อยละ
ต่ำกว่า 20 ปี	0	0
20 - 29 ปี	16	32.0
30 - 39 ปี	19	38.0
40 - 49 ปี	10	20.0
50 - 59 ปี	3	6.0
60 ปีขึ้นไป	2	4.0
รวม	50	100.0

5.1.3 ระดับการศึกษา จากผู้ตอบแบบสอบถามจำนวน 50 คน พบว่า ส่วนใหญ่มีระดับการศึกษาปริญญาตรี จำนวน 36 คน คิดเป็นร้อยละ 72.0 อันดับสองคือ ระดับการศึกษาปวช. / ปวส. และระดับปริญญาโท มีจำนวน 6 คน เท่ากันคิดเป็นร้อยละ 12.0 เท่ากัน และอันดับสุดท้าย คือ ระดับการศึกษามัธยมศึกษาตอนต้น และระดับการศึกษามัธยมศึกษาตอนปลาย มีจำนวน 1 คน เท่ากัน คิดเป็นร้อยละ 2.0 เท่ากัน ดังตารางที่ 5.3

ตารางที่ 5.3 แสดงจำนวน และร้อยละของผู้ตอบแบบสอบถาม จำแนกตามระดับการศึกษา

ระดับการศึกษา	จำนวน (คน)	ร้อยละ
มัธยมศึกษาตอนต้น	1	2.0
มัธยมศึกษาตอนปลาย	1	2.0
ปวช. / ปวส.	6	12.0
ระดับปริญญาตรี	36	72.0
ระดับปริญญาโท	6	12.0
ระดับปริญญาเอก	0	0
รวม	50	100.0

5.1.4 รายได้ต่อเดือน จากผู้ตอบแบบสอบถามจำนวน 50 คน พบว่า ส่วนใหญ่มีรายได้ 20,001 - 30,000 บาทต่อเดือน จำนวน 20 คน คิดเป็นร้อยละ 40.0 อันดับสอง คือ มีรายได้ 30,001 บาทขึ้นไป

ต่อเดือน จำนวน 15 คน คิดเป็นร้อยละ 30.0 อันดับสาม คือ มีรายได้ 10,001 - 20,000 บาทต่อเดือน จำนวน 12 คน คิดเป็นร้อยละ 24.0 และอันดับสุดท้าย คือ มีรายได้ ต่ำกว่า 10,000 บาทต่อเดือน จำนวน 3 คน คิดเป็นร้อยละ 6.0 ดังตารางที่ 5.4

ตารางที่ 5.4 แสดงจำนวน และร้อยละของผู้ตอบแบบสอบถาม จำแนกตามรายได้ต่อเดือน

รายได้ต่อเดือน	จำนวน (คน)	ร้อยละ
ต่ำกว่า 10,000 บาท	3	6.0
10,001 - 20,000 บาท	12	24.0
20,001 - 30,000 บาท	20	40.0
30,001 บาทขึ้นไป	15	30.0
รวม	50	100.0

5.2 โรงพยาบาลหรือคลินิกที่ผู้ตอบแบบสอบถามเคยเข้ารับการรักษา

โรงพยาบาลหรือคลินิกแพทย์แผนจีน (ฝังเข็ม) ที่ผู้ตอบแบบสอบถามเคยเข้ารับการรักษาหรือกำลังเข้ารับการรักษาที่ตั้งอยู่ในเขตทำเลที่ตั้งของพื้นที่กรุงเทพมหานคร จากกลุ่มตัวอย่างคนไทยที่เข้ารับการรักษาแพทย์แผนจีน (ฝังเข็ม) จำนวน 50 คนสามารถสรุปได้ดังนี้

ผู้ตอบแบบสอบถามส่วนใหญ่เคยเข้ารับการรักษาที่โรงพยาบาลหัวเฉียว จำนวน 7 คน คิดเป็นร้อยละ 14.0 รองลงมา คือ โรงพยาบาลสินแพทย์ रामอินทรา จำนวน 5 คน คิดเป็นร้อยละ 10.0 และอันดับสามคือ โรงพยาบาลศิริราช ปิยมหาราชการุณย์ มีจำนวน 4 คน คิดเป็นร้อยละ 8.0 ตามลำดับ ดังตารางที่ 5.5

ตารางที่ 5.5 แสดงจำนวน และร้อยละของผู้ตอบแบบสอบถาม จำแนกตามโรงพยาบาลหรือคลินิก ที่เคยเข้ารับการรักษา

ชื่อโรงพยาบาลหรือคลินิก	จำนวน (คน)	ร้อยละ
กรุงธนสหคลินิก	1	2.0
คนรู้จักแนะนำมา ไม่ทราบชื่อคลินิก	1	2.0
ดวงกมลคลินิก	1	2.0
เทียนไท่คลินิก	1	2.0

ชื่อโรงพยาบาลหรือคลินิก	จำนวน (คน)	ร้อยละ
นาราดาศคลินิกการแพทย์แผนไทย-จีน	1	2.0
นุชสราคลินิก	1	2.0
บุญธวัชคลินิก	1	2.0
โบทันคลินิก	1	2.0
โบทันคลินิก และ โรงพยาบาลลาดกระบัง	1	2.0
ปิยชาติคลินิก	1	2.0
ไปเฒ่า สหคลินิก	1	2.0
มาเจียคลินิกฝงเซ็ม	1	2.0
แม่คคลินิก	1	2.0
โรงพยาบาลเกษมราษฎร์ ประชาชื่น	2	4.0
โรงพยาบาลจุฬาลงกรณ์ สภากาชาดไทย	3	6.0
โรงพยาบาลตากสิน	1	2.0
โรงพยาบาลทหารผ่านศึก	1	2.0
โรงพยาบาลธนบุรี	1	2.0
โรงพยาบาลนพรัตนราชธานี	1	2.0
โรงพยาบาลเปาโล พหลโยธิน	3	6.0
โรงพยาบาลพระมงกุฎเกล้า	1	2.0
โรงพยาบาลภูมิพลอดุลยเดช กรมแพทย์ทหารอากาศ	1	2.0
โรงพยาบาลยันฮี	1	2.0
โรงพยาบาลรามธิบดี	2	4.0
โรงพยาบาลวชิรพยาบาล	2	4.0
โรงพยาบาลเวชศาสตร์เขตร้อน	1	2.0
โรงพยาบาลศิริราช ปิยมหาราชการุณย์	4	8.0
โรงพยาบาลสินแพทย์ รามอินทรา	5	10.0
โรงพยาบาลหัวเฉียว	7	14.0
สวนกวางตุ้งคลินิก	1	2.0

ชื่อโรงพยาบาลหรือคลินิก	จำนวน (คน)	ร้อยละ
รวม	50	100.0

5.3 ปัจจัยภายในที่ส่งผลให้คนไทยเข้ารับการรักษาแพทย์แผนจีน (ฝั่งเข้ม)

ผลการวิเคราะห์ปัจจัยภายในที่ส่งผลให้คนไทยเข้ารับการรักษาแพทย์แผนจีน (ฝั่งเข้ม) จากกลุ่มตัวอย่างคนไทยที่เข้ารับการรักษาแพทย์แผนจีน (ฝั่งเข้ม) จำนวน 50 คนสามารถสรุปได้ดังนี้

5.3.1 ความต้องการรักษาเพื่อเสริมสุขภาพ จากผู้ตอบแบบสอบถามจำนวน 50 คน พบว่าปัจจัยภายในด้านความต้องการรักษาเพื่อเสริมสุขภาพที่ส่งผลให้เข้ารับการรักษาแพทย์แผนจีนมากที่สุดคือความต้องการปรับความสมดุลภายในร่างกาย คิดเป็นร้อยละ 21.1 ของจำนวนคำตอบทั้งหมด รองลงมา คือ ต้องการสร้างระบบไหลเวียนเลือดที่ดี และความต้องการฟื้นฟูสุขภาพในด้านต่าง ๆ ให้ดีขึ้น คิดเป็นร้อยละ 20.3 เท่ากัน ของจำนวนคำตอบทั้งหมด ความต้องการเสริมสร้างภูมิคุ้มกันให้ร่างกาย คิดเป็นร้อยละ 17.2 ของจำนวนคำตอบทั้งหมด ความต้องการรักษาสุขภาพให้เหมาะสมกับอายุ คิดเป็นร้อยละ 15.0 ของจำนวนคำตอบทั้งหมด และความต้องการอื่น ๆ เช่น รักษาเพื่อลดน้ำหนัก รักษาผมร่วง รักษาเพื่อเลิกบุหรี่ เป็นต้น คิดเป็นร้อยละ 6.2 ของจำนวนคำตอบทั้งหมด ตามลำดับ ดังตารางที่ 5.6

ตารางที่ 5.6 จำนวนและร้อยละของคำตอบ จำแนกตามปัจจัยภายในด้านความต้องการรักษาเพื่อเสริมสุขภาพ

ปัจจัยภายในด้านความต้องการรักษาเพื่อเสริมสุขภาพ	จำนวน (คำตอบ)*	ร้อยละ
เสริมสร้างภูมิคุ้มกันให้ร่างกาย	39	17.2
ปรับความสมดุลภายในร่างกาย	48	21.1
ต้องการสร้างระบบไหลเวียนเลือดที่ดี	46	20.3
ต้องการรักษาสุขภาพให้เหมาะสมกับอายุ	34	15.0
ฟื้นฟูสุขภาพในด้านต่าง ๆ ให้ดีขึ้น	46	20.3
อื่น ๆ เช่น รักษาเพื่อลดน้ำหนัก รักษาผมร่วง รักษาเพื่อเลิกบุหรี่ เป็นต้น	14	6.2
รวม	227	100.0

*เลือกตอบได้มากกว่า 1 ข้อ

5.3.2 ความต้องการรักษาโรค จากผู้ตอบแบบสอบถามจำนวน 50 คน พบว่า ปัจจัยภายในด้านความต้องการรักษาโรคที่ส่งผลให้เข้ารับการรักษาแพทย์แผนจีนมากที่สุด คือ ความต้องการรักษาอาการระบบโครงสร้างกล้ามเนื้อ เช่น ปวดเข่า ปวดคอ ปวดหลัง ปวดศีรษะ ปวดข้อศอก ปวดไหล่ รูมาตอยด์ เป็นต้น คิดเป็นร้อยละ 33.1 ของจำนวนคำตอบทั้งหมด รองลงมา คือ ความต้องการรักษาโรกระบบประสาท เช่น ชาปลายมือปลายเท้า โรคอัมพาตใบหน้า ปวดหัวไมเกรน กล้ามเนื้ออ่อนแรง เป็นต้น คิดเป็นร้อยละ 23.4 ของจำนวนคำตอบทั้งหมด ความต้องการรักษาโรคอื่น ๆ เช่น ความเครียด นอนไม่หลับ เป็นต้น คิดเป็นร้อยละ 15.9 ของจำนวนคำตอบทั้งหมด ความต้องการรักษาโรกระบบต่อมไร้ท่อ เช่น เบาหวาน ความดันโลหิตสูง ความดันต่ำ เป็นต้น คิดเป็นร้อยละ 8.3 ของจำนวนคำตอบทั้งหมด ความต้องการรักษาโรกระบบทางเดินหายใจ เช่น ภูมิแพ้ หวัดเรื้อรัง หอบหืด เป็นต้น คิดเป็น ร้อยละ 5.5 ของจำนวนคำตอบทั้งหมด ความต้องการรักษาโรกระบบทางเดินอาหารและลำไส้ เช่น กรดไหลย้อน ท้องผูก อาหารไม่ย่อย เป็นต้น และความต้องการรักษาโรคทางจิตเวช เช่น โรคซึมเศร้า โรคไบโพลาร์ โรควิตกกังวล เป็นต้น คิดเป็นร้อยละ 4.8 เท่ากัน ของจำนวนคำตอบทั้งหมด และความต้องการรักษาโรกระบบสืบพันธุ์ เช่น ปวดท้องประจำเดือน ภาวะมีบุตรยาก ตกขาวผิดปกติ เป็นต้น คิดเป็นร้อยละ 4.1 ของจำนวนคำตอบทั้งหมด ตามลำดับ ดังตารางที่ 5.7

ตารางที่ 5.7 จำนวนและร้อยละของคำตอบ จำแนกตามปัจจัยภายในด้านความต้องการรักษาโรค

ปัจจัยภายในด้านความต้องการรักษาโรค	จำนวน (คำตอบ)*	ร้อยละ
โรกระบบประสาท เช่น ชาปลายมือปลายเท้า โรคอัมพาตใบหน้า ปวดหัวไมเกรน กล้ามเนื้ออ่อนแรง เป็นต้น	34	23.4
โรกระบบทางเดินหายใจ เช่น ภูมิแพ้ หวัดเรื้อรัง หอบหืด เป็นต้น	8	5.5
โรกระบบต่อมไร้ท่อ เช่น เบาหวาน ความดันโลหิตสูง ความดันต่ำ เป็นต้น	12	8.3
โรกระบบทางเดินอาหารและลำไส้ เช่น กรดไหลย้อน ท้องผูก อาหารไม่ย่อย เป็นต้น	7	4.8
โรกระบบทางเดินปัสสาวะ เช่น ต่อมลูกหมากอักเสบ โรคนี้่ว เป็นต้น	0	0

ปัจจัยภายในด้านความต้องการรักษาโรค	จำนวน (คำตอบ)*	ร้อยละ
โรคระบบสืบพันธุ์ เช่น ปวดท้องประจำเดือน ภาวะมีบุตรยาก ตกขาวผิดปกติ เป็นต้น	6	4.1
โรคทางจิตเวช เช่น โรคซึมเศร้า โรคไบโพลาร์ โรควิตกกังวล เป็นต้น	7	4.8
อาการระบบโครงสร้างกล้ามเนื้อ เช่น ปวดเข่า ปวดคอ ปวดหลัง ปวดศีรษะ ปวดข้อศอก ปวด ไหล่ รูมาตอยด์ เป็นต้น	48	33.1
อื่น ๆ เช่น ความเครียด นอนไม่หลับ เป็นต้น	23	15.9
รวม	145	100.0

*เลือกตอบได้มากกว่า 1 ข้อ

5.3.3 ความต้องการรักษาผิวพรรณบนใบหน้า จากผู้ตอบแบบสอบถามจำนวน 50 คน พบว่า ปัจจัยภายในด้านความต้องการรักษาผิวพรรณบนใบหน้าที่ส่งผลให้เข้ารับการรักษาแพทย์แผนจีนมากที่สุด คือ ความต้องการรักษาเพื่อยกกระชับใบหน้า คิดเป็นร้อยละ 27.0 รองลงมา คือ ความต้องการรักษาเพื่อกระชับรูขุมขน คิดเป็นร้อยละ 24.3 ความต้องการรักษาเพื่อลดความหมองคล้ำและริ้วรอยบริเวณใบหน้า และความต้องการรักษาเพื่อกระตุ้นการสร้างคอลลาเจนให้ผิวหนังดูอ่อนเยาว์ คิดเป็นร้อยละ 21.6 เท่ากัน ของจำนวนคำตอบทั้งหมด และความต้องการรักษาสิว ฝ้า กระ คิดเป็นร้อยละ 5.4 ของจำนวนคำตอบทั้งหมด ตามลำดับ ดังตารางที่ 5.8

ตารางที่ 5.8 จำนวนและร้อยละของคำตอบ จำแนกตามปัจจัยภายในด้านความต้องการรักษาผิวพรรณบนใบหน้า

ปัจจัยภายในด้านความต้องการรักษาผิวพรรณบนใบหน้า	จำนวน (คำตอบ)*	ร้อยละ
รักษาสิว ฝ้า กระ	2	5.4
กระชับรูขุมขน	9	24.3
ยกกระชับใบหน้า	10	27.0
ลดความหมองคล้ำและริ้วรอยบริเวณใบหน้า	8	21.6

ปัจจัยภายในด้านความต้องการรักษาผิวพรรณ บนใบหน้า	จำนวน (คำตอบ)*	ร้อยละ
กระตุ้นการสร้างคอลลาเจนให้ผิวหนังดูอ่อนเยาว์	8	21.6
รวม	37	100.0

*เลือกตอบได้มากกว่า 1 ข้อ

5.3.4 ความสนใจเข้ารับการรักษาแพทย์แผนจีน (ฝังเข็ม) เป็นพิเศษ จากผู้ตอบแบบสอบถามจำนวน 50 คน พบว่า ปัจจัยภายในด้านความสนใจเข้ารับการรักษาแพทย์แผนจีน (ฝังเข็ม) เป็นพิเศษที่ส่งผลให้เข้ารับการรักษาแพทย์แผนจีนมากที่สุด คือ มีความสนใจในรูปแบบวิธีการรักษาแบบแพทย์แผนจีนโบราณ คิดเป็นร้อยละ 22.3 ของจำนวนคำตอบทั้งหมด รองลงมา คือ การฝังเข็มสามารถทำการรักษาหลายอย่างไปพร้อม ๆ กันได้ และการฝังเข็มเป็นวิธีการรักษาที่มีผลข้างเคียงน้อย คิดเป็นร้อยละ 20.5 เท่ากัน ของจำนวนคำตอบทั้งหมด การฝังเข็มเป็นวิธีการรักษาที่เน้นทั้งสุขภาพกายและสุขภาพจิตควบคู่กันไป คิดเป็นร้อยละ 20.1 ของจำนวนคำตอบทั้งหมด และการฝังเข็มใช้ระยะเวลาการรักษาไม่นาน แต่เห็นผลได้อย่างรวดเร็ว คิดเป็นร้อยละ 16.5 ของจำนวนคำตอบทั้งหมด ตามลำดับ ดังตารางที่ 5.9

ตารางที่ 5.9 จำนวนและร้อยละของคำตอบ จำแนกตามปัจจัยภายในด้านความสนใจเข้ารับการรักษาแพทย์แผนจีน (ฝังเข็ม) เป็นพิเศษ

ปัจจัยภายในด้านความสนใจเข้ารับการรักษา แพทย์แผนจีน (ฝังเข็ม) เป็นพิเศษ	จำนวน (คำตอบ)*	ร้อยละ
มีความสนใจในรูปแบบวิธีการรักษาแบบแพทย์ แผนจีนโบราณ	50	22.3
เป็นวิธีการรักษาที่เน้นทั้งสุขภาพกายและ สุขภาพจิตควบคู่กันไป	45	20.1
ใช้ระยะเวลาการรักษาไม่นาน แต่เห็นผลได้ อย่างรวดเร็ว	37	16.5
สามารถทำการรักษาหลายอย่างไปพร้อม ๆ กันได้	46	20.5
เป็นวิธีการรักษาที่มีผลข้างเคียงน้อย	46	20.5
รวม	224	100.0

*เลือกตอบได้มากกว่า 1 ข้อ

5.4 ปัจจัยภายนอกที่ส่งผลให้คนไทยเข้ารับการรักษาแพทย์แผนจีน (ฝังเข็ม)

ผลการวิเคราะห์ปัจจัยภายนอกที่ส่งผลให้คนไทยเข้ารับการรักษาแพทย์แผนจีน (ฝังเข็ม) จากกลุ่มตัวอย่างคนไทยที่เข้ารับการรักษาแพทย์แผนจีน (ฝังเข็ม) จำนวน 50 คนสามารถสรุปได้ดังนี้

5.4.1 คุณภาพของการบริการ

จากผู้ตอบแบบสอบถามจำนวน 50 คน พบว่าปัจจัยภายนอกด้านคุณภาพของการบริการที่ส่งผลต่อการเข้ารับการรักษาแพทย์แผนจีน (ฝังเข็ม) ในภาพรวมมีความสำคัญอยู่ในระดับมากที่สุด ด้วยค่าเฉลี่ย 4.33 โดยระดับความสำคัญของปัจจัยภายนอกด้านคุณภาพของการบริการที่อยู่ในระดับมากที่สุด ได้แก่ พนักงานและบุคลากรให้การบริการด้วยความยิ้มแย้มแจ่มใส มีมนุษยสัมพันธ์ที่ดี มีความสำคัญอยู่ในระดับมากที่สุด ด้วยค่าเฉลี่ย 4.60 รองลงมา คือ พนักงานและบุคลากรให้การต้อนรับเป็นอย่างดี มีความสำคัญอยู่ในระดับมากที่สุด ด้วยค่าเฉลี่ย 4.58 พนักงานและบุคลากรพูดจาสุภาพ มีความสำคัญอยู่ในระดับมากที่สุด ด้วยค่าเฉลี่ย 4.40 มีระบบบริการจัดการที่ดีและเป็นลำดับขั้นตอน มีความสำคัญอยู่ในระดับมากที่สุด ด้วยค่าเฉลี่ย 4.32 ให้การรักษาและใส่ใจดูแลอย่างมีประสิทธิภาพ มีความสำคัญอยู่ในระดับมากที่สุด ด้วยค่าเฉลี่ย 4.28 ความเต็มใจ และความกระตือรือร้นในการให้บริการ มีความสำคัญอยู่ในระดับมากที่สุด ด้วยค่าเฉลี่ย 4.26 ให้ความรู้และความเข้าใจในเรื่องของการรักษาได้อย่างชัดเจน มีความสำคัญอยู่ในระดับมากที่สุด ด้วยค่าเฉลี่ย 4.24 และความรวดเร็วในการให้บริการมีความสำคัญอยู่ในระดับมากที่สุด ด้วยค่าเฉลี่ย 3.98 ตามลำดับ ดังแสดงในตารางที่ 5.10

ตารางที่ 5.10 แสดงค่าเฉลี่ย ค่าส่วนเบี่ยงเบนมาตรฐาน และระดับความสำคัญของปัจจัยภายนอกด้านคุณภาพของการบริการ

ปัจจัยภายนอกด้านคุณภาพของการบริการ	ระดับความสำคัญ					รวม	ค่าเฉลี่ย	ค่า SD	ระดับความสำคัญ
	น้อยที่สุด (1)	น้อย (2)	ปานกลาง (3)	มาก (4)	มากที่สุด (5)				
พนักงานและบุคลากรให้การต้อนรับเป็นอย่างดี	0	0	1	19	30	50	4.58	0.538	มากที่สุด
	0	0	2.0	38.0	60.0	100.0			

ปัจจัยภายนอก ด้านคุณภาพ ของการบริการ	ระดับความสำคัญ					รวม	ค่า เฉลี่ย	ค่า SD	ระดับ ความสำคัญ
	น้อย ที่สุด (1)	น้อย (2)	ปาน กลาง (3)	มาก (4)	มาก ที่สุด (5)				
พนักงานและ บุคลากรให้การ บริการด้วย ความยิ้มแย้ม แจ่มใส มีมนุษยสัมพันธ์ ที่ดี	0	0	1	18	31	50	4.60	0.535	มากที่สุด
	0	0	2.0	36.0	62.0	100.0			
พนักงานและ บุคลากรพูดจา สุภาพ	0	0	7	16	27	50	4.40	0.728	มากที่สุด
	0	0	14.0	32.0	54.0	100.0			
ความรวดเร็วใน การให้บริการ	0	5	9	18	18	50	3.98	0.979	มาก
	0	10.0	18.0	36.0	36.0	100.0			
ความเต็มใจ และความ กระตือรือร้นใน การให้บริการ	0	4	5	15	26	50	4.26	0.944	มากที่สุด
	0	8.0	10.0	30.0	52.0	100.0			
ให้การรักษา และใส่ใจดูแล อย่างมี ประสิทธิภาพ	0	0	8	20	22	50	4.28	0.730	มากที่สุด
	0	0	16.0	40.0	44.0	100.0			

ปัจจัยภายนอก ด้านคุณภาพ ของการบริการ	ระดับความสำคัญ					รวม	ค่า เฉลี่ย	ค่า SD	ระดับ ความสำคัญ
	น้อย ที่สุด (1)	น้อย (2)	ปาน กลาง (3)	มาก (4)	มาก ที่สุด (5)				
ให้ความรู้และ ความเข้าใจใน เรื่องของการ รักษาได้อย่าง ชัดเจน	0	0	11	16	23	50	4.24	0.797	มากที่สุด
	0	0	22.0	32.0	46.0	100.0			
มีระบบบริการ จัดการที่ดีและ เป็นลำดับ ขั้นตอน	0	0	9	16	25	50	4.32	0.768	มากที่สุด
	0	0	18.0	32.0	50.0	100.0			
รวม	4.33							0.572	มากที่สุด

5.4.2 ค่าใช้จ่ายในการรักษา

จากผู้ตอบแบบสอบถามจำนวน 50 คน พบว่าปัจจัยภายนอกด้านค่าใช้จ่ายในการรักษาที่ส่งผลต่อการเข้ารับการรักษาแพทย์แผนจีน (ฝังเข็ม) ในภาพรวมอยู่ในระดับมาก ด้วยค่าเฉลี่ย 3.74 โดยระดับความสำคัญของปัจจัยภายนอกด้านค่าใช้จ่ายในการรักษาที่อยู่ในระดับมากที่สุด ได้แก่ ค่าใช้จ่ายในการรักษามีความคุ้มค่าเมื่อเปรียบเทียบกับคลินิกหรือโรงพยาบาลอื่น มีความสำคัญอยู่ในระดับมากที่สุด ด้วยค่าเฉลี่ย 4.34 รองลงมาคือ ค่าใช้จ่ายมีความเหมาะสมกับผลลัพธ์ในการรักษา มีความสำคัญอยู่ในระดับมาก ด้วยค่าเฉลี่ย 4.10 ค่าใช้จ่ายในการรักษามีราคาถูกลง มีความสำคัญอยู่ในระดับมาก ด้วยค่าเฉลี่ย 3.98 และแบ่งจ่ายเป็นคอร์ส/รักษาตามการจัด Promotion มีความสำคัญอยู่ในระดับน้อย ด้วยค่าเฉลี่ย 2.52 ตามลำดับ ดังแสดงในตารางที่ 5.11

ตารางที่ 5.11 แสดงค่าเฉลี่ย ค่าส่วนเบี่ยงเบนมาตรฐาน และระดับความสำคัญของปัจจัยภายนอกด้าน
ค่าใช้จ่ายในการรักษา

ปัจจัยภายนอก ด้านค่าใช้จ่าย ในการรักษา	ระดับความสำคัญ					รวม	ค่า เฉลี่ย	ค่า SD	ระดับ ความสำคัญ
	น้อย ที่สุด (1)	น้อย (2)	ปาน กลาง (3)	มาก (4)	มาก ที่สุด (5)				
ค่าใช้จ่ายในการ รักษามีราคาถูก	0	3	14	14	19	50	3.98	0.958	มาก
	0	6.0	28.0	28.0	38.0	100.0			
ค่าใช้จ่ายมี ความเหมาะสม กับผลลัพธ์ใน การรักษา	1	0	12	17	20	50	4.10	0.909	มาก
	2.0	0	24.0	34.0	40.0	100.0			
ค่าใช้จ่ายในการ รักษามีความ คุ้มค่าเมื่อ เปรียบเทียบกับ คลินิกหรือ โรงพยาบาลอื่น	0	1	6	18	25	50	4.34	0.772	มากที่สุด
	0	2.0	12.0	36.0	50.0	100.0			
แบ่งจ่ายเป็น คอร์ส/รักษา ตามการจัด Promotion	20	8	7	6	9	50	2.52	1.555	น้อย
	40.0	16.0	14.0	12.0	18.0	100.0			
รวม	3.74							0.699	มาก

5.4.3 สุขอนามัยและความสะอาด

จากผู้ตอบแบบสอบถามจำนวน 50 คน พบว่าปัจจัยภายนอกด้านสุขอนามัยและความสะอาดที่ส่งผลต่อการเข้ารับการรักษาแพทย์แผนจีน (ฝังเข็ม) ในภาพรวม มีความสำคัญอยู่ในระดับมากที่สุด ด้วยค่าเฉลี่ย 4.30 โดยระดับความสำคัญของปัจจัยภายนอกด้านสุขอนามัยและความสะอาดที่อยู่ในระดับมากที่สุด ได้แก่ มีอุปกรณ์รักษาความสะอาดให้ผู้เข้ารับการรักษา เช่น เจลล้างมือ หน้ากากอนามัย เป็นต้น มีความสำคัญอยู่ในระดับมากที่สุด ด้วยค่าเฉลี่ย 4.42 รองลงมาคือ พนักงานและบุคลากรทุกคนสวมใส่หน้ากากอนามัย มีความสำคัญอยู่ในระดับมากที่สุด ด้วยค่าเฉลี่ย 4.38 สถานที่และอุปกรณ์การรักษา มีการดูแลรักษาความสะอาดเป็นอย่างดี มีความสำคัญอยู่ในระดับมากที่สุด ด้วยค่าเฉลี่ย 4.36 และมีการวัดอุณหภูมิร่างกายก่อนการเข้ารับการรักษา มีความสำคัญอยู่ในระดับมาก ด้วยค่าเฉลี่ย 4.02 ตามลำดับ ดังแสดงในตารางที่ 5.12

ตารางที่ 5.12 แสดงค่าเฉลี่ย ค่าส่วนเบี่ยงเบนมาตรฐาน และระดับความสำคัญของปัจจัยภายนอกด้านสุขอนามัยและความสะอาด

ปัจจัยภายนอกด้านสุขอนามัยและความสะอาด	ระดับความสำคัญ					รวม	ค่าเฉลี่ย	ค่า SD	ระดับความสำคัญ
	น้อยที่สุด (1)	น้อย (2)	ปานกลาง (3)	มาก (4)	มากที่สุด (5)				
มีการวัดอุณหภูมิร่างกายก่อนการเข้ารับการรักษา	1	1	12	18	18	50	4.02	0.937	มาก
	2.0	2.0	24.0	36.0	36.0	100.0			
สถานที่และอุปกรณ์การรักษา มีการดูแลรักษาความสะอาดเป็นอย่างดี	0	1	5	19	25	50	4.36	0.749	มากที่สุด
	0	2.0	10.0	38.0	50.0	100.0			

ปัจจัยภายนอก ด้านสุขอนามัย และความ สะอาด	ระดับความสำคัญ					รวม	ค่า เฉลี่ย	ค่า SD	ระดับ ความสำคัญ
	น้อย ที่สุด (1)	น้อย (2)	ปาน กลาง (3)	มาก (4)	มาก ที่สุด (5)				
มืออุปกรณ์รักษา ความสะอาดให้ ผู้เข้ารับการ รักษา เช่น เจลล้างมือ หน้ากาก อนามัย เป็นต้น	0	0	3	23	24	50	4.42	0.609	มากที่สุด
	0	0	6.0	46.0	48.0	100.0			
พนักงานและ บุคลากรทุกคน สวมใส่หน้ากาก อนามัย	0	0	4	23	23	50	4.38	0.635	มากที่สุด
	0	0	8.0	46.0	46.0	100.0			
รวม	4.30							0.555	มากที่สุด

5.4.4 มีบุคคลอื่นแนะนำหรือส่งเสริมให้มารักษาด้วยการฝังเข็ม

จากผู้ตอบแบบสอบถามจำนวน 50 คน พบว่าปัจจัยภายนอกด้านมีบุคคลอื่นแนะนำหรือส่งเสริมให้มารักษาด้วยการฝังเข็มที่ส่งผลต่อการเข้ารับการรักษาแพทย์แผนจีน (ฝังเข็ม) ในภาพรวมมีความสำคัญอยู่ในระดับปานกลาง ด้วยค่าเฉลี่ย 2.86 โดยระดับความสำคัญของปัจจัยภายนอกด้านมีบุคคลอื่นแนะนำหรือส่งเสริมให้มารักษาด้วยการฝังเข็มที่อยู่ในระดับมากที่สุด ได้แก่ เข้ารับการรักษาด้วยตนเอง มีความสำคัญอยู่ในระดับมาก ด้วยค่าเฉลี่ย 4.04 รองลงมาคือ คนรู้จัก มีความสำคัญอยู่ในระดับปานกลาง ด้วยค่าเฉลี่ย 2.88 สมาชิกในครอบครัว มีความสำคัญอยู่ในระดับปานกลาง ด้วยค่าเฉลี่ย 2.72 เพื่อน มีความสำคัญอยู่ในระดับน้อย ด้วยค่าเฉลี่ย 2.60 และเพื่อนร่วมงาน มีความสำคัญอยู่ในระดับน้อย ด้วยค่าเฉลี่ย 2.04 ตามลำดับ ดังแสดงในตารางที่ 5.13

ตารางที่ 5.13 แสดงค่าเฉลี่ย ค่าส่วนเบี่ยงเบนมาตรฐาน และระดับความสำคัญของปัจจัยภายนอกด้าน
มีบุคคลอื่นแนะนำหรือส่งเสริมให้มารักษาด้วยการฝังเข็ม

ปัจจัยภายนอก ด้านมีบุคคลอื่น แนะนำหรือ ส่งเสริมให้มา รักษาด้วยการ ฝังเข็ม	ระดับความสำคัญ					รวม	ค่า เฉลี่ย	ค่า SD	ระดับ ความสำคัญ
	น้อย ที่สุด (1)	น้อย (2)	ปาน กลาง (3)	มาก (4)	มาก ที่สุด (5)				
สมาชิกใน ครอบครัว	22	6	1	6	15	50	2.72	1.785	ปานกลาง
	44.0	12.0	2.0	12.0	30.0	100.0			
เพื่อน	20	9	4	5	12	50	2.60	1.654	น้อย
	40.0	18.0	8.0	10.0	24.0	100.0			
เพื่อนร่วมงาน	26	8	9	2	5	50	2.04	1.340	น้อย
	52.0	16.0	18.0	4.0	10.0	100.0			
คนรู้จัก	17	4	9	8	12	50	2.88	1.612	ปานกลาง
	34.0	8.0	18.0	16.0	24.0	100.0			
เข้ารับการรักษา ด้วยตนเอง	5	2	3	16	24	50	4.04	1.277	มาก
	10.0	4.0	6.0	32.0	48.0	100.0			
รวม	2.86							1.015	ปานกลาง

5.4.5 การโฆษณาของโรงพยาบาลหรือคลินิก

จากผู้ตอบแบบสอบถามจำนวน 50 คน พบว่าปัจจัยภายนอกด้านการโฆษณาของโรงพยาบาลหรือคลินิกที่ส่งผลต่อการเข้ารับการรักษาแพทย์แผนจีน (ฝังเข็ม) ในภาพรวมมีความสำคัญอยู่ในระดับน้อย ด้วยค่าเฉลี่ย 2.45 โดยระดับความสำคัญของปัจจัยภายนอกด้านการโฆษณาของโรงพยาบาลหรือคลินิกที่อยู่ในระดับมากที่สุด ได้แก่ มีการโฆษณาโดยใช้อิทธิพลของสื่อ เช่น โฆษณาใน Instagram Facebook เป็นต้น มีความสำคัญอยู่ในระดับปานกลาง ด้วยค่าเฉลี่ย 3.08 รองลงมาคือ มีการโฆษณาทั่วทุกพื้นที่ในกรุงเทพฯ เช่น ติดป้ายไวนิล มีความสำคัญอยู่ในระดับน้อย ด้วยค่าเฉลี่ย 2.26 และโฆษณา

โดยการใช้ Influencer ที่มีชื่อเสียง มีความสำคัญอยู่ในระดับน้อย ด้วยค่าเฉลี่ย 2.02 ตามลำดับ ดังแสดงในตารางที่ 5.14

ตารางที่ 5.14 แสดงค่าเฉลี่ย ค่าส่วนเบี่ยงเบนมาตรฐาน และระดับความสำคัญของปัจจัยภายนอกด้าน
การโฆษณาของโรงพยาบาลหรือคลินิก

ปัจจัยภายนอก ด้านการ โฆษณาของ โรงพยาบาล หรือคลินิก	ระดับความสำคัญ					รวม	ค่า เฉลี่ย	ค่า SD	ระดับ ความสำคัญ
	น้อย ที่สุด (1)	น้อย (2)	ปาน กลาง (3)	มาก (4)	มาก ที่สุด (5)				
มีการโฆษณา ทั่วทุกพื้นที่ใน กรุงเทพ เช่น ติดป้ายไว้นิล	24	6	9	5	6	50	2.26	1.454	น้อย
	48.0	12.0	18.0	10.0	12.0	100.0			
มีการโฆษณา โดยใช้อิทธิพล ของสื่อ เช่น โฆษณาใน Instagram Facebook เป็นต้น	14	2	12	10	12	50	3.08	1.536	ปานกลาง
	28.0	4.0	24.0	20.0	24.0	100.0			
โฆษณาโดยการ ใช้ Influencer ที่มีชื่อเสียง	22	14	7	5	2	50	2.02	1.169	น้อย
	44.0	28.0	14.0	10.0	4.0	100.0			
รวม	2.45							1.156	น้อย

5.4.6 ภาพลักษณ์ของโรงพยาบาลหรือคลินิก

จากผู้ตอบแบบสอบถามจำนวน 50 คน พบว่าปัจจัยภายนอกด้านภาพลักษณ์ของโรงพยาบาลหรือคลินิกที่ส่งผลต่อการเข้ารับการรักษาแพทย์แผนจีน (ฝังเข็ม) ในภาพรวมมีความสำคัญอยู่ในระดับมาก ด้วยค่าเฉลี่ย 3.92 โดยระดับความสำคัญของปัจจัยภายนอกด้านภาพลักษณ์ของโรงพยาบาลหรือคลินิกที่อยู่ในระดับมากที่สุด ได้แก่ ภาพลักษณ์ของโรงพยาบาลหรือคลินิกมีความน่าเชื่อถือ มีความสำคัญอยู่ในระดับมากที่สุด ด้วยค่าเฉลี่ย 4.44 รองลงมาคือ มีอุปกรณ์และเครื่องมือทางการแพทย์ที่ทันสมัย มีความสำคัญอยู่ในระดับมากที่สุด ด้วยค่าเฉลี่ย 4.44 บุคลากรเป็นคนจีนหรือจบการศึกษาจากมหาวิทยาลัยในประเทศจีน มีความสำคัญอยู่ในระดับมาก ด้วยค่าเฉลี่ย 4.16 เป็นโรงพยาบาลหรือคลินิกที่เปิดทำการมานานแล้ว (คนส่วนมากรู้จัก) มีความสำคัญอยู่ในระดับมาก ด้วยค่าเฉลี่ย 4.06 ไม่เคยมีประวัติการรักษาที่ผิดพลาด มีความสำคัญอยู่ในระดับมาก ด้วยค่าเฉลี่ย 4.02 บุคลากรมีชื่อเสียงโด่งดัง ด้านการรักษาแพทย์แผนจีน มีความสำคัญอยู่ในระดับมาก ด้วยค่าเฉลี่ย 3.88 และบุคคลที่มีชื่อเสียงเคยมาเข้ารับการรักษา เช่น ดารา นักแสดง ยูทูบเบอร์ มีความสำคัญอยู่ในระดับน้อย ด้วยค่าเฉลี่ย 2.44 ตามลำดับ ดังแสดงในตารางที่ 5.15

ตารางที่ 5.15 แสดงค่าเฉลี่ย ค่าส่วนเบี่ยงเบนมาตรฐาน และระดับความสำคัญของปัจจัยภายนอกด้านภาพลักษณ์ของโรงพยาบาลหรือคลินิก

ปัจจัยภายนอกด้านภาพลักษณ์ของโรงพยาบาลหรือคลินิก	ระดับความสำคัญ					รวม	ค่าเฉลี่ย	ค่า SD	ระดับความสำคัญ
	น้อยที่สุด (1)	น้อย (2)	ปานกลาง (3)	มาก (4)	มากที่สุด (5)				
ภาพลักษณ์ของโรงพยาบาลหรือคลินิกมีความน่าเชื่อถือ	0	0	3	22	25	50	4.44	0.611	มากที่สุด
	0	0	6.0	44.0	50.0	100.0			

ปัจจัยภายนอก ด้าน ภาพลักษณ์ ของ โรงพยาบาล หรือคลินิก	ระดับความสำคัญ					รวม	ค่า เฉลี่ย	ค่า SD	ระดับ ความสำคัญ
	น้อย ที่สุด (1)	น้อย (2)	ปาน กลาง (3)	มาก (4)	มาก ที่สุด (5)				
บุคลากรเป็นคน จีนหรือจบ การศึกษาจาก มหาวิทยาลัยใน ประเทศจีน	2	2	6	16	24	50	4.16	1.057	มาก
	4.0	4.0	12.0	32.0	48.0	100.0			
บุคลากรมี ชื่อเสียงโด่งดัง ด้านการรักษา แพทย์แผนจีน	4	6	7	8	25	50	3.88	1.365	มาก
	8.0	12.0	14.0	16.0	50.0	100.0			
บุคคลที่มี ชื่อเสียงเคยมา เข้ารับการรักษา เช่น ดารา นักแสดง ยูทูปเบอร์	16	13	9	7	5	50	2.44	1.343	น้อย
	32.0	26.0	18.0	14.0	10.0	100.0			
เป็นโรงพยาบาล หรือคลินิกที่เปิด ทำการมานาน แล้ว (คน ส่วนมากรู้จัก)	4	2	6	13	25	50	4.06	1.236	มาก
	8.0	4.0	12.0	26.0	50.0	100.0			

ปัจจัยภายนอก ด้าน ภาพลักษณ์ ของ โรงพยาบาล หรือคลินิก	ระดับความสำคัญ					รวม	ค่า เฉลี่ย	ค่า SD	ระดับ ความสำคัญ
	น้อย ที่สุด (1)	น้อย (2)	ปาน กลาง (3)	มาก (4)	มาก ที่สุด (5)				
มืออุปกรณ์และ เครื่องมือ ทางการแพทย์ที่ ทันสมัย	0	0	4	20	26	50	4.44	0.644	มากที่สุด
	0	0	8.0	40.0	52.0	100.0			
ไม่เคยมีประวัติ การรักษาที่ ผิดพลาด	0	2	14	15	19	50	4.02	0.915	มาก
	0	4.0	28.0	30.0	38.0	100.0			
รวม	3.92							0.603	มาก

5.4.7 สถานที่ตั้งของโรงพยาบาลหรือคลินิก

จากผู้ตอบแบบสอบถามจำนวน 50 คน พบว่าปัจจัยภายนอกด้านสถานที่ตั้งของโรงพยาบาลหรือคลินิกที่ส่งผลต่อการเข้ารับการรักษาแพทย์แผนจีน (ฝังเข็ม) ในภาพรวมมีความสำคัญอยู่ในระดับมาก ด้วยค่าเฉลี่ย 3.86 โดยระดับความสำคัญของปัจจัยภายนอกด้านสถานที่ตั้งของโรงพยาบาลหรือคลินิกที่อยู่ในระดับมากที่สุด ได้แก่ ใช้ระยะเวลาในการเดินทางน้อย มีความสำคัญอยู่ในระดับมากที่สุด ด้วยค่าเฉลี่ย 4.34 รองลงมาคือ สถานที่ตั้งของโรงพยาบาลหรือคลินิกตั้งอยู่ในสถานที่ที่สะดวกต่อการเดินทาง เช่น ใกล้สถานีรถไฟฟ้า มีความสำคัญอยู่ในระดับมาก ด้วยค่าเฉลี่ย 3.80 และสถานที่ตั้งของโรงพยาบาลหรือคลินิกมีที่จอดรถเพียงพอต่อผู้มาใช้บริการ มีความสำคัญอยู่ในระดับมาก ด้วยค่าเฉลี่ย 3.44 ตามลำดับ ดังแสดงในตารางที่ 5.16

ตารางที่ 5.16 แสดงค่าเฉลี่ย ค่าส่วนเบี่ยงเบนมาตรฐาน และระดับความสำคัญของปัจจัยภายนอกด้าน
สถานที่ตั้งของโรงพยาบาลหรือคลินิก

ปัจจัยภายนอก ด้านสถานที่ตั้ง ของ โรงพยาบาล หรือคลินิก	ระดับความสำคัญ					รวม	ค่า เฉลี่ย	ค่า SD	ระดับ ความสำคัญ
	น้อย ที่สุด (1)	น้อย (2)	ปาน กลาง (3)	มาก (4)	มาก ที่สุด (5)				
ใช้ระยะเวลาใน การเดินทาง น้อย	0	2	5	17	26	50	4.34	0.823	มากที่สุด
	0	4.0	10.0	34.0	52.0	100.0			
สถานที่ตั้งของ โรงพยาบาล หรือคลินิกตั้งอยู่ ในสถานที่ที่ สะดวกต่อการ เดินทาง เช่น ใกล้สถานี รถไฟฟ้า	6	2	9	12	21	50	3.80	1.355	มาก
	12.0	4.0	18.0	24.0	42.0	100.0			
สถานที่ตั้งของ โรงพยาบาล หรือคลินิกมีที่ จอดรถเพียงพอ ต่อผู้มาใช้ บริการ	4	7	16	9	14	50	3.44	1.264	มาก
	8.0	14.0	32.0	18.0	28.0	100.0			
รวม	3.86							0.722	มาก

5.5 ผลการทดสอบสมมติฐาน

การทดสอบสมมติฐาน เพศ อายุ ระดับการศึกษา และรายได้เฉลี่ยต่อเดือน มีผลต่อปัจจัยในการเลือกเข้ารับการรักษาแบบแพทย์แผนจีน (ฝังเข็ม) ที่แตกต่างกัน แสดงข้อมูลดังนี้

5.5.1 เพศมีผลต่อปัจจัยภายในที่ส่งผลให้คนไทยเข้ารับการรักษาแพทย์แผนจีน (ฝังเข็ม) แตกต่างกัน ผลการทดสอบสมมติฐานสรุปได้ว่า เพศมีผลต่อปัจจัยภายในด้านความต้องการรักษาเพื่อเสริมสุขภาพ ด้านความต้องการรักษาโรค และด้านความสนใจเข้ารับการรักษาแพทย์แผนจีน (ฝังเข็ม) เป็นพิเศษ ไม่แตกต่างกัน ในขณะที่เพศมีผลต่อปัจจัยภายในด้านความต้องการรักษาผิวหนังพรรณบนใบหน้าที่แตกต่างกันอย่างมีนัยสำคัญทางสถิติ 0.05 ดังแสดงในตารางที่ 5.17 และทำการทดสอบเปรียบเทียบรายคู่ด้วยวิธี Scheffe ดังแสดงในตารางที่ 5.18

ตารางที่ 5.17 แสดงการเปรียบเทียบปัจจัยภายในที่ส่งผลให้คนไทยเข้ารับการรักษาแพทย์แผนจีน (ฝังเข็ม) จำแนกตามเพศของผู้ตอบแบบสอบถาม

ปัจจัยภายใน	แหล่งความแปรปรวน	Sum of Squares	df	Mean Square	F	Sig.
ด้านความต้องการรักษาเพื่อเสริมสุขภาพ	ระหว่างกลุ่ม	3.514	2	1.757	1.133	0.331
	ภายในกลุ่ม	72.906	47	1.551		
	รวม	76.420	49			
ด้านความต้องการรักษาโรค	ระหว่างกลุ่ม	5.844	2	2.922	1.585	0.216
	ภายในกลุ่ม	86.656	47	1.844		
	รวม	92.500	49			
ด้านความต้องการรักษาผิวหนังพรรณบนใบหน้า	ระหว่างกลุ่ม	20.464	2	10.232	6.574	0.003*
	ภายในกลุ่ม	73.156	47	1.557		
	รวม	93.620	49			
ด้านความสนใจเข้ารับการรักษาแพทย์แผนจีน (ฝังเข็ม) เป็นพิเศษ	ระหว่างกลุ่ม	0.605	2	0.303	0.715	0.494
	ภายในกลุ่ม	19.875	47	0.423		
	รวม	20.480	49			

* มีนัยสำคัญทางสถิติที่ระดับ 0.05

เมื่อทำการทดสอบเปรียบเทียบเป็นรายคู่ด้วยวิธี Scheffe ระหว่างเพศกับปัจจัยภายในด้านความต้องการรักษาผิวพรรณบนใบหน้า พบว่า กลุ่มเพศอื่น ๆ ให้ความสำคัญกับปัจจัยภายในด้านความต้องการรักษาผิวพรรณบนใบหน้า มากกว่ากลุ่มเพศชาย และกลุ่มเพศหญิง อย่างมีนัยสำคัญทางสถิติ 0.05 ดังแสดงในตารางที่ 5.18

ตารางที่ 5.18 แสดงผลการเปรียบเทียบค่าเฉลี่ยของปัจจัยภายในด้านความต้องการรักษาผิวพรรณบนใบหน้า จำแนกตามเพศ เป็นรายคู่ด้วยวิธี Scheffe

เพศ	ค่าเฉลี่ย	ชาย	หญิง	อื่น ๆ
		0.19	0.84	3.50
ชาย	0.19	-	-0.656	-3.313*
หญิง	0.84		-	-2.656*
อื่น ๆ	3.50			-

* มีนัยสำคัญทางสถิติที่ระดับ 0.05

5.5.2 อายุมีผลต่อปัจจัยภายในที่ส่งผลให้คนไทยเข้ารับการรักษาแพทย์แผนจีน (ฝังเข็ม) แตกต่างกัน ผลการทดสอบสมมติฐานสรุปได้ว่า อายุมีผลต่อปัจจัยภายในด้านความต้องการรักษาโรค และด้านความสนใจเข้ารับการรักษาแพทย์แผนจีน (ฝังเข็ม) เป็นพิเศษ ไม่แตกต่างกัน ในขณะที่อายุมีผลต่อปัจจัยภายในด้านความต้องการรักษาเพื่อเสริมสุขภาพ และด้านความต้องการรักษาผิวพรรณบนใบหน้าที่แตกต่างกัน อย่างมีนัยสำคัญทางสถิติ 0.05 ดังแสดงในตารางที่ 5.19 และทำการทดสอบเปรียบเทียบรายคู่ด้วยวิธี Scheffe ดังแสดงในตารางที่ 5.20 – ตารางที่ 5.21

ตารางที่ 5.19 แสดงการเปรียบเทียบปัจจัยภายในที่ส่งผลให้คนไทยเข้ารับการรักษาแพทย์แผนจีน (ฝังเข็ม) จำแนกตามอายุของผู้ตอบแบบสอบถาม

ปัจจัยภายใน	แหล่งความแปรปรวน	Sum of Squares	df	Mean Square	F	Sig.
ด้านความต้องการรักษาเพื่อเสริมสุขภาพ	ระหว่างกลุ่ม	18.026	4	4.507	3.473	0.015*
	ภายในกลุ่ม	58.394	45	1.298		
	รวม	76.420	49			

ปัจจัยภายใน	แหล่งความแปรปรวน	Sum of Squares	df	Mean Square	F	Sig.
ด้านความต้องการรักษาโรค	ระหว่างกลุ่ม	2.848	4	0.712	0.357	0.837
	ภายในกลุ่ม	89.652	45	1.992		
	รวม	92.500	49			
ด้านความต้องการรักษาผิวพรรณบนใบหน้า	ระหว่างกลุ่ม	18.995	4	4.749	2.864	0.034*
	ภายในกลุ่ม	74.625	45	1.658		
	รวม	93.620	49			
ด้านความสนใจเข้ารับการรักษาแพทย์แผนจีน (ฝังเข็ม) เป็นพิเศษ	ระหว่างกลุ่ม	0.844	4	0.211	0.484	0.748
	ภายในกลุ่ม	19.636	45	0.436		
	รวม	20.480	49			

* มีนัยสำคัญทางสถิติที่ระดับ 0.05

เมื่อทำการทดสอบเปรียบเทียบเป็นรายคู่ด้วยวิธี Scheffe ระหว่างอายุกับปัจจัยภายในด้านความต้องการรักษาเพื่อเสริมสุขภาพ ไม่พบรายคู่ที่แตกต่างกัน ดังแสดงในตารางที่ 5.20

ตารางที่ 5.20 แสดงผลการเปรียบเทียบค่าเฉลี่ยของปัจจัยภายในด้านความต้องการรักษาเพื่อเสริมสุขภาพ จำแนกตามอายุ เป็นรายคู่ด้วยวิธี Scheffe

อายุ	ค่าเฉลี่ย	20 - 29 ปี	30 - 39 ปี	40 - 49 ปี	50 - 59 ปี	60 ปีขึ้นไป
		0.44	0.37	1.80	1.67	0.00
20 - 29 ปี	0.44	-	-0.207	0.188	2.021	1.688
30 - 39 ปี	0.37		-	0.395	2.228	1.895
40 - 49 ปี	1.80			-	1.833	1.500
50 - 59 ปี	1.67				-	-0.333
60 ปีขึ้นไป	0.00					-

เมื่อทำการทดสอบเปรียบเทียบเป็นรายคู่ด้วยวิธี Scheffe ระหว่างอายุกับปัจจัยภายในด้านความต้องการรักษาผิวพรรณบนใบหน้าไม่พบรายคู่ที่แตกต่างกัน ดังแสดงในตารางที่ 5.21

ตารางที่ 5.21 แสดงผลการเปรียบเทียบค่าเฉลี่ยของปัจจัยภายในด้านความต้องการรักษาผิวพรรณบนใบหน้า จำแนกตามอายุ เป็นรายคู่ด้วยวิธี Scheffe

อายุ	ค่าเฉลี่ย	20 - 29 ปี	30 - 39 ปี	40 - 49 ปี	50 - 59 ปี	60 ปีขึ้นไป
		4.69	4.89	4.50	2.67	3.00
20 - 29 ปี	4.69	-	0.069	-1.363	-1.229	0.438
30 - 39 ปี	4.89		-	-1.432	-1.298	0.368
40 - 49 ปี	4.50			-	0.133	1.800
50 - 59 ปี	2.67				-	1.667
60 ปีขึ้นไป	3.00					-

5.5.3 ระดับการศึกษามีผลต่อปัจจัยภายในที่ส่งผลให้คนไทยเข้ารับการรักษาแพทย์แผนจีน (ฝังเข็ม) แตกต่างกัน ผลการทดสอบสมมติฐานสรุปได้ว่า ระดับการศึกษามีผลต่อปัจจัยภายในด้านความต้องการรักษาโรค ด้านความต้องการรักษาผิวพรรณบนใบหน้า และด้านความสนใจเข้ารับการรักษาแพทย์แผนจีน (ฝังเข็ม) เป็นพิเศษ ไม่แตกต่างกัน ในขณะที่ระดับการศึกษามีผลต่อปัจจัยภายในด้านความต้องการรักษาเพื่อเสริมสุขภาพที่แตกต่างกัน อย่างมีนัยสำคัญทางสถิติ 0.05 ดังแสดงในตารางที่ 5.22 และทำการทดสอบเปรียบเทียบรายคู่ด้วยวิธี Scheffe ดังแสดงในตารางที่ 5.23

ตารางที่ 5.22 แสดงการเปรียบเทียบปัจจัยภายในที่ส่งผลให้คนไทยเข้ารับการรักษาแพทย์แผนจีน (ฝังเข็ม) จำแนกตามระดับการศึกษาของผู้ตอบแบบสอบถาม

ปัจจัยภายใน	แหล่งความแปรปรวน	Sum of Squares	df	Mean Square	F	Sig.
ด้านความต้องการรักษาเพื่อเสริมสุขภาพ	ระหว่างกลุ่ม	19.420	2	9.710	8.006	0.001*
	ภายในกลุ่ม	57.000	47	1.213		
	รวม	76.420	49			
ด้านความต้องการรักษาโรค	ระหว่างกลุ่ม	0.194	2	0.097	0.050	0.952
	ภายในกลุ่ม	92.306	47	1.964		
	รวม	92.500	49			

ปัจจัยภายใน	แหล่งความแปรปรวน	Sum of Squares	df	Mean Square	F	Sig.
ด้านความต้องการรักษาผิวพรรณบนใบหน้า	ระหว่างกลุ่ม	0.787	2	0.393	0.199	0.820
	ภายในกลุ่ม	92.833	47	1.975		
	รวม	93.620	49			
ด้านความสนใจเข้ารับการรักษาแพทย์แผนจีน (ฝังเข็ม) เป็นพิเศษ	ระหว่างกลุ่ม	0.299	2	0.150	0.349	0.707
	ภายในกลุ่ม	20.181	47	.429		
	รวม	20.480	49			

* มีนัยสำคัญทางสถิติที่ระดับ 0.05

เมื่อทำการทดสอบเปรียบเทียบเป็นรายคู่ด้วยวิธี Scheffe ระหว่างระดับการศึกษากับปัจจัยภายในด้านความต้องการรักษาเพื่อเสริมสุขภาพ พบว่า กลุ่มที่มีการศึกษาระดับปริญญาตรี และกลุ่มที่มีการศึกษาสูงกว่าระดับปริญญาตรี ให้ความสำคัญกับปัจจัยภายในด้านความต้องการรักษาเพื่อเสริมสุขภาพ มากกว่ากลุ่มที่มีการศึกษาต่ำกว่าระดับปริญญาตรี อย่างมีนัยสำคัญทางสถิติ 0.05 ดังแสดงในตารางที่ 5.23

ตารางที่ 5.23 แสดงผลการเปรียบเทียบค่าเฉลี่ยของปัจจัยภายในด้านความต้องการรักษาเพื่อเสริมสุขภาพ จำแนกตามระดับการศึกษา เป็นรายคู่ด้วยวิธี Scheffe

ระดับการศึกษา	ค่าเฉลี่ย	ต่ำกว่าระดับปริญญาตรี	ระดับปริญญาตรี	สูงกว่าระดับปริญญาตรี
		3.25	4.67	5.50
ต่ำกว่าระดับปริญญาตรี	3.25	-	-1.417*	-2.250*
ระดับปริญญาตรี	4.67		-	-0.833
สูงกว่าระดับปริญญาตรี	5.50			-

* มีนัยสำคัญทางสถิติที่ระดับ 0.05

5.5.4 รายได้เฉลี่ยต่อเดือน มีผลต่อปัจจัยภายในที่ส่งผลให้คนไทยเข้ารับการรักษาแพทย์แผนจีน (ฝังเข็ม) แตกต่างกัน ผลการทดสอบสมมติฐานสรุปได้ว่า รายได้เฉลี่ยต่อเดือนมีผลต่อปัจจัยภายในด้านความต้องการรักษาเพื่อเสริมสุขภาพ ด้านความต้องการรักษาโรค ด้านความต้องการรักษาผิวพรรณบนใบหน้า และด้านความสนใจเข้ารับการรักษาแพทย์แผนจีน (ฝังเข็ม) เป็นพิเศษ ไม่แตกต่างกัน ดังแสดงในตารางที่ 5.24

ตารางที่ 5.24 แสดงการเปรียบเทียบปัจจัยภายในที่ส่งผลให้คนไทยเข้ารับการรักษาแพทย์แผนจีน (ฝังเข็ม) จำแนกตามรายได้เฉลี่ยต่อเดือนของผู้ตอบแบบสอบถาม

ปัจจัยภายใน	แหล่งความแปรปรวน	Sum of Squares	df	Mean Square	F	Sig.
ด้านความต้องการรักษาเพื่อเสริมสุขภาพ	ระหว่างกลุ่ม	3.353	3	1.118	0.704	0.555
	ภายในกลุ่ม	73.067	46	1.588		
	รวม	76.420	49			
ด้านความต้องการรักษาโรค	ระหว่างกลุ่ม	2.950	3	0.983	0.505	0.681
	ภายในกลุ่ม	89.550	46	1.947		
	รวม	92.500	49			
ด้านความต้องการรักษาผิวพรรณบนใบหน้า	ระหว่างกลุ่ม	7.087	3	2.362	1.256	0.301
	ภายในกลุ่ม	86.533	46	1.881		
	รวม	93.620	49			
ด้านความสนใจเข้ารับการรักษาแพทย์แผนจีน (ฝังเข็ม) เป็นพิเศษ	ระหว่างกลุ่ม	2.863	3	0.954	2.492	0.072
	ภายในกลุ่ม	17.617	46	0.383		
	รวม	20.480	49			

5.5.5 เพศมีผลต่อปัจจัยภายนอกที่ส่งผลให้คนไทยเข้ารับการรักษาแพทย์แผนจีน (ฝังเข็ม) แตกต่างกัน ผลการทดสอบสมมติฐานสรุปได้ว่า เพศมีผลต่อปัจจัยภายนอกด้านคุณภาพของการบริการด้านค่าใช้จ่ายในการรักษา ด้านสุขอนามัยและความสะอาด ด้านมีบุคคลอื่นแนะนำหรือส่งเสริมให้มารักษาด้วยการฝังเข็ม ด้านการโฆษณาของโรงพยาบาลหรือคลินิก ด้านภาพลักษณ์ของโรงพยาบาลหรือคลินิก

ด้านภาพลักษณ์ของโรงพยาบาลหรือคลินิก ด้านสถานที่ตั้งของโรงพยาบาลหรือคลินิก ไม่แตกต่างกัน
 ดังแสดงในตารางที่ 5.25

ตารางที่ 5.25 แสดงการเปรียบเทียบปัจจัยภายนอกที่ส่งผลให้คนไทยเข้ารับการรักษาแพทย์แผนจีน
 (ฝังเข็ม) จำแนกตามเพศของผู้ตอบแบบสอบถาม

ปัจจัยภายนอก	แหล่งความแปรปรวน	Sum of Squares	df	Mean Square	F	Sig.
ด้านคุณภาพของการบริการ	ระหว่างกลุ่ม	0.684	2	0.342	1.046	0.359
	ภายในกลุ่ม	15.366	47	0.327		
	รวม	16.050	49			
ด้านค่าใช้จ่ายในการรักษา	ระหว่างกลุ่ม	2.083	2	1.041	2.240	0.118
	ภายในกลุ่ม	21.844	47	0.465		
	รวม	23.926	49			
ด้านสุขอนามัยและความสะอาด	ระหว่างกลุ่ม	0.373	2	0.187	0.596	0.555
	ภายในกลุ่ม	14.713	47	0.313		
	รวม	15.086	49			
ด้านมีบุคคลอื่นแนะนำหรือส่งเสริมให้มารักษาด้วยการฝังเข็ม	ระหว่างกลุ่ม	2.571	2	1.285	1.261	0.293
	ภายในกลุ่ม	47.913	47	1.019		
	รวม	50.483	49			
ด้านการโฆษณาของโรงพยาบาลหรือคลินิก	ระหว่างกลุ่ม	2.478	2	1.239	0.924	0.404
	ภายในกลุ่ม	63.024	47	1.341		
	รวม	65.502	49			
ด้านภาพลักษณ์ของโรงพยาบาลหรือคลินิก	ระหว่างกลุ่ม	0.284	2	0.142	0.381	0.685
	ภายในกลุ่ม	17.518	47	0.373		
	รวม	17.802	49			
ด้านสถานที่ตั้งของโรงพยาบาลหรือคลินิก	ระหว่างกลุ่ม	2.003	2	1.001	1.996	0.147
	ภายในกลุ่ม	23.573	47	0.502		
	รวม	25.576	49			

5.5.6 อายุมีผลต่อปัจจัยภายนอกที่ส่งผลให้คนไทยเข้ารับการรักษาแพทย์แผนจีน (ฝังเข็ม) แตกต่างกัน ผลการทดสอบสมมติฐานสรุปได้ว่า อายุมีผลต่อปัจจัยภายนอกด้านคุณภาพของการบริการ ด้านสุขอนามัยและความสะอาด ด้านมีบุคคลอื่นแนะนำหรือส่งเสริมให้มารักษาด้วยการฝังเข็ม ด้านการโฆษณาของโรงพยาบาลหรือคลินิก ด้านภาพลักษณ์ของโรงพยาบาลหรือคลินิกด้านภาพลักษณ์ของโรงพยาบาลหรือคลินิก ด้านสถานที่ตั้งของโรงพยาบาลหรือคลินิก ไม่แตกต่างกัน ในขณะที่อายุมีผลต่อปัจจัยภายนอกด้านค่าใช้จ่ายในการรักษาที่แตกต่างกัน อย่างมีนัยสำคัญทางสถิติ 0.05 ดังแสดงในตารางที่ 5.26 และทำการทดสอบเปรียบเทียบรายคู่ด้วยวิธี Scheffe ดังแสดงในตารางที่ 5.27

ตารางที่ 5.26 แสดงการเปรียบเทียบปัจจัยภายนอกที่ส่งผลให้คนไทยเข้ารับการรักษาแพทย์แผนจีน (ฝังเข็ม) จำแนกตามอายุของผู้ตอบแบบสอบถาม

ปัจจัยภายนอก	แหล่งความแปรปรวน	Sum of Squares	df	Mean Square	F	Sig.
ด้านคุณภาพของการบริการ	ระหว่างกลุ่ม	2.541	4	0.635	2.116	0.094
	ภายในกลุ่ม	13.510	45	0.300		
	รวม	16.050	49			
ด้านค่าใช้จ่ายในการรักษา	ระหว่างกลุ่ม	5.023	4	1.256	2.989	0.029*
	ภายในกลุ่ม	18.903	45	0.420		
	รวม	23.926	49			
ด้านสุขอนามัยและความสะอาด	ระหว่างกลุ่ม	0.634	4	0.158	0.493	0.741
	ภายในกลุ่ม	14.453	45	0.321		
	รวม	15.086	49			
ด้านมีบุคคลอื่นแนะนำหรือส่งเสริมให้มารักษาด้วยการฝังเข็ม	ระหว่างกลุ่ม	8.666	4	2.167	2.331	0.070
	ภายในกลุ่ม	41.817	45	0.929		
	รวม	50.483	49			
ด้านการโฆษณาของโรงพยาบาลหรือคลินิก	ระหว่างกลุ่ม	1.526	4	0.382	0.268	0.897
	ภายในกลุ่ม	63.976	45	1.422		
	รวม	65.502	49			

ปัจจัยภายนอก	แหล่งความแปรปรวน	Sum of Squares	df	Mean Square	F	Sig.
ด้านภาพลักษณ์ของโรงพยาบาลหรือคลินิก	ระหว่างกลุ่ม	.225	4	0.056	0.144	0.965
	ภายในกลุ่ม	17.577	45	0.391		
	รวม	17.802	49			
ด้านสถานที่ตั้งของโรงพยาบาลหรือคลินิก	ระหว่างกลุ่ม	1.870	4	0.467	0.887	0.479
	ภายในกลุ่ม	23.706	45	0.527		
	รวม	25.576	49			

* มีนัยสำคัญทางสถิติที่ระดับ 0.05

เมื่อทำการทดสอบเปรียบเทียบเป็นรายคู่ด้วยวิธี Scheffe ระหว่างอายุกับปัจจัยภายนอกด้านค่าใช้จ่ายในการรักษา ไม่พบรายคู่ที่แตกต่างกัน ดังแสดงในตารางที่ 5.27

ตารางที่ 5.27 แสดงผลการเปรียบเทียบค่าเฉลี่ยของปัจจัยภายนอกด้านค่าใช้จ่ายในการรักษา จำแนกตามอายุ เป็นรายคู่ด้วยวิธี Scheffe

อายุ	ค่าเฉลี่ย	20 - 29 ปี	30 - 39 ปี	40 - 49 ปี	50 - 59 ปี	60 ปีขึ้นไป
		4.11	3.74	3.35	3.08	3.63
20 - 29 ปี	4.11	-	0.373	0.759	1.026	0.484
30 - 39 ปี	3.74		-	0.387	0.654	0.112
40 - 49 ปี	3.35			-	0.267	-0.275
50 - 59 ปี	3.08				-	-0.542
60 ปีขึ้นไป	3.63					-

5.5.7 ระดับการศึกษามีผลต่อปัจจัยภายนอกที่ส่งผลให้คนไทยเข้ารับการรักษาแพทย์แผนจีน (ฝังเข็ม) แตกต่างกัน ผลการทดสอบสมมติฐานสรุปได้ว่า ระดับการศึกษามีผลต่อปัจจัยภายนอกด้านคุณภาพของการบริการ ด้านค่าใช้จ่ายในการรักษา ด้านสุขอนามัยและความสะอาด ด้านการโฆษณาของโรงพยาบาลหรือคลินิก ด้านภาพลักษณ์ของโรงพยาบาลหรือคลินิกด้านภาพลักษณ์ของโรงพยาบาลหรือคลินิก ด้านสถานที่ตั้งของโรงพยาบาลหรือคลินิก ไม่แตกต่างกัน ในขณะที่อายุมีผลต่อปัจจัยภายนอกด้าน

มีบุคคลอื่นแนะนำหรือส่งเสริมให้มารักษาด้วยการฝังเข็มที่แตกต่างกัน อย่างมีนัยสำคัญทางสถิติ 0.05 ดังแสดงในตารางที่ 5.28 และทำการทดสอบเปรียบเทียบรายคู่ด้วยวิธี Scheffe ดังแสดงในตารางที่ 5.29

ตารางที่ 5.28 แสดงการเปรียบเทียบปัจจัยภายนอกที่ส่งผลให้คนไทยเข้ารับการรักษาแพทย์แผนจีน (ฝังเข็ม) จำแนกตามระดับการศึกษาของผู้ตอบแบบสอบถาม

ปัจจัยภายนอก	แหล่งความแปรปรวน	Sum of Squares	df	Mean Square	F	Sig.
ด้านคุณภาพของการบริการ	ระหว่างกลุ่ม	0.713	2	0.357	1.093	0.344
	ภายในกลุ่ม	15.337	47	0.326		
	รวม	16.050	49			
ด้านค่าใช้จ่ายในการรักษา	ระหว่างกลุ่ม	0.546	2	0.273	0.549	0.581
	ภายในกลุ่ม	23.380	47	0.497		
	รวม	23.926	49			
ด้านสุขอนามัยและความสะอาด	ระหว่างกลุ่ม	0.400	2	0.200	0.641	0.531
	ภายในกลุ่ม	14.686	47	0.312		
	รวม	15.086	49			
ด้านมีบุคคลอื่นแนะนำหรือส่งเสริมให้มารักษาด้วยการฝังเข็ม	ระหว่างกลุ่ม	8.450	2	4.225	4.724	0.014*
	ภายในกลุ่ม	42.033	47	0.894		
	รวม	50.483	49			
ด้านการโฆษณาของโรงพยาบาลหรือคลินิก	ระหว่างกลุ่ม	0.799	2	0.399	0.290	0.750
	ภายในกลุ่ม	64.704	47	1.377		
	รวม	65.502	49			
ด้านภาพลักษณ์ของโรงพยาบาลหรือคลินิก	ระหว่างกลุ่ม	0.595	2	0.297	0.812	0.450
	ภายในกลุ่ม	17.208	47	0.366		
	รวม	17.802	49			
ด้านสถานที่ตั้งของโรงพยาบาลหรือคลินิก	ระหว่างกลุ่ม	0.537	2	0.268	0.504	0.607
	ภายในกลุ่ม	25.039	47	0.533		
	รวม	25.576	49			

* มีนัยสำคัญทางสถิติที่ระดับ 0.05

เมื่อทำการทดสอบเปรียบเทียบเป็นรายคู่ด้วยวิธี Scheffe ระหว่างระดับการศึกษากับปัจจัยภายนอกด้านมีบุคคลอื่นแนะนำหรือส่งเสริมให้มารักษาด้วยการฝังเข็ม พบว่า กลุ่มที่มีการศึกษาต่ำกว่าระดับปริญญาตรี ให้ความสำคัญกับปัจจัยภายนอกด้านมีบุคคลอื่นแนะนำหรือส่งเสริมให้มารักษาด้วยการฝังเข็มมากกว่ากลุ่มที่มีการศึกษาระดับปริญญาตรี อย่างมีนัยสำคัญทางสถิติ 0.05 ดังแสดงในตารางที่ 5.29

ตารางที่ 5.29 แสดงผลการเปรียบเทียบค่าเฉลี่ยของปัจจัยภายนอกด้านมีบุคคลอื่นแนะนำหรือส่งเสริมให้มารักษาด้วยการฝังเข็ม จำแนกตามระดับการศึกษา เป็นรายคู่ด้วยวิธี Scheffe

ระดับการศึกษา		ต่ำกว่า ระดับปริญญาตรี	ระดับปริญญาตรี	สูงกว่า ระดับปริญญาตรี
	ค่าเฉลี่ย	3.55	2.60	3.47
ต่ำกว่าระดับปริญญาตรี	3.55	-	0.950*	0.083
ระดับปริญญาตรี	2.60		-	-0.867
สูงกว่าระดับปริญญาตรี	3.47			-

* มีนัยสำคัญทางสถิติที่ระดับ 0.05

5.5.8 รายได้เฉลี่ยต่อเดือนมีผลต่อปัจจัยภายนอกที่ส่งผลให้คนไทยเข้ารับการรักษาแพทย์แผนจีน (ฝังเข็ม) แตกต่างกัน ผลการทดสอบสมมติฐานสรุปได้ว่า รายได้เฉลี่ยต่อเดือนมีผลต่อปัจจัยภายนอกด้านคุณภาพของการบริการด้านค่าใช้จ่ายในการรักษา ด้านสุขอนามัยและความสะอาด ด้านมีบุคคลอื่นแนะนำหรือส่งเสริมให้มารักษาด้วยการฝังเข็ม ด้านการโฆษณาของโรงพยาบาลหรือคลินิก ด้านภาพลักษณ์ของโรงพยาบาลหรือคลินิกด้านภาพลักษณ์ของโรงพยาบาลหรือคลินิก ด้านสถานที่ตั้งของโรงพยาบาลหรือคลินิก ไม่แตกต่างกัน ดังแสดงในตารางที่ 5.30

ตารางที่ 5.30 แสดงการเปรียบเทียบปัจจัยภายนอกที่ส่งผลให้คนไทยเข้ารับการรักษาแพทย์แผนจีน
(ฝังเข็ม) จำแนกตามรายได้เฉลี่ยต่อเดือนของผู้ตอบแบบสอบถาม

ปัจจัยภายนอก	แหล่งความแปรปรวน	Sum of Squares	df	Mean Square	F	Sig.
ด้านคุณภาพของการบริการ	ระหว่างกลุ่ม	2.170	3	0.723	2.397	0.080
	ภายในกลุ่ม	13.880	46	0.302		
	รวม	16.050	49			
ด้านค่าใช้จ่ายในการรักษา	ระหว่างกลุ่ม	3.040	3	1.013	2.232	0.097
	ภายในกลุ่ม	20.886	46	0.454		
	รวม	23.926	49			
ด้านสุขอนามัยและความสะอาด	ระหว่างกลุ่ม	1.585	3	0.528	1.800	0.160
	ภายในกลุ่ม	13.501	46	0.294		
	รวม	15.086	49			
ด้านมีบุคคลอื่นแนะนำหรือส่งเสริมให้มารักษาด้วยการฝังเข็ม	ระหว่างกลุ่ม	5.102	3	1.701	1.724	0.175
	ภายในกลุ่ม	45.381	46	0.987		
	รวม	50.483	49			
ด้านการโฆษณาของโรงพยาบาลหรือคลินิก	ระหว่างกลุ่ม	1.961	3	0.654	0.473	0.702
	ภายในกลุ่ม	63.541	46	1.381		
	รวม	65.502	49			
ด้านภาพลักษณ์ของโรงพยาบาลหรือคลินิก	ระหว่างกลุ่ม	0.201	3	0.067	0.175	0.912
	ภายในกลุ่ม	17.601	46	0.383		
	รวม	17.802	49			
ด้านสถานที่ตั้งของโรงพยาบาลหรือคลินิก	ระหว่างกลุ่ม	0.681	3	0.227	0.420	0.740
	ภายในกลุ่ม	24.894	46	0.541		
	รวม	25.576	49			

5.6 สรุปท้ายบท

5.6.1 ข้อมูลทั่วไปของผู้ตอบแบบสอบถาม

จากกลุ่มตัวอย่างจำนวน 50 คน สามารถแบ่งเพศหญิงออกเป็นร้อยละ 64.0 เพศชาย ร้อยละ 32.0 และเพศอื่น ๆ ร้อยละ 4.0 โดยส่วนใหญ่มีอายุระหว่าง 30-39 ปี คิดเป็นร้อยละ 38.0 ซึ่งมีระดับการศึกษาสูงสุดในระดับปริญญาตรี คิดเป็นร้อยละ 72.0 และส่วนใหญ่มีรายได้ต่อเดือนอยู่ที่ 20,001 - 30,000 บาท คิดเป็นร้อยละ 40.0 ของกลุ่มตัวอย่าง

5.6.2 โรงพยาบาลหรือคลินิกที่ผู้ตอบแบบสอบถามเคยเข้ารับการรักษา

จากกลุ่มตัวอย่างจำนวน 50 คน ส่วนใหญ่เคยเข้ารับการรักษาที่โรงพยาบาลหัวเฉียวร้อยละ 14.0 รองลงมา คือ โรงพยาบาลสินแพทย์ รามอินทรา ร้อยละ 10.0 และอันดับสาม คือ โรงพยาบาลศิริราช ปิยมหาราชการุณย์ร้อยละ 8.0 ตามลำดับ

5.6.3 ปัจจัยภายในที่ส่งผลให้คนไทยเข้ารับการรักษาแพทย์แผนจีน (ฝังเข็ม)

จากการศึกษาปัจจัยภายในที่ส่งผลให้คนไทยเข้ารับการรักษาแพทย์แผนจีน (ฝังเข็ม) ผลการศึกษาพบว่า ปัจจัยภายในด้านความต้องการรักษาเพื่อเสริมสุขภาพที่ส่งผลให้เข้ารับการรักษาแพทย์แผนจีนมากที่สุด คือ ความต้องการปรับความสมดุลภายในร่างกาย คิดเป็นร้อยละ 21.1 ของจำนวนคำตอบทั้งหมด ส่วนปัจจัยภายในด้านความต้องการรักษาโรคที่ส่งผลให้เข้ารับการรักษาแพทย์แผนจีนมากที่สุด คือ ความต้องการรักษาอาการระบบโครงสร้างกล้ามเนื้อ เช่น ปวดเข่า ปวดคอ ปวดหลัง ปวดศีรษะ ปวดข้อศอก ปวดไหล่ รูมาตอยด์ เป็นต้น คิดเป็นร้อยละ 33.1 ของจำนวนคำตอบทั้งหมด ส่วนปัจจัยภายในด้านความต้องการรักษาผิวพรรณบนใบหน้าส่งผลให้เข้ารับการรักษาแพทย์แผนจีนมากที่สุด คือ ความต้องการรักษาเพื่อยกกระชับใบหน้า คิดเป็นร้อยละ 27.0 ของจำนวนคำตอบทั้งหมด และปัจจัยภายในด้านความสนใจเข้ารับการรักษาแพทย์แผนจีน (ฝังเข็ม) เป็นพิเศษ ที่ส่งผลให้เข้ารับการรักษาแพทย์แผนจีนมากที่สุด คือ มีความสนใจในรูปแบบวิธีการรักษาแบบแพทย์แผนจีนโบราณ คิดเป็นร้อยละ 22.3 ของจำนวนคำตอบทั้งหมด

5.6.4 ปัจจัยภายนอกที่ส่งผลให้คนไทยเข้ารับการรักษาแพทย์แผนจีน (ฝังเข็ม)

จากการศึกษาปัจจัยภายนอกที่ส่งผลให้คนไทยเข้ารับการรักษาแพทย์แผนจีน (ฝังเข็ม) ผลการศึกษาพบว่า ปัจจัยภายนอกที่ส่งผลให้คนไทยเข้ารับการรักษาแพทย์แผนจีน (ฝังเข็ม) โดยเรียงจาก

มากไปน้อย ได้ดังต่อไปนี้ ปัจจัยภายนอกด้านคุณภาพของการบริการ ค่าเฉลี่ย 4.33 ปัจจัยภายนอกด้าน
สุขอนามัยและความสะอาด ค่าเฉลี่ย 4.30 ปัจจัยภายนอกด้านภาพลักษณ์ของโรงพยาบาลหรือคลินิก
ค่าเฉลี่ย 3.92 ปัจจัยภายนอกด้านสถานที่ตั้งของโรงพยาบาลหรือคลินิก ค่าเฉลี่ย 3.86 ปัจจัยภายนอก
ด้านค่าใช้จ่ายในการรักษา ค่าเฉลี่ย 3.74 ปัจจัยภายนอกด้านมีบุคคลอื่นแนะนำหรือส่งเสริมให้มารักษา
ด้วยการฝังเข็ม ค่าเฉลี่ย 2.86 ปัจจัยภายนอกด้านการโฆษณาของโรงพยาบาลหรือคลินิก ค่าเฉลี่ย 2.45
โดยปัจจัยภายนอกด้านคุณภาพของการบริการและด้านสุขอนามัยและความสะอาดอยู่ในระดับมากที่สุด
ส่วนปัจจัยภายนอกด้านภาพลักษณ์ของโรงพยาบาลหรือคลินิก ด้านสถานที่ตั้งของโรงพยาบาลหรือคลินิก
รวมทั้งด้านค่าใช้จ่ายในการรักษาอยู่ในระดับมาก และปัจจัยภายนอกด้านมีบุคคลอื่นแนะนำหรือส่งเสริม
ให้มารักษาด้วยการฝังเข็มอยู่ในระดับปานกลาง ส่วนปัจจัยภายนอกด้านการโฆษณาของโรงพยาบาลหรือ
คลินิกอยู่ในระดับน้อย

บทที่ 6

สรุปผลการวิจัยและข้อเสนอแนะ

จากการศึกษาปัจจัยที่ส่งผลให้คนไทยเข้ารับการรักษาแพทย์แผนจีน (ฝังเข็ม) กรณีศึกษา : กรุงเทพมหานคร มีวัตถุประสงค์เพื่อศึกษาทำเลที่ตั้งของโรงพยาบาลและคลินิกแพทย์แผนจีน (ฝังเข็ม) ในกรุงเทพมหานคร และเพื่อศึกษาปัจจัยที่ส่งผลให้คนไทยในกรุงเทพมหานครเข้ารับการรักษาด้วยการฝังเข็ม โดยศึกษาทำเลที่ตั้งจากข้อมูลทุติยภูมิ และศึกษาปัจจัยที่ส่งผลให้คนไทยเข้ารับการรักษาแพทย์แผนจีน (ฝังเข็ม) โดยใช้วิธีเก็บรวบรวมข้อมูลจากการแจกแบบสอบถามออนไลน์โดยใช้กลุ่มตัวอย่างจำนวน 50 คน ซึ่งผลจากการวิจัยผู้วิจัยได้นำมาสรุปผลการวิจัยและข้อเสนอแนะดังต่อไปนี้

6.1 สรุปและอภิปรายผลการวิจัย

6.1.1 ทำเลที่ตั้ง

จากการศึกษาพบว่า โรงพยาบาลและคลินิกแพทย์แผนจีน (ฝังเข็ม) ในกรุงเทพมหานคร มีจำนวนทั้งสิ้น 254 แห่ง เมื่อพิจารณาตามเขต พบว่า เขตที่มีโรงพยาบาลและคลินิกแพทย์แผนจีน (ฝังเข็ม) มากที่สุด คือ เขตคลองเตย จำนวน 16 แห่ง รองลงมาคือ เขตวัฒนา จำนวน 15 แห่ง เขตพญาไท เขตบางขุนเทียน และเขตจตุจักร จำนวน 9 แห่ง ตามลำดับ เมื่อทำการจำแนกตามย่านต่าง ๆ ในกรุงเทพมหานคร พบว่า ย่านที่มีโรงพยาบาลและคลินิกแพทย์แผนจีน (ฝังเข็ม) มากที่สุด คือ ย่านชุมชนหรือตัวเมือง จำนวน 115 แห่ง รองลงมาคือ ย่านที่มีคนหนาแน่นรองจากตัวเมือง จำนวน 50 แห่ง ย่านที่มีคนหนาแน่นรองจากตัวเมือง จำนวน 40 แห่ง ย่านธุรกิจการค้า จำนวน 37 แห่ง และย่านการค้าตามแนวถนน จำนวน 12 แห่ง ตามลำดับ แสดงให้เห็นว่าย่านชุมชนหรือตัวเมืองมีโรงพยาบาลและคลินิกแพทย์แผนจีน (ฝังเข็ม) เปิดให้บริการจำนวนมากที่สุด เนื่องจากเป็นย่านที่มีผู้คนอาศัยอยู่เป็นจำนวนมาก เปรียบเสมือนศูนย์กลางของเขตนั่น ๆ ที่รวมสิ่งอำนวยความสะดวกไว้มากมาย จึงเป็นสาเหตุให้มีผู้คนสัญจรไปมาอยู่ตลอดเวลา และเหมาะกับการจัดตั้งคลินิกหรือโรงพยาบาล สอดคล้องกับแนวคิดของพัชราภรณ์ เลขยันต์ (ม.ป.ป.) ที่กล่าวไว้ว่า ย่านชุมชนหรือตัวเมือง เป็นทำเลที่ตั้งที่มีลูกค้าและการสัญจรไปมาหนาแน่น เหมาะสำหรับเปิดร้านค้าเพื่อบริการหรือร้านจำหน่ายสินค้าเลือกซื้อ

6.1.2 ข้อมูลส่วนบุคคลของผู้ตอบแบบสอบถาม

จากกลุ่มตัวอย่าง จำนวน 50 คน พบว่า เพศหญิงมีจำนวนมากที่สุด คิดเป็นร้อยละ 64 รองลงมา คือ เพศชาย คิดเป็นร้อยละ 32 โดยส่วนใหญ่มีช่วงอายุ 30 - 39 ปี คิดเป็นร้อยละ 38 ส่วนใหญ่มีระดับ การศึกษาปริญญาตรี จำนวน 36 คน คิดเป็นร้อยละ 72.0 และส่วนใหญ่มีรายได้เฉลี่ย 20,001 - 30,000 บาท คิดเป็นร้อยละ 40.0 ของกลุ่มตัวอย่าง

6.1.3 โรงพยาบาลหรือคลินิกที่ผู้ตอบแบบสอบถามเคยเข้ารับการรักษา

จากการศึกษา พบว่า ผู้ตอบแบบสอบถามส่วนใหญ่เคยเข้ารับการรักษาที่โรงพยาบาลหัวเฉียว คิดเป็นร้อยละ 14.0 รองลงมา คือ โรงพยาบาลสินแพทย์ รามอินทรา คิดเป็นร้อยละ 10.0 และ โรงพยาบาลศิริราช ปิยมหาราชการุณย์ คิดเป็นร้อยละ 8.0

6.1.4 ปัจจัยภายในที่ส่งผลให้คนไทยเข้ารับการรักษาแพทย์แผนจีน (ฝังเข็ม)

จากการศึกษาปัจจัยภายในด้านความต้องการรักษาเพื่อเสริมสุขภาพที่ส่งผลให้คนไทยเข้ารับการ รักษาแพทย์แผนจีน (ฝังเข็ม) ผลการศึกษาพบว่า ด้านความต้องการรักษาเพื่อเสริมสุขภาพ เรียงจากมาก ไปน้อยได้ดังต่อไปนี้ ความต้องการปรับความสมดุลภายในร่างกาย คิดเป็นร้อยละ 21.1 รองลงมาคือ ต้องการสร้างระบบไหลเวียนเลือดที่ดี และความต้องการฟื้นฟูสุขภาพในด้านต่าง ๆ ให้ดีขึ้น คิดเป็นร้อยละ 20.3 เท่ากัน ความต้องการเสริมสร้างภูมิคุ้มกันให้ร่างกาย คิดเป็นร้อยละ 17.2 ความต้องการรักษา สุขภาพให้เหมาะสมกับอายุ คิดเป็นร้อยละ 15.0 และความต้องการอื่น ๆ เช่น รักษาเพื่อลดน้ำหนัก รักษาผมร่วง รักษาเพื่อเลิกบุหรี่ เป็นต้น คิดเป็นร้อยละ 6.2 ตามลำดับ ซึ่งจากผลการศึกษาทั้ง 5 ด้าน พบว่า ความต้องการปรับความสมดุลภายในร่างกายได้รับการให้ความสำคัญอย่างยิ่งต่อการรักษาเพื่อ เสริมสุขภาพให้แข็งแรง เนื่องจากตำราแพทย์แผนโบราณหลายตำราได้กล่าวไว้ว่าการรักษาสมดุลธาตุ ต่าง ๆ ของร่างกายจะช่วยให้มีสุขภาพแข็งแรง และป้องกันการเกิดโรคมัยไข้เจ็บต่าง ๆ ได้เป็นอย่างดี

จากการศึกษาปัจจัยภายในด้านความต้องการรักษาโรคที่ส่งผลให้คนไทยเข้ารับการรักษาศาสตร์ แพทย์แผนจีน (ฝังเข็ม) ผลการศึกษาพบว่า ด้านความต้องการรักษาโรค เรียงจากมากไปน้อยได้ดังต่อไปนี้ ความต้องการรักษาอาการระบบโครงสร้างกล้ามเนื้อ เช่น ปวดเข่า ปวดคอ ปวดหลัง ปวดศีรษะ ปวดข้อศอก ปวดไหล่ รุมตอยด์ เป็นต้น คิดเป็นร้อยละ 33.1 รองลงมาคือ ความต้องการรักษาโรคระบบ ประสาท เช่น ชาปลายมือปลายเท้า โรคอัมพาตใบหน้า ปวดหัวไมเกรน กล้ามเนื้ออ่อนแรง คิดเป็นร้อยละ

23.4 ความต้องการรักษาโรคอื่น ๆ เช่น ความเครียด นอนไม่หลับ เป็นต้น คิดเป็นร้อยละ 15.9
 ความต้องการรักษาโรกระบบต่อมไร้ท่อ เช่น เบาหวาน ความดันโลหิตสูง ความดันต่ำ คิดเป็นร้อยละ 8.3
 ความต้องการรักษาโรกระบบทางเดินหายใจ เช่น ภูมิแพ้ หวัดเรื้อรัง หอบหืด เป็นต้น คิดเป็น ร้อยละ 5.5
 ความต้องการรักษาโรกระบบทางเดินอาหารและลำไส้ เช่น กรดไหลย้อน ท้องผูก อาหารไม่ย่อย และ
 ความต้องการรักษาโรคทางจิตเวช เช่น โรควิตกกังวล โรควิตกกังวล เป็นต้น คิดเป็นร้อยละ
 4.8 เท่ากัน และความต้องการรักษาโรกระบบสืบพันธุ์ เช่น ปวดท้องประจำเดือน ภาวะมีบุตรยาก ตกขาว
 ผิดปกติ เป็นต้น คิดเป็นร้อยละ 4.0 ตามลำดับ ซึ่งจากผลการศึกษาทั้ง 7 ด้าน พบว่า ความต้องการรักษา
 อากากระบบโครงสร้างกล้ามเนื้อ เช่น ปวดเข่า ปวดคอ ปวดหลัง ปวดศีรษะ ปวดข้อศอก ปวดไหล่
 รูมาตอยด์ ที่เป็นปัญหาสุขภาพเรื้อรังที่สะสมมานาน ส่งผลให้เกิดความทุกข์ทรมานแก่ร่างกาย เป็นปัจจัย
 ที่ทำให้มีผู้เข้ารับการรักษาด้วยการฝังเข็มมากที่สุด ซึ่งการรักษาแบบทั่วไปนั้นจะเน้นการใช้ยาแผน
 ปัจจุบันซึ่งอาจส่งผลต่อสุขภาพโดยรวมระยะยาวของการใช้ยา ดังนั้น การรักษาแพทย์แผนจีนแบบฝังเข็ม
 จึงเป็นการรักษาที่ดี รวดเร็ว และปลอดภัยมากที่สุด สอดคล้องกับงานวิจัยของศรัณย์ อินทกุล (2558)
 ที่พบว่า ปัจจัยที่มีผลต่อการตัดสินใจเข้ารับการรักษาด้วยศาสตร์การแพทย์แผนจีนของผู้ป่วยที่รับบริการ
 จากโรงพยาบาลเฉลิมพระเกียรติ อำเภอเฉลิมพระเกียรติ จังหวัดนครราชสีมา ที่มากที่สุด คือ การใช้
 บริการฝังเข็มเพื่อรักษาโรคหรืออาการปวดเมื่อยตามตัว

จากการศึกษาปัจจัยภายในด้านความต้องการรักษาผิวพรรณบนใบหน้าที่ส่งผลให้คนไทยเข้ารับ
 การรักษาแพทย์แผนจีน (ฝังเข็ม) ผลการศึกษาพบว่า ด้านความต้องการรักษาผิวพรรณบนใบหน้า
 เรียงจากมากไปน้อยได้ดังต่อไปนี้ ความต้องการรักษาเพื่อยกกระชับใบหน้า คิดเป็นร้อยละ 27.0
 รองลงมาคือ ความต้องการรักษาเพื่อกะชับรูขุมขน คิดเป็นร้อยละ 24.3 ความต้องการรักษาเพื่อลดความ
 หมองคล้ำและริ้วรอยบริเวณใบหน้า และความต้องการรักษาเพื่อกะตุ้นการสร้างคอลลาเจนให้ผิวหนังดู
 อ่อนเยาว์ คิดเป็นร้อยละ 21.6 เท่ากัน และความต้องการรักษาสิว ฝ้า กระ คิดเป็นร้อยละ 5.4 ตามลำดับ
 ซึ่งจากผลการศึกษาทั้ง 4 ด้าน พบว่า ความต้องการรักษาเพื่อยกกระชับใบหน้า เป็นสิ่งที่ผู้เข้ารับการ
 ฝังเข็มเลือกทำการรักษา最多ในด้านการดูแลผิวพรรณบนใบหน้า เนื่องมาจากผู้ตอบแบบสอบถาม
 ส่วนใหญ่มีช่วงอายุระหว่าง 30 - 39 ปี เป็นช่วงอายุที่ต้องการการรักษาฟื้นฟูใบหน้าให้มีความกระชับมาก
 ยิ่งขึ้น การฝังเข็มเพื่อยกกระชับจะช่วยให้ใบหน้าดูเต่งตึงและอ่อนเยาว์ ตามศาสตร์การฝังเข็มความงาม

ชะลอวัยที่มีมากกว่า 2,000 ปี

จากการศึกษาปัจจัยภายในด้านความสนใจเข้ารับการรักษาแพทย์แผนจีน (ฝังเข็ม) ผลการศึกษาพบว่า ด้านความสนใจเข้ารับการรักษาแพทย์แผนจีน (ฝังเข็ม) คือ ความสนใจในรูปแบบวิธีการรักษาแบบแพทย์แผนจีนโบราณ คิดเป็นร้อยละ 22.3 รองลงมาคือ การฝังเข็มสามารถทำการรักษาหลายอย่างไปพร้อม ๆ กันได้ และการฝังเข็มเป็นวิธีการรักษาที่มีผลข้างเคียงน้อย คิดเป็นร้อยละ 20.5 เท่ากัน การฝังเข็มเป็นวิธีการรักษาที่เน้นทั้งสุขภาพกายและสุขภาพจิตควบคู่กันไป คิดเป็นร้อยละ 20.1 และการฝังเข็มใช้ระยะเวลาการรักษาไม่นาน แต่เห็นผลได้อย่างรวดเร็ว คิดเป็นร้อยละ 16.5 ตามลำดับ ซึ่งจากผลการศึกษาทั้ง 4 ด้าน พบว่า ความสนใจในรูปแบบวิธีการรักษาแบบแพทย์แผนจีนโบราณ เป็นปัจจัยหลักที่ส่งเสริมให้เข้าใช้บริการ เนื่องมาจากการรักษาแพทย์แผนจีนนั้นมีความน่าเชื่อถือและได้รับการสืบทอดศาสตร์การรักษามามากกว่าพันปี รวมถึงมีผลลัพธ์ที่มีประสิทธิภาพในระยะเวลาอันรวดเร็ว ทำให้รูปแบบการรักษาแบบแพทย์แผนจีนโบราณได้รับความสนใจอย่างยิ่งต่อการเลือกเข้ารับบริการ

ผลการศึกษาปัจจัยภายในที่ส่งผลให้คนไทยเข้ารับการรักษาแพทย์แผนจีน จึงสามารถสรุปได้ว่า ปัจจัยภายในที่ส่งผลให้คนไทยเข้ารับการรักษาแพทย์แผนจีน ล้วนมาจากการตัดสินใจด้วยเหตุผลทางด้านความต้องการหรือความสนใจส่วนตัวของผู้เข้ารับการรักษา สอดคล้องกับแนวคิดของ วุฒิชัย จำนง (2523) ที่กล่าวไว้ว่า การตัดสินใจเป็นเรื่องของการจัดการที่หลีกเลี่ยงไม่ได้ และในการจัดการนั้นการตัดสินใจเป็นหัวใจในการปฏิบัติงานทุก ๆ เรื่องทุก ๆ กรณีเพื่อดำเนินการไปสู่วัตถุประสงค์ อาจมีเครื่องมือมาช่วยในการพิจารณา มีเหตุผลส่วนตัว อารมณ์ รวมถึงความรักใคร่ชอบพอเข้ามามีส่วนเกี่ยวข้องในการตัดสินใจและมีลักษณะเป็นกระบวนการอันประกอบด้วยขั้นตอนต่าง ๆ ต่อเนื่องกันไป

6.1.5 ปัจจัยภายนอกที่ส่งผลให้คนไทยเข้ารับการรักษาแพทย์แผนจีน (ฝังเข็ม)

จากการศึกษาปัจจัยภายนอกที่ส่งผลให้คนไทยเข้ารับการรักษาแพทย์แผนจีน (ฝังเข็ม) ผลการศึกษาพบว่า ปัจจัยภายนอกที่ส่งผลให้คนไทยเข้ารับการรักษาแพทย์แผนจีน (ฝังเข็ม) โดยเรียงจากมากไปน้อย ได้ดังต่อไปนี้ ปัจจัยภายนอกด้านคุณภาพของการบริการ ค่าเฉลี่ย 4.33 ปัจจัยภายนอกด้านสุขอนามัยและความสะอาด ค่าเฉลี่ย 4.30 ปัจจัยภายนอกด้านภาพลักษณ์ของโรงพยาบาลหรือคลินิก ค่าเฉลี่ย 3.92 ปัจจัยภายนอกด้านสถานที่ตั้งของโรงพยาบาลหรือคลินิก ค่าเฉลี่ย 3.86 ปัจจัยภายนอก

ด้านค่าใช้จ่ายในการรักษา ค่าเฉลี่ย 3.74 ปัจจัยภายนอกด้านมีบุคคลอื่นแนะนำหรือส่งเสริมให้มารักษา ด้วยการฝังเข็ม ค่าเฉลี่ย 2.86 ปัจจัยภายนอกด้านการโฆษณาของโรงพยาบาลหรือคลินิก ค่าเฉลี่ย 2.45 โดยปัจจัยภายนอกด้านคุณภาพของการบริการและด้านสุขอนามัยและความสะอาดอยู่ในระดับมากที่สุด ส่วนปัจจัยภายนอกด้านภาพลักษณ์ของโรงพยาบาลหรือคลินิก ด้านสถานที่ตั้งของโรงพยาบาลหรือคลินิก รวมทั้งด้านค่าใช้จ่ายในการรักษาอยู่ในระดับมาก และปัจจัยภายนอกด้านมีบุคคลอื่นแนะนำหรือส่งเสริมให้มารักษาด้วยการฝังเข็มอยู่ในระดับปานกลาง ส่วนปัจจัยภายนอกด้านการโฆษณาของโรงพยาบาลหรือคลินิกอยู่ในระดับน้อย โดยสามารถอธิบายเพิ่มเติมดังต่อไปนี้

ปัจจัยภายนอกด้านคุณภาพของการบริการส่งผลให้คนไทยเข้ารับการรักษาแพทย์แผนจีน (ฝังเข็ม) ในระดับมากที่สุด ประกอบด้วย พนักงานและบุคลากรให้การบริการด้วยความยิ้มแย้มแจ่มใส มีมนุษยสัมพันธ์ที่ดี พนักงานและบุคลากรให้การต้อนรับเป็นอย่างดี พนักงานและบุคลากรพูดจาสุภาพ มีระบบบริการจัดการที่ดีและเป็นลำดับขั้นตอนให้การรักษาและใส่ใจดูแลอย่างมีประสิทธิภาพ มีความเต็มใจและความกระตือรือร้นในการให้บริการ ให้ความรู้และความเข้าใจในเรื่องของการรักษาได้อย่างชัดเจน และความรวดเร็วในการให้บริการ แสดงให้เห็นว่าปัจจัยภายนอกด้านคุณภาพของการบริการของพนักงานและบุคลากรในโรงพยาบาลหรือคลินิกนั้น ๆ เป็นสิ่งที่ผู้เข้ารับการรักษาให้ความสำคัญและส่งผลกระทบต่อทางเลือกเข้ารับการรักษามากที่สุด เนื่องจากพนักงานคือหนึ่งในปัจจัยหลักของการให้บริการ ดังนั้น การที่พนักงานและบุคลากรให้การบริการอย่างมีประสิทธิภาพ ย่อมส่งผลในเชิงบวกต่อการเข้ามาใช้บริการ สอดคล้องกับงานวิจัยของ Tan XuePing (2551) ที่พบว่าด้านระบบการให้บริการมีความสำคัญในระดับมากที่สุดต่อการขับเคลื่อนองค์กรได้อย่างมีประสิทธิภาพซึ่งจะช่วยให้ผู้ที่สนใจเกิดการตัดสินใจเข้าใช้บริการ

ปัจจัยภายนอกด้านสุขอนามัยและความสะอาดส่งผลให้คนไทยเข้ารับการรักษาแพทย์แผนจีน (ฝังเข็ม) ในระดับมากที่สุดเช่นเดียวกับปัจจัยภายนอกด้านคุณภาพของการบริการ ประกอบด้วย การมีอุปกรณ์รักษาความสะอาดให้ผู้เข้ารับการรักษา เช่น เจลล้างมือ หน้ากากอนามัย เป็นต้น พนักงานและบุคลากรทุกคนสวมใส่หน้ากากอนามัย สถานที่และอุปกรณ์การรักษามีการดูแลรักษาความสะอาดเป็นอย่างดี และมีการวัดอุณหภูมิร่างกายก่อนการเข้ารับการรักษา แสดงให้เห็นว่า ผู้เข้ารับการรักษาให้ความสำคัญอย่างมากต่อความสะอาดและสุขอนามัยของโรงพยาบาลหรือคลินิก โดยเฉพาะในปัจจุบันที่มี

โรคระบาดอย่างโควิด-19 ความสะอาดและสุขอนามัยของโรงพยาบาลหรือคลินิกจึงยิ่งต้องยกระดับให้มากขึ้น การมีอุปกรณ์รักษาความสะอาดให้ผู้เข้ารับการรักษา การวัดอุณหภูมิร่างกาย หรือการทำความสะอาดสถานที่และอุปกรณ์จึงมีความสำคัญอย่างยิ่งต่อการตัดสินใจเลือกเข้ารับการรักษา เพื่อให้ผู้เข้ารับการรักษามั่นใจและวางใจในการใช้บริการ และอาจส่งผลให้เกิดความน่าเชื่อถือด้านสุขอนามัยและความสะอาดของโรงพยาบาลหรือคลินิกจนนำไปสู่การเข้ามาใช้บริการในอนาคต แสดงให้เห็นว่าผู้ประกอบการของคลินิกหรือโรงพยาบาลควรปรับมาตรการการให้บริการในส่วนนี้ให้สอดคล้องกับความต้องการของลูกค้าและสถานการณ์ในปัจจุบันมากยิ่งขึ้น สอดคล้องกับแนวคิดพฤติกรรมผู้บริโภคของ Kotler (2542) ที่กล่าวว่า ผู้ประกอบการควรศึกษาพฤติกรรมของผู้บริโภคเพื่อให้ทราบถึง ผู้บริโภคคือใคร ผู้บริโภคต้องการอะไร ผู้บริโภคทำไมถึงซื้อ ผู้บริโภคซื้ออย่างไร ผู้บริโภคซื้อเมื่อไร ผู้บริโภคซื้อที่ไหน ผู้บริโภคใช้บ่อยเท่าไร เพื่อให้การบริการตรงกับความต้องการของผู้บริโภคมากยิ่งขึ้น

ปัจจัยภายนอกด้านภาพลักษณ์ของโรงพยาบาลหรือคลินิกส่งผลต่อการเข้ารับการรักษาแพทย์แผนจีน (ฝังเข็ม) ในระดับมาก ประกอบด้วย ภาพลักษณ์ของโรงพยาบาลหรือคลินิกมีความน่าเชื่อถือ มีอุปกรณ์และเครื่องมือทางการแพทย์ที่ทันสมัย บุคลากรเป็นคนจีนหรือจบการศึกษาจากมหาวิทยาลัยในประเทศจีน เป็นโรงพยาบาลหรือคลินิกที่เปิดทำการมานานแล้ว (คนส่วนมากรู้จัก) ไม่เคยมีประวัติการรักษาที่ผิดพลาด บุคลากรมีชื่อเสียงโด่งดังด้านการรักษาแพทย์แผนจีน และบุคคลที่มีชื่อเสียงเคยมาเข้ารับการรักษา เช่น ดารา นักแสดง ยูทูบเบอร์ แสดงให้เห็นว่า ผู้เข้ารับการรักษาค่อนข้างให้ความสำคัญกับภาพลักษณ์ของโรงพยาบาลหรือคลินิก ถ้าหากโรงพยาบาลหรือคลินิกมีภาพลักษณ์ที่ดี ย่อมช่วยสร้างความน่าเชื่อถือและไว้วางใจจากผู้รับการรักษา อีกทั้งยังส่งผลต่อการเลือกเข้ารับการรักษาของผู้ใช้บริการมากยิ่งขึ้นเมื่อเทียบกับโรงพยาบาลหรือคลินิกที่มีภาพลักษณ์ที่ด้อยกว่า

ปัจจัยภายในด้านสถานที่ตั้งของโรงพยาบาลหรือคลินิกส่งผลให้คนไทยเข้ารับการรักษาแพทย์แผนจีน (ฝังเข็ม) ในระดับมาก ประกอบด้วย ใช้ระยะเวลาในการเดินทางน้อย สถานที่ตั้งของโรงพยาบาลหรือคลินิกตั้งอยู่ในสถานที่ที่สะดวกต่อการเดินทาง เช่น ใกล้สถานีรถไฟฟ้า และสถานที่ตั้งของโรงพยาบาลหรือคลินิกมีที่จอดรถเพียงพอต่อผู้มาใช้บริการ แสดงให้เห็นว่า สถานที่ตั้งของโรงพยาบาลหรือคลินิกมีผลโดยตรงต่อการเข้าใช้บริการ การเดินทางที่สะดวกและรวดเร็วย่อมส่งผลให้ลูกค้าอยากกลับมาใช้บริการอีกครั้ง สอดคล้องกับงานวิจัยของ อรทัย วานิชดี (2545) ซึ่งได้จัดทำส่วนแนวคิด

ทำเลที่ตั้งไว้ด้วยความรอบคอบอย่างยิ่ง โดยกล่าวถึงแหล่งของลูกค้า แหล่งแรงงาน แหล่งเงินทุน คู่แข่งขัน และนโยบายจะช่วยส่งเสริมให้ได้อย่างมีประสิทธิภาพมากยิ่งขึ้น

ปัจจัยภายนอกด้านค่าใช้จ่ายในการรักษาส่งผลให้คนไทยเข้ารับการรักษาแพทย์แผนจีน (ฝังเข็ม) ในระดับมาก ประกอบด้วย ค่าใช้จ่ายในการรักษามีความคุ้มค่าเมื่อเปรียบเทียบกับคลินิกหรือโรงพยาบาลอื่น ค่าใช้จ่ายมีความเหมาะสมกับผลลัพธ์ในการรักษา ค่าใช้จ่ายในการรักษามีราคาถูก และแบ่งจ่ายเป็นคอร์ส/รักษาตามการจัด Promotion แสดงให้เห็นว่า ผู้เข้ารับการรักษาค่อนข้างให้ความสำคัญกับค่าใช้จ่ายในการรักษา เนื่องจากในปัจจุบันการรักษาด้วยแพทย์ทางเลือกนั้นมีราคาให้เลือกค่อนข้างหลากหลาย รวมถึงมีโรงพยาบาลและคลินิกที่เปิดรับการรักษาด้วยแพทย์ทางเลือก อย่างเช่น การฝังเข็ม จำนวนหลายแห่ง ทำให้ผู้เข้ารับการรักษาส่วนมากสามารถเลือกเปรียบเทียบความคุ้มค่าของค่าใช้จ่ายในการรักษากับโรงพยาบาลหรือคลินิกอื่น ๆ ก่อนเลือกเข้ารับการรักษา เพื่อให้เกิดความคุ้มค่าและตรงกับความต้องการของตนเองมากที่สุด สอดคล้องกับงานวิจัยของ ศรีณย์ อินทกุล (2558) ได้กล่าวถึงพฤติกรรมกรเข้ารับการรักษาด้วยศาสตร์การแพทย์แผนจีนของผู้ป่วยที่รับบริการจากโรงพยาบาลเฉลิมพระเกียรติ โดยพบว่า ปัจจัยด้านราคาอยู่ในระดับน้อย เนื่องจากโรงพยาบาลเฉลิมพระเกียรติมีค่าใช้จ่ายที่ค่อนข้างถูกกว่าโรงพยาบาลอื่นที่ให้การรักษาในรูปแบบของการฝังเข็ม

ปัจจัยภายนอกด้านมีบุคคลอื่นแนะนำหรือส่งเสริมให้มารับรักษาด้วยการฝังเข็มส่งผลให้คนไทยเข้ารับการรักษาแพทย์แผนจีน (ฝังเข็ม) ในระดับปานกลาง โดยระดับความสำคัญของปัจจัยภายนอกด้านมีบุคคลอื่นแนะนำหรือส่งเสริมให้มารับรักษาด้วยการฝังเข็มที่อยู่ในระดับมากที่สุด ได้แก่ เข้ารับการรักษาด้วยตนเอง รองลงมาคือ คนรู้จัก สมาชิกในครอบครัว เพื่อน และเพื่อนร่วมงาน มีความสำคัญอยู่ในระดับน้อย แสดงให้เห็นว่า การเข้ารับการรักษาด้วยตนเอง เป็นปัจจัยที่ผู้เข้ารับการรักษาเลือกมาเข้ารับการรักษาด้วยการฝังเข็มมากที่สุด อีกทั้งยังสามารถช่วยส่งเสริมให้เกิดการเข้าใช้บริการของผู้อื่นในอนาคตมากยิ่งขึ้น เนื่องจากได้ทำการทดลองฝังเข็มด้วยตัวเอง จึงสามารถบอกต่อลูกค้าใหม่ถึงผลลัพธ์ของการรักษาได้อย่างตรงไปตรงมา สอดคล้องกับงานวิจัยของ ศรีณย์ อินทกุล (2558) ซึ่งพบว่าพฤติกรรมกรเข้ารับการรักษาด้วยศาสตร์การแพทย์แผนจีนของผู้ป่วยที่รับบริการจากโรงพยาบาลเฉลิมพระเกียรติในส่วนของบุคคลที่มีอิทธิพลต่อการเข้าใช้บริการคือ ตัวผู้เข้ารับบริการเอง และสาเหตุหลักที่ตัดสินใจเข้ารับบริการฝังเข็ม คือ มีบุคคลอื่นแนะนำหรือส่งเสริมให้มารับรักษาด้วยการฝังเข็ม

ปัจจัยภายนอกด้านการโฆษณาของโรงพยาบาลหรือคลินิกส่งผลให้คนไทยเข้ารับการรักษาแพทย์แผนจีน (ฝังเข็ม) ในระดับน้อย ประกอบด้วย มีการโฆษณาโดยใช้อิทธิพลของสื่อ เช่น โฆษณาใน Instagram Facebook เป็นต้น มีการโฆษณาทั่วทุกพื้นที่ในกรุงเทพฯ เช่น ติดป้ายไวเนล และโฆษณาโดยใช้ Influencer ที่มีชื่อเสียง แสดงให้เห็นว่า การโฆษณาของโรงพยาบาลหรือคลินิก แม้จะเป็นหนึ่งในปัจจัยที่ส่งผลให้คนไทยเข้ารับการรักษาแพทย์แผนจีน (ฝังเข็ม) แต่ก็ยังเป็นปัจจัยส่งผลในระดับน้อย เนื่องจากปัจจุบันผู้คนสามารถหาข้อมูลคลินิกหรือโรงพยาบาลที่ตนเองสนใจเข้ารับการรักษาหรือที่ตรงตามความต้องการของตนเองได้เองแล้ว ทำให้การโฆษณาส่งผลต่อการเข้ารับการรักษาน้อยลง อีกทั้งการโฆษณา อย่างเช่น การจ้าง Influencer ที่เป็นที่ยอมรับในปัจจุบันยังทำให้ผู้ที่สนใจเข้ารับการรักษาไม่สามารถแน่ใจได้ว่าเป็นการโฆษณาที่เกินจริงหรือไม่อีกด้วย

ผลการศึกษาปัจจัยภายนอกที่ส่งผลให้คนไทยเข้ารับการรักษาแพทย์แผนจีน จึงสามารถสรุปได้ว่า ปัจจัยภายนอกที่ส่งผลให้คนไทยเข้ารับการรักษาแพทย์แผนจีนที่มากที่สุด คือ ปัจจัยภายนอกด้านคุณภาพของการบริการและด้านสุขอนามัยและความสะอาด และจะเห็นได้ชัดเจนว่าผู้เข้ารับการรักษามีการให้ความสำคัญต่อปัจจัยภายนอกด้านต่าง ๆ ที่แตกต่างกันไปในแต่ละบุคคลตามความพึงพอใจส่วนตัวของตนเอง สอดคล้องกับแนวคิดของราช ศิริวัฒน์ (2560) ที่พบว่า ผู้บริโภคแต่ละคนมีความแตกต่างกันในด้านต่าง ๆ ซึ่งมีผลมาจากความแตกต่างกันของลักษณะทางกายภาพและสภาพแวดล้อมของแต่ละบุคคล ทำให้การตัดสินใจของแต่ละบุคคลมีความแตกต่างกัน

6.2 ข้อเสนอแนะที่ได้จากการวิจัย

6.1.1 ผู้ประกอบการควรเลือกขยายสาขาหรือจัดตั้งคลินิกและโรงพยาบาลในทำเลที่ตั้งของเขตและย่านที่มีโรงพยาบาลหรือคลินิกฝังเข็มจำนวนน้อย เพื่อให้สามารถเข้าถึงกลุ่มผู้ต้องการเข้ารับการรักษาได้มากขึ้น

6.1.2 ผู้ประกอบการควรจัดทำข้อมูลเกี่ยวกับเส้นทางการเดินทางและที่อยู่ของคลินิกให้ชัดเจน เนื่องจากบางคลินิกมีที่อยู่ที่ไม่แน่ชัด ทำให้เข้าถึงกลุ่มลูกค้าที่อยู่ต่างเขตได้ยาก

6.3 ข้อเสนอแนะในการทำวิจัยครั้งต่อไป

ในการทำวิจัยครั้งต่อไปควรขยายพื้นที่การศึกษาให้กว้างขึ้น หรือทำการศึกษาในจังหวัดอื่น นอกจากกรุงเทพมหานคร นอกจากนี้ควรขยายกลุ่มตัวอย่างเพิ่มเติม เช่น สอบถามทั้งชาวไทยและนักท่องเที่ยวชาวจีนหรือประเทศอื่น ๆ ด้วย รวมถึงศึกษาเกี่ยวกับแพทย์แผนจีนในด้านต่าง ๆ เพิ่มเติม เช่น การครอบแก้ว การนวดทุยหนา หรือการกัวซา เพื่อให้ได้ข้อมูลที่หลากหลายมากขึ้น และนำข้อมูลส่วนนี้กลับมาศึกษาและนำมาใช้ประโยชน์ต่อไปในอนาคต

บรรณานุกรม

หนังสือและเอกสารตีพิมพ์

- โกวิท คัมภีรภาพ. (2544). **ทฤษฎีพื้นฐานการแพทย์แผนจีน**. กรุงเทพฯ: นิวไควเต็กการพิมพ์.
- วุฒิชัย จ่านงค์. (2523). **พฤติกรรมศาสตร์ตัดสินใจ**. กรุงเทพฯ: โอเดียนสโตร์.
- ศิริวรรณ เสรีรัตน์ และคณะ. (2541). **การบริหารการตลาดยุคใหม่**. กรุงเทพฯ: บริษัท ซีระฟิล์ม และโซเท็กซ์จำกัด.
- อรรถัย วานิชดี. (2545). **ธุรกิจทั่วไป**. กรุงเทพฯ: ประสานมิตร.
- Kotler, P. (1999). **Marketing management: An Asian perspective**. 2nd ed. New Jersey: Prentice Hall.

วิทยานิพนธ์

- ปิยะนุช เหลืองงาม. (2552). **บรรทัดฐานในการตัดสินใจของนักเรียนชั้นมัธยมศึกษาปีที่ 1 ในการเรียนวิทยาศาสตร์เรื่องภาวะโลกร้อน ตามแนวทางการสอนวิทยาศาสตร์เทคโนโลยีและสังคม (STS)**. วิทยานิพนธ์ศึกษาศาสตรมหาบัณฑิต, สาขาวิชาวิทยาศาสตร์ศึกษา, คณะศึกษาศาสตร์, มหาวิทยาลัยขอนแก่น.
- สุวรรณ หัดสาหมัด. (2560). **ทัศนคติที่มีต่อการแพทย์แผนจีนของประชาชนในพื้นที่ภาคใต้**. วิทยานิพนธ์แพทย์แผนจีนมหาบัณฑิต, สาขาวิชาการแพทย์แผนจีน, วิทยาลัยสหเวชศาสตร์, มหาวิทยาลัยราชภัฏสวนสุนันทา.
- ศรัณย์ อินทกุล. (2558). **ปัจจัยที่มีผลต่อการตัดสินใจเข้ารับการรักษาด้วยศาสตร์การแพทย์แผนจีนของผู้ป่วยที่รับบริการจาก โรงพยาบาลเฉลิมพระเกียรติ อำเภอเฉลิมพระเกียรติจังหวัดนครราชสีมา**. บทความวิจัย, คณะการแพทย์แผนจีน, วิทยาลัยนครราชสีมา.
- Tan XuePing. (2551). **ปัจจัยที่มีผลต่อการตัดสินใจเลือกใช้บริการแพทย์แผนจีนในโรงพยาบาลหัวเฉียว**. วิทยานิพนธ์ปริญญาบริหารธุรกิจมหาบัณฑิต, สาขาบริหารธุรกิจ (การจัดการทั่วไป), คณะวิทยาการจัดการ, มหาวิทยาลัยราชภัฏธนบุรี.

สื่ออิเล็กทรอนิกส์

คณะแพทยศาสตร์โรงพยาบาลรามาธิบดี มหาวิทยาลัยมหิดล. (ม.ป.ป.). **การฝังเข็ม (Acupuncture).**

เข้าถึงเมื่อ 30 มิถุนายน 2563 เข้าถึงได้จาก

https://med.mahidol.ac.th/altern_med/th/acupuncture_km

ญาณดา พรประเสริฐ. (ม.ป.ป.). **เอกสารประกอบการบรรยาย บทที่ 4 การเลือกทำเลที่ตั้งและการ**

วางผังกิจการ. เข้าถึงเมื่อ 30 มิถุนายน 2563 เข้าถึงได้จาก

[http://www.elfms.ssrุ.ac.th/yalada_po/pluginfile.php/107/course/summary/บทที่%204%20การเลือกทำเลที่ตั้ง%20%20yalada.ppt](http://www.elfms.ssrु.ac.th/yalada_po/pluginfile.php/107/course/summary/บทที่%204%20การเลือกทำเลที่ตั้ง%20%20yalada.ppt)

พัชรารณณ์ เลขยันต์. (ม.ป.ป.). **การเลือกทำเลที่ตั้ง.** เข้าถึงเมื่อ 11 มกราคม 2564 เข้าถึงได้จาก

http://www.elfms.ssrุ.ac.th/pacharaporn_le/file.php/1/ENT3309_PPT_1_2561/rec_hap7_2561.pdf

ราช ศิริวัฒน์. (2560). **ปัจจัยที่มีอิทธิพลต่อการตัดสินใจของผู้บริโภค.** เข้าถึงเมื่อ 25 สิงหาคม

2563 เข้าถึงได้จาก <https://doctemple.wordpress.com/2017/01/25>

โรงพยาบาลวิภาวดี. (ม.ป.ป.). **ความรู้ทั่วไปเกี่ยวกับการฝังเข็ม.** เข้าถึงเมื่อ 30 มิถุนายน 2563

เข้าถึงได้จาก <https://vibhavadi.com/health507>

วิกิพีเดีย. (2558). **ทฤษฎีทำเลที่ตั้ง.** เข้าถึงเมื่อ 4 กันยายน 2563 เข้าถึงได้จาก

<https://th.wikipedia.org/wiki/ทฤษฎีทำเลที่ตั้ง>

สำนักงานแพทย์ทางเลือก. (2556). **วารสารสำนักงานแพทย์ทางเลือก.** เข้าถึงเมื่อ 4 สิงหาคม

2563 เข้าถึงได้จาก <https://thaicam.go.th/wp-content/uploads/2019/07/การแพทย์แผนจีน.pdf>

- Foxall, G. R., & Sigurdsson, V. (2013). **Consumer Behavior Analysis: Behavioral Economics Meets the Marketplace**. Retrieved September 22, 2020. from https://www.researchgate.net/profile/Valdimar_Sigurdsson2/publication/277917868_Introduction_to_the_Special_Issue_Consumer_Behavior_Analysis_Behavioral_Economics_Meets_the_Marketplace/links/5c263ff3a6fdccfc706e420d/Introduction-to-the-Special-Issue-Consumer-Behavior-Analysis-Behavioral-Economics-Meets-the-Marketplace.pdf
- Johnston, E. (2016). **5 Steps to understanding your customer's buying process**. Retrieved September 22, 2020. from <http://goo.gl/YLFKX>
- Thai International Hospital. (ม.ป.ป.). **การฝังเข็ม (Acupuncture) ทางเลือกใหม่สำหรับคนใส่ใจสุขภาพ**. เข้าถึงเมื่อ 4 สิงหาคม 2563 เข้าถึงได้จาก <http://www.thaiinterhospital.com/blog/การฝังเข็ม-Acupuncture-ทางเลือกใหม่สำหรับคนใส่ใจสุขภาพ>

ภาคผนวก

แบบสอบถาม ทำเลที่ตั้งและปัจจัยที่ส่งผลให้ คนไทยเข้ารับการรักษาแพทย์แผนจีน (ฝังเข็ม) กรณีศึกษา : กรุงเทพมหานคร

แบบสอบถามนี้เป็นส่วนหนึ่งของงานวิจัยเรื่อง ทำเลที่ตั้งและปัจจัยที่ส่งผลให้คนไทยเข้ารับการรักษาแพทย์แผนจีน (ฝังเข็ม) กรณีศึกษา : กรุงเทพมหานคร ของนักศึกษาระดับปริญญาตรี หลักสูตรอักษรศาสตร์บัณฑิต สาขาวิชาเอเชียศึกษา คณะอักษรศาสตร์ มหาวิทยาลัยศิลปากร จัดทำขึ้นเพื่อรวบรวมข้อมูลทำเลที่ตั้งของโรงพยาบาลและคลินิกแพทย์แผนจีน (ฝังเข็ม) ในกรุงเทพมหานคร และปัจจัยที่ส่งผลให้คนไทยในกรุงเทพมหานครเข้ารับการรักษาด้วยการฝังเข็ม ผู้ศึกษาขอความร่วมมือจากท่านในการตอบแบบสอบถาม และขอขอบคุณมา ณ โอกาสนี้

ถัดไป

ส่วนที่ 1 ข้อมูลส่วนตัวของผู้ตอบแบบสอบถาม

คำชี้แจง : ให้ผู้ตอบแบบสอบถามเลือกคำตอบที่ตรงกับตัวของท่านมากที่สุด

1.1 เพศ *

- ชาย
- หญิง
- อื่น ๆ

1.2 อายุ *

- ต่ำกว่า 20 ปี
- 20 - 29 ปี
- 30 - 39 ปี
- 40 - 49 ปี
- 50 - 59 ปี
- 60 ปีขึ้นไป

1.3 ระดับการศึกษา *

- มัธยมศึกษาตอนต้น
- มัธยมศึกษาตอนปลาย
- ปวช. / ปวส.
- ระดับปริญญาตรี
- ระดับปริญญาโท
- ระดับปริญญาเอก

1.4 รายได้ต่อเดือน *

- ต่ำกว่า 10,000 บาท
- 10,001 - 20,000 บาท
- 20,001 - 30,000 บาท
- 30,001 - 30,000 บาทขึ้นไป

กลับ

ถัดไป

ส่วนที่ 2 โรงพยาบาลหรือคลินิกแพทย์แผนจีน (ฝังเข็ม) ที่ผู้ตอบแบบสอบถามเคยเข้ารับการ
รักษาหรือกำลังเข้ารับการรักษาดังอยู่ในเขตทำเลที่ตั้งของพื้นที่กรุงเทพมหานคร

คำชี้แจง : ให้ผู้ตอบแบบสอบถามระบุคำตอบ

2.1 ท่านเคยเข้ารับการรักษาหรือกำลังรักษาด้วยแพทย์แผนจีน (ฝังเข็ม) ที่ใด ในพื้นที่ของ
กรุงเทพมหานคร (ระบุชื่อ โรงพยาบาลหรือคลินิก) *

คำตอบของคุณ

กลับ

ถัดไป

ส่วนที่ 3 ปัจจัยภายในที่ส่งผลให้เข้ารับการรักษาแพทย์แผนจีน (ฝังเข็ม)

คำชี้แจง : ให้ผู้ตอบแบบสอบถามเลือกคำตอบที่ตรงกับความคิดเห็นของท่านมากที่สุด
ปัจจัยภายในใดบ้างที่ส่งผลให้ท่านเลือกเข้ารับการรักษาแพทย์แผนจีน (ฝังเข็ม)

3.1 ความต้องการรักษาเพื่อเสริมสุขภาพ *

	ใช่	ไม่ใช่
เสริมสร้างภูมิคุ้มกันให้ร่างกาย	<input type="radio"/>	<input type="radio"/>
ปรับความสมดุลภายในร่างกาย	<input type="radio"/>	<input type="radio"/>
ต้องการสร้างระบบไหลเวียนเลือดที่ดี	<input type="radio"/>	<input type="radio"/>
ต้องการรักษาสุขภาพให้เหมาะสมกับอายุ	<input type="radio"/>	<input type="radio"/>
ฟื้นฟูสุขภาพในด้านต่าง ๆ ให้ดีขึ้น	<input type="radio"/>	<input type="radio"/>
อื่น ๆ เช่น รักษาเพื่อลดน้ำหนัก รักษาผมร่วง	<input type="radio"/>	<input type="radio"/>

3.2 ความต้องการรักษาโรค *

	ใช่	ไม่ใช่
โรกระบบประสาท เช่น ชาปลายมือปลายเท้า โรคอัมพาต ใบหน้าปวดหัวไมเกรน กล้ามเนื้ออ่อนแรง เป็นต้น	<input type="radio"/>	<input type="radio"/>
โรกระบบทางเดินหายใจ เช่น ภูมิแพ้ หวัดเรื้อรัง หอบหืด เป็นต้น	<input type="radio"/>	<input type="radio"/>
โรกระบบต่อมไร้ท่อ เช่น เบาหวาน ความดันโลหิตสูง ความดันต่ำ เป็นต้น	<input type="radio"/>	<input type="radio"/>
โรกระบบทางเดินอาหารและลำไส้ เช่น กรดไหลย้อน ท้องผูก อาหารไม่ย่อย เป็นต้น	<input type="radio"/>	<input type="radio"/>
โรกระบบทางเดินปัสสาวะ เช่น ต่อมลูกหมากอักเสบ โรคนี้ว เป็นต้น	<input type="radio"/>	<input type="radio"/>
โรกระบบสืบพันธุ์ เช่น ปวดท้องประจำเดือน ภาวะมีบุตรยาก ตกขาวผิดปกติ เป็นต้น	<input type="radio"/>	<input type="radio"/>
โรคทางจิตเวช เช่น โรคซึมเศร้า โรคไบโพลาร์ โรควิตกกังวล เป็นต้น	<input type="radio"/>	<input type="radio"/>
อื่น ๆ เช่น เครียด นอนไม่หลับ ปวดเมื่อยตามตัว เป็นต้น	<input type="radio"/>	<input type="radio"/>

3.3 ความต้องการรักษาผิวพรรณบนใบหน้า *

	ใช่	ไม่ใช่
รักษาสิว ฝ้า กระ	<input type="radio"/>	<input type="radio"/>
กระชับรูขุมขน	<input type="radio"/>	<input type="radio"/>
ยกกระชับ ใบหน้า	<input type="radio"/>	<input type="radio"/>
ลดความหมองคล้ำและริ้วรอย บริเวณ ใบหน้า	<input type="radio"/>	<input type="radio"/>
กระตุ้นการสร้างคอลลาเจนให้ผิวหนังดูอ่อนเยาว์	<input type="radio"/>	<input type="radio"/>

3.4 ความสนใจเข้ารับการรักษาแพทย์แผนจีน (ฝังเข็ม) เป็นพิเศษ *

	ใช่	ไม่ใช่
มีความสนใจในรูปแบบวิธีการรักษาแบบแพทย์แผนจีนโบราณ	<input type="radio"/>	<input type="radio"/>
เป็นวิธีการรักษาที่เน้นทั้งสุขภาพกายและสุขภาพจิตควบคู่กันไป	<input type="radio"/>	<input type="radio"/>
ใช้ระยะเวลาการรักษาไม่นาน แต่เห็นผลได้อย่างรวดเร็ว	<input type="radio"/>	<input type="radio"/>
สามารถทำการรักษาหลายอย่างไปพร้อม ๆ กันได้	<input type="radio"/>	<input type="radio"/>
เป็นวิธีการรักษาที่มีผลข้างเคียงน้อย	<input type="radio"/>	<input type="radio"/>

กลับ

ถัดไป

ส่วนที่ 4 ปัจจัยภายนอกที่ส่งผลให้เข้ารับการรักษาแพทย์แผนจีน (ฝังเข็ม)

คำชี้แจง : ให้ผู้ตอบแบบสอบถามเลือกคำตอบที่ตรงกับความคิดเห็นของท่านมากที่สุด
 ท่านให้ความสำคัญกับปัจจัยด้านต่าง ๆ เหล่านี้ในระดับใด
 ระดับการให้ความสำคัญ
 หมายเลข 5 หมายถึง ให้ความสำคัญมากที่สุด
 หมายเลข 4 หมายถึง ให้ความสำคัญมาก
 หมายเลข 3 หมายถึง ให้ความสำคัญปานกลาง
 หมายเลข 2 หมายถึง ให้ความสำคัญน้อย
 หมายเลข 1 หมายถึง ให้ความสำคัญน้อยที่สุด

4.1 คุณภาพของการบริการ *

	5	4	3	2	1
พนักงานและบุคลากรให้การต้อนรับเป็นอย่างดี	<input type="radio"/>	<input type="radio"/>	<input type="radio"/>	<input type="radio"/>	<input type="radio"/>
พนักงานและบุคลากรให้บริการด้วยความยิ้มแย้มแจ่มใส มีมนุษยสัมพันธ์ที่ดี	<input type="radio"/>	<input type="radio"/>	<input type="radio"/>	<input type="radio"/>	<input type="radio"/>
พนักงานและบุคลากรพูดจาสุภาพ	<input type="radio"/>	<input type="radio"/>	<input type="radio"/>	<input type="radio"/>	<input type="radio"/>
ความรวดเร็วในการให้บริการ	<input type="radio"/>	<input type="radio"/>	<input type="radio"/>	<input type="radio"/>	<input type="radio"/>
ความเต็มใจและความกระตือรือร้นในการให้บริการ	<input type="radio"/>	<input type="radio"/>	<input type="radio"/>	<input type="radio"/>	<input type="radio"/>
ให้การรักษาและใส่ใจดูแลอย่างมีประสิทธิภาพ	<input type="radio"/>	<input type="radio"/>	<input type="radio"/>	<input type="radio"/>	<input type="radio"/>
ให้ความรู้และความเข้าใจในเรื่องของการรักษาได้อย่างชัดเจน	<input type="radio"/>	<input type="radio"/>	<input type="radio"/>	<input type="radio"/>	<input type="radio"/>
มีระบบบริการจัดการที่ดีและเป็นลำดับขั้นตอน	<input type="radio"/>	<input type="radio"/>	<input type="radio"/>	<input type="radio"/>	<input type="radio"/>

4.2 ค่าใช้จ่ายในการรักษา *

	5	4	3	2	1
ค่าใช้จ่ายในการรักษามีราคาถูก	<input type="radio"/>	<input type="radio"/>	<input type="radio"/>	<input type="radio"/>	<input type="radio"/>
ค่าใช้จ่ายมีความเหมาะสมกับผลลัพธ์ในการรักษา	<input type="radio"/>	<input type="radio"/>	<input type="radio"/>	<input type="radio"/>	<input type="radio"/>
ค่าใช้จ่ายในการรักษามีความเหมาะสมกับบริการที่ได้รับ	<input type="radio"/>	<input type="radio"/>	<input type="radio"/>	<input type="radio"/>	<input type="radio"/>
ค่าใช้จ่ายในการรักษามีความคุ้มค่าเมื่อเปรียบเทียบกับคลินิกหรือโรงพยาบาลอื่น	<input type="radio"/>	<input type="radio"/>	<input type="radio"/>	<input type="radio"/>	<input type="radio"/>

4.3 สุขอนามัยและความสะอาด *

	5	4	3	2	1
มีการวัดอุณหภูมิร่างกายก่อนการเข้ารับการรักษา	<input type="radio"/>	<input type="radio"/>	<input type="radio"/>	<input type="radio"/>	<input type="radio"/>
สถานที่และอุปกรณ์การรักษา มีการดูแลรักษาความสะอาดเป็นอย่างดี	<input type="radio"/>	<input type="radio"/>	<input type="radio"/>	<input type="radio"/>	<input type="radio"/>
มีอุปกรณ์รักษาความสะอาดให้ผู้เข้ารับการรักษา เช่น เจลล้างมือ หน้ากากอนามัย เป็นต้น	<input type="radio"/>	<input type="radio"/>	<input type="radio"/>	<input type="radio"/>	<input type="radio"/>
พนักงานและบุคลากรทุกคนสวมใส่หน้ากากอนามัย	<input type="radio"/>	<input type="radio"/>	<input type="radio"/>	<input type="radio"/>	<input type="radio"/>

4.4 มีบุคคลอื่นแนะนำหรือส่งเสริมให้มารับการรักษาด้วยการฝังเข็ม *

	5	4	3	2	1
สมาชิกในครอบครัว	<input type="radio"/>	<input type="radio"/>	<input type="radio"/>	<input type="radio"/>	<input type="radio"/>
เพื่อน	<input type="radio"/>	<input type="radio"/>	<input type="radio"/>	<input type="radio"/>	<input type="radio"/>
เพื่อนร่วมงาน	<input type="radio"/>	<input type="radio"/>	<input type="radio"/>	<input type="radio"/>	<input type="radio"/>
คนรู้จัก	<input type="radio"/>	<input type="radio"/>	<input type="radio"/>	<input type="radio"/>	<input type="radio"/>
เข้ารับการรักษาด้วยตนเอง	<input type="radio"/>	<input type="radio"/>	<input type="radio"/>	<input type="radio"/>	<input type="radio"/>

4.5 การโฆษณาของโรงพยาบาลหรือคลินิก *

	5	4	3	2	1
มีการโฆษณาทั่วทุกพื้นที่ในกรุงเทพ เช่น ดิต ป้ายไวเนล	<input type="radio"/>	<input type="radio"/>	<input type="radio"/>	<input type="radio"/>	<input type="radio"/>
มีการโฆษณาโดยใช้อิทธิพลของสื่อ เช่น โฆษณาใน Instagram Facebook เป็นต้น	<input type="radio"/>	<input type="radio"/>	<input type="radio"/>	<input type="radio"/>	<input type="radio"/>
โฆษณาโดยการใช้ Influencer ที่มีชื่อเสียง	<input type="radio"/>	<input type="radio"/>	<input type="radio"/>	<input type="radio"/>	<input type="radio"/>

4.6 ภาพลักษณ์ของโรงพยาบาลหรือคลินิก *

	5	4	3	2	1
ภาพลักษณ์ของโรงพยาบาลหรือคลินิกมีความน่าเชื่อถือ	<input type="radio"/>	<input type="radio"/>	<input type="radio"/>	<input type="radio"/>	<input type="radio"/>
บุคลากรเป็นคนที่จีนหรือจบการศึกษาจากมหาวิทยาลัยในประเทศไทย	<input type="radio"/>	<input type="radio"/>	<input type="radio"/>	<input type="radio"/>	<input type="radio"/>
บุคลากรมีชื่อเสียงโด่งดังด้านการรักษาแพทย์แผนจีน	<input type="radio"/>	<input type="radio"/>	<input type="radio"/>	<input type="radio"/>	<input type="radio"/>
บุคคลที่มีชื่อเสียงเคยมาเข้ารับการรักษา เช่น ดารา นักแสดง ยูทูบเบอร์	<input type="radio"/>	<input type="radio"/>	<input type="radio"/>	<input type="radio"/>	<input type="radio"/>
เป็นโรงพยาบาลหรือคลินิกที่เปิดทำการมานานแล้ว (คนส่วนมากรู้จัก)	<input type="radio"/>	<input type="radio"/>	<input type="radio"/>	<input type="radio"/>	<input type="radio"/>
มีอุปกรณ์และเครื่องมือทางการแพทย์ที่ทันสมัย	<input type="radio"/>	<input type="radio"/>	<input type="radio"/>	<input type="radio"/>	<input type="radio"/>
ไม่เคยมีประวัติการรักษาที่ผิดพลาด	<input type="radio"/>	<input type="radio"/>	<input type="radio"/>	<input type="radio"/>	<input type="radio"/>

4.7 สถานที่ตั้งของโรงพยาบาลหรือคลินิก *

	5	4	3	2	1
ใช้ระยะเวลาในการเดินทางน้อย	<input type="radio"/>	<input type="radio"/>	<input type="radio"/>	<input type="radio"/>	<input type="radio"/>
สถานที่ตั้งของโรงพยาบาลหรือคลินิกตั้งอยู่ในสถานที่ที่สะดวกต่อการเดินทาง เช่น ใกล้สถานีรถไฟ	<input type="radio"/>	<input type="radio"/>	<input type="radio"/>	<input checked="" type="radio"/>	<input type="radio"/>
สถานที่ตั้งของโรงพยาบาลหรือคลินิกมีที่จอดรถเพียงพอต่อผู้มาใช้บริการ	<input type="radio"/>	<input type="radio"/>	<input type="radio"/>	<input type="radio"/>	<input type="radio"/>

กลับ

ส่ง

ประวัติย่อผู้วิจัย

ชื่อ – สกุล	นางสาวสุทธิกานต์ มาลาภรณ์
วันเกิด	24 กุมภาพันธ์ พ.ศ. 2542
ที่อยู่	บ้านเลขที่ 268 หมู่ 4 ตำบลโคกปึก อำเภอศรีมโหสถ จังหวัดปราจีนบุรี 25190
ประวัติการศึกษา	สำเร็จการศึกษาระดับมัธยมต้นมาจาก โรงเรียนปราชญ์ราษฎร์อารุง สำเร็จการศึกษาระดับมัธยมปลายมาจาก โรงเรียนปราชญ์ราษฎร์อารุง สำเร็จการศึกษาระดับปริญญาตรี คณะอักษรศาสตร์ สาขาเอเชียศึกษา จากมหาวิทยาลัยศิลปากร วิทยาเขตพระราชวังสนามจันทร์ จังหวัดนครปฐม

แบบโอนลิขสิทธิ์สารนิพนธ์
สาขาเอเชียศึกษา คณะอักษรศาสตร์ มหาวิทยาลัยศิลปากร

ข้าพเจ้า	นางสาวสุทธิกานต์ มาลาภรณ์
นักศึกษาชั้นปีที่ 4	วิชาเอกเอเชียศึกษา ภาษาจีน
ชื่อสารนิพนธ์	ทำเลที่ตั้งและปัจจัยที่ส่งผลให้คนไทยเข้ารับการรักษ แพทย์แผนจีน (ฝังเข็ม) กรณีศึกษา : กรุงเทพมหานคร
ชื่ออาจารย์ที่ปรึกษาสารนิพนธ์	อาจารย์อริศา จิระศิริโชติ
ที่อยู่ติดต่อได้ภายหลังสำเร็จการศึกษา	บ้านเลขที่ 268 หมู่ 4 ตำบลโคกปี่ อำเภอสรีมโหสถ จังหวัดปราจีนบุรี 25190
หมายเลขโทรศัพท์	064 138 3483

ลิขสิทธิ์ของภาคนิพนธ์อันเป็นผลจากการศึกษาเล่าเรียน ซึ่งเป็นส่วนหนึ่งของหลักสูตรระดับปริญญาบัณฑิต ข้าพเจ้ายินดีโอนลิขสิทธิ์ตามมาตรา 17 วรรค 2 แห่ง พระราชบัญญัติลิขสิทธิ์ พ.ศ. 2537 เป็นของคณะอักษรศาสตร์ มหาวิทยาลัยศิลปากร โดยมีกำหนดตลอดอายุคุ้มครองสิทธิ์

ลงนามผู้โอน.....

(นางสาวสุทธิกานต์ มาลาภรณ์)

วันที่.....เดือน.....พ.ศ.....

ลงนามผู้รับโอน.....

(.....)

วันที่.....เดือน.....พ.ศ.....